unicef

pour chaque enfant

Rapport annuel 2018

Pour chaque enfant, tous ses droits

Les données contenues dans ce rapport sont tirées des dernières statistiques disponibles de l'UNICEF et d'autres organismes des Nations Unies, des rapports annuels préparés par les bureaux de pays de l'UNICEF et du rapport annuel de la Directrice générale de l'UNICEF présenté au Conseil d'administration du 11 au 13 juin 2019.

Pour toute correction apportée après impression, veuillez consulter notre site Internet : www.unicef.org/publications.

ISBN : 978-92-806-5033-4

© Fonds des Nations Unies pour l'enfance (UNICEF)

Juin 2019

PHOTO DE COUVERTURE : Jasmin, 7 ans, lave ses vêtements dans la mer près du camp de réfugiés de Shamlapur. Elle fait partie des milliers de Rohingyas qui ont fui le Myanmar pour se réfugier dans le district de Cox's Bazar, au Bangladesh.

© UNICEF/UN0203392/Sokol

Henrietta H. Fore, Directrice générale de l'UNICEF, profite de sa visite à l'école Alexandria, un établissement situé dans une zone rurale dans le nord du gouvernorat d'Hama, en République arabe syrienne, pour assister à la classe avec les enfants.

© UNICEF/UN0264631/Al-Droubi

unicef

pour chaque enfant

Rapport annuel 2018

MESSAGE DE LA DIRECTRICE GÉNÉRALE

En janvier 2018, par une matinée froide et ensoleillée, j'ai franchi la porte du siège de l'UNICEF à New York afin d'investir mes nouvelles fonctions de Directrice générale. Je me sentais privilégiée de prendre les commandes d'une organisation dotée d'une mission aussi noble : protéger les droits de chaque enfant. Mais j'avais une ambition supplémentaire. Celle de créer de nouvelles possibilités pour chaque enfant.

J'étais convaincue qu'il n'y avait pas de cause plus importante que celle des enfants.

L'année 2018 a été une année particulièrement difficile pour les enfants du monde entier et pour l'UNICEF. Et particulièrement gratifiante aussi. Je suis extrêmement fière des résultats que nous avons obtenus – et des valeurs que nous nous sommes efforcés d'incarner – en collaboration avec nos partenaires, nos généreux soutiens, notre personnel dévoué ainsi que les enfants et les jeunes que nous soutenons.

Mes visites dans les bureaux de l'UNICEF qui œuvrent au cœur de certains des pires conflits prolongés au monde ont fait partie des moments les plus durs de l'année 2018. Que ce soit au Mali, au Soudan du Sud, en Syrie ou au Yémen, j'ai été le témoin des effets ravageurs des conflits sur les enfants, qui sont toujours les premières victimes de ces crises.

Cette année a également été marquée par une série de catastrophes naturelles dévastatrices. En tout, en 2018, l'UNICEF est intervenu dans près de 300 situations d'urgence humanitaire dans 90 pays.

Face à ces situations d'urgence et à d'autres défis de développement – en temps de guerre comme de paix – l'UNICEF met tout en œuvre pour venir en aide aux enfants, quel que soit le contexte ou la situation. Notre objectif est de sauver et d'améliorer la vie des plus jeunes citoyens du monde, indépendamment de l'endroit où ils vivent.

Nous vaccinons des enfants contre les maladies. Nous les approvisionnons en eau salubre et leur fournissons des services de nutrition. Nous leur donnons accès à une éducation et nous réalisons des transferts monétaires pour aider les familles à s'en sortir. Nous travaillons avec les communautés pour reconstruire des hôpitaux, des écoles et des systèmes d'approvisionnement en eau et d'assainissement.

J'ai vu les fruits de ce travail sur le visage des enfants et des familles auxquels l'UNICEF est venu en aide. Sur les visages fiers des enfants prêts à affronter tous les obstacles pour se rendre à l'école. Sur les visages des parents soulagés que leurs enfants reçoivent enfin l'éducation et les soins médicaux dont ils avaient besoin. Sur les visages des familles retrouvant leurs enfants qui avaient été recrutés par des forces ou des groupes armés. Sur les visages des enfants réfugiés qui avaient enfin accès à une protection et aux possibilités dont ils étaient privés chez eux.

Les histoires souvent douloureuses des enfants et des jeunes que j'ai rencontrés durant mes déplacements en 2018 m'ont confirmé qu'il nous reste encore beaucoup de travail à accomplir. Cependant, j'ai aussi entendu de nombreuses histoires empreintes d'espoir – des histoires qui reflètent les résultats tangibles du travail de l'UNICEF et de ses partenaires sur le terrain.

Je me souviens de l'histoire de Fatima, une jeune fille que j'ai rencontrée dans un centre de soutien psychosocial à Aden, au Yémen. Fatima m'a expliqué qu'elle avait fui sa ville natale pour échapper aux violences. Elle apprenait désormais à renouer avec ses pairs et m'a montré l'un de ses dessins. Il représentait une fille assise dans un parc lors d'une journée ensoleillée.

Les membres du personnel de ce centre soutenu par l'UNICEF m'ont confié qu'à son arrivée, Fatima dessinait des armes et du sang.

La transformation de Fatima illustre parfaitement les résultats que nous cherchons à obtenir pour tous les enfants pris au piège d'une crise, et pour tous les enfants en général : un sentiment de sécurité et de bien-être dans le présent, et d'espoir dans l'avenir.

Outre l'action humanitaire, qui représente près de la moitié des dépenses totales de l'UNICEF en 2018, nous déployons actuellement des programmes dans plus de 190 pays et territoires afin d'améliorer durablement la santé, l'état nutritionnel et l'éducation des enfants ainsi que les services de protection et d'approvisionnement en eau, d'assainissement et d'hygiène dont ils bénéficient.

Depuis des décennies, l'UNICEF et ses précieux partenaires contribuent à la réalisation de progrès spectaculaires dans les domaines de la survie des nouveau-nés et de la nutrition des jeunes enfants, pour ne citer que deux indicateurs majeurs. Nous commençons également à faire des progrès dans le domaine du développement de la petite enfance, grâce à un consensus croissant sur les effets positifs à long terme de l'apprentissage et de la stimulation durant les premières années de vie de l'enfant.

En 2018, nous avons recentré nos efforts sur la deuxième décennie de la vie, qui marque le passage à l'adolescence

et à l'âge adulte. Les échanges que j'ai eus avec les jeunes ont constitué la meilleure partie de mon travail. J'ai été impressionnée par leurs voix et par leurs visions. Cependant, ils m'ont aussi fait part de leurs inquiétudes pour l'avenir.

Ils s'inquiètent de ne pas recevoir l'éducation ou les compétences dont ils ont besoin et de ne pas trouver d'emploi. Ils s'inquiètent de la violence à la maison, en ligne, à l'école et dans leur quartier. Les filles, en particulier, s'inquiètent de la discrimination et de la violence dont elles continuent d'être victimes, pour la seule raison que ce sont des filles.

En tant que communauté mondiale, nous ne pouvons pas nous permettre d'ignorer la voix des jeunes. Notre avenir est entre leurs mains.

En réponse à ces enjeux de taille, nous avons lancé l'initiative Génération sans limites, qui a constitué l'une de nos actions emblématiques en 2018. Dans le cadre de cette initiative mondiale, l'UNICEF, avec le soutien de ses partenaires et des jeunes, s'est fixé pour mission d'atteindre un objectif ambitieux, mais qui n'en reste pas moins réalisable : faire en sorte que, d'ici à 2030, chaque jeune soit scolarisé, bénéficie d'une formation ou ait un emploi adapté à son âge.

Pour y arriver, le partenariat rassemble des solutions de pointe qui donneront à tous les jeunes, notamment les plus défavorisés et les plus marginalisés, une vraie chance de relever les défis qui les attendent au XXIe siècle. La prochaine étape consistera à obtenir davantage de soutien du secteur public et du secteur privé afin de mettre en œuvre des solutions innovantes à grande échelle et d'atteindre davantage de jeunes au sein d'un plus grand nombre de pays et de communautés.

Nous sommes convaincus qu'une grande partie de ce soutien peut émaner des partenaires du secteur privé, qui ne peuvent ignorer le potentiel commercial de ce vaste pan de la population formé de 1,8 milliard de personnes – d'autant que ces partenaires s'efforcent de développer une plus grande responsabilité sociale des entreprises et de trouver les talents de demain.

Enfin, nous ne nous pourrions déployer tous ces efforts et nourrir toutes ces aspirations sans l'engagement, les compétences et la résilience du personnel de l'UNICEF à travers le monde. Les femmes et les hommes qui travaillent pour l'UNICEF, en particulier dans nos bureaux hors siège, sont exposés à d'immenses défis, qui vont parfois jusqu'à mettre en péril leur sécurité et leur vie personnelle et familiale. Ils méritent non seulement que nous les remerciions pour le travail extraordinaire qu'ils accomplissent, mais aussi que nous leur offrions tout notre soutien pour les aider à surmonter ces épreuves.

L'UNICEF a pris des mesures importantes en 2018 pour leur apporter ce soutien, en encourageant l'instauration d'une culture ancrée dans ses valeurs fondamentales, à savoir la bienveillance, le respect, l'intégrité, la confiance et la responsabilité, et intensifie ces efforts en 2019.

L'année 2019 marque également le 30e anniversaire de la Convention relative aux droits de l'enfant. L'UNICEF reste déterminé à réaliser les droits de chaque enfant et à répondre aux besoins en pleine mutation des enfants et des jeunes du monde entier. L'organisation est également résolue à créer de nouvelles possibilités pour chaque enfant. Et j'ai la certitude que nous y arriverons, aujourd'hui encore plus qu'en cette froide matinée d'hiver, lorsque j'ai pris la direction de cette organisation extraordinaire.

Henrietta H. Fore
Directrice générale de l'UNICEF

Table des matières

Message de la Directrice générale 2

Introduction 6

Des progrès constants
Des défis à surmonter
Mise en œuvre du Plan stratégique
Regarder vers l'avenir

Groupe d'objectifs 1 : Chaque enfant survit et s'épanouit 12

Santé
Vaccination
Nutrition
VIH et sida
Développement de la petite enfance
Situations de crise humanitaire
Renforcement des capacités

Groupe d'objectifs 2 : Chaque enfant apprend 20

Résultats d'apprentissage
Un accès équitable à l'éducation
Développement des compétences
Éducation dans les situations d'urgence
Engagement mondial

Groupe d'objectifs 3 : Chaque enfant est protégé contre la violence et l'exploitation 26

Protection contre la violence et l'exploitation et les abus sexuels
Action humanitaire
Mariages d'enfants et mutilations génitales féminines
Enjeux en matière de justice
Renforcement des systèmes
Engagement mondial

Groupe d'objectifs 4 : Chaque enfant vit dans un environnement sûr et propre. 32

Eau, assainissement et hygiène
Réduction des risques liés aux catastrophes, maintien de la paix et programmation en milieu urbain
Changements climatiques, énergie et environnement

Groupe d'objectifs 5 : Chaque enfant a les mêmes chances de réussir dans la vie. 38

Protection sociale
Développement des adolescents
Égalité des sexes
Enfants atteints de handicap
Engagement mondial

Action humanitaire 42

Intervention ciblée
Associer le développement et l'action humanitaire
Engagement mondial

Égalité des genres 46

Généraliser l'égalité des genres

Communication pour le développement 50

Indicateurs et résultats
Orientations et plaidoyers

Partenariats et gestion financière 54

Nouveaux mécanismes de financement
Engagement avec les entreprises
Approvisionnement stratégique
Innovation et recherche
Incarner les valeurs de l'UNICEF

L'UNICEF joue un rôle essentiel dans l'accomplissement de ces progrès. En 2018, l'organisation a facilité :

- La naissance de 27 millions de bébés dans des centres de santé ;
- L'administration des trois doses de vaccin pentavalent (« cinq-en-un ») à quelque 65,5 millions d'enfants ;
- L'accès à une eau potable pour 43 millions d'enfants en situation d'urgence ;
- La fourniture d'un soutien à l'éducation à plus de 12 millions d'enfants ;
- L'administration d'un traitement vital à 4 millions d'enfants atteints de malnutrition aiguë sévère ;
- La mise en œuvre de programmes axés sur les compétences indispensables à l'apprentissage, sur l'autonomisation personnelle, sur la citoyenneté active et sur l'employabilité au profit de près de 2 millions d'enfants et d'adolescents ;
- L'enregistrement de la naissance de plus de 16 millions d'enfants dans 49 pays ;
- Des programmes de transferts en espèces qui ont permis d'aider plus de 38 millions d'enfants, dont plus de 7 millions d'enfants en situation d'urgence.

PHOTO : Des enfants jouent dans le village d'Adoum Soin, au Cameroun. L'installation d'un nouveau système de dépistage précoce des nourrissons sur les lieux de soins a le potentiel pour faire émerger une génération sans sida dans le pays.

© UNICEF/UN0255822/Schermbrucker

Introduction

En 2018, l'UNICEF s'est doté d'un nouveau plan et a entamé un nouveau chapitre de son histoire.

Ancré dans la Convention relative aux droits de l'enfant, le Plan stratégique de l'UNICEF 2018-2021 établit des objectifs ambitieux visant à contribuer à la réalisation du Programme de développement durable à l'horizon 2030, et plus particulièrement sa vision d'un monde dans lequel personne n'est laissé pour compte. Le principal objectif du Plan stratégique de l'UNICEF est d'obtenir des résultats en faveur de la réalisation des droits de chaque enfant, à commencer par les plus défavorisés. Il guide les efforts déployés par l'organisation dans le but de garantir que chaque enfant survit, s'épanouit et réalise son potentiel.

Ce Plan stratégique est par ailleurs enraciné dans les valeurs fondamentales de l'UNICEF, à savoir la bienveillance, le respect, l'intégrité, la confiance et la responsabilité. Il montre à l'UNICEF la voie à suivre pour entretenir et affirmer son rôle d'organisation compatissante, œuvrant de manière efficace et efficiente au service des enfants et des jeunes.

@UNICEF : PLAIDOYER 2018 – #Journéemondialedelenfance

En 2018, 178 pays ont pris part à la Journée mondiale de l'enfance, un événement « pour les enfants, par les enfants » célébré tous les ans par l'UNICEF le 20 novembre. Les activités organisées dans le cadre de cette journée ont mobilisé des millions de soutiens et de partisans de l'UNICEF et plus de 140 000 personnes ont signé la deuxième pétition mondiale en faveur des droits de l'enfant lancée à ce jour par l'organisation. La plus jeune ambassadrice de bonne volonté de l'histoire de l'UNICEF, Millie Bobby Brown, a joué dans la vidéo de la Journée mondiale de l'enfance, En bleu pour chaque enfant, qui a recueilli 16 millions de vues en ligne. Par ailleurs, Johnson & Johnson, entreprise partenaire de l'UNICEF, a profité de cette journée pour annoncer qu'elle s'engageait à verser 10 millions de dollars des États-Unis en appui aux programmes de santé de l'UNICEF.

Des progrès constants

Le monde ne cesse de progresser en ce qui concerne de nombreux aspects essentiels à la santé et au bien-être de l'enfant. Davantage d'enfants survivent au-delà de leur cinquième anniversaire et moins d'enfants souffrent d'un retard de croissance induit par la malnutrition. Les résultats d'apprentissage se sont améliorés dans 67 % des pays soutenus par l'UNICEF et de plus en plus de régions ont accès à l'eau potable. Au cours de la dernière décennie, 25 millions de mariages d'enfants ont été évités.

Le travail de l'UNICEF consiste à trouver des solutions aux difficultés rencontrées par les enfants dans leur vie quotidienne. Ces solutions peuvent prendre la forme de vaccins, de compléments nutritionnels, de formations destinées aux agents de santé communautaires ou de fournitures scolaires pour les élèves, entre autres exemples. Certaines consistent à renforcer les systèmes nationaux et locaux afin d'améliorer la fourniture de services essentiels aux enfants et à leur famille. D'autres consistent à donner aux enfants et aux jeunes les moyens de prendre en main leur avenir et, ce faisant, le nôtre.

Les partenariats jouent toujours un rôle essentiel et l'UNICEF continue de travailler en étroite collaboration avec des gouvernements, des donateurs, des entreprises, des organisations de la société civile ainsi que des enfants et des jeunes. En 2018, par exemple, l'organisation a lancé Génération sans limites, un nouveau partenariat destiné à jeter des ponts entre l'enseignement général et professionnel secondaire, d'une part, et l'emploi et l'entrepreneuriat pour les adolescents et les jeunes, d'autre part. Ce partenariat associe les secteurs privé et public, la société civile et les jeunes dans un élan commun pour obtenir des avancées à grande échelle susceptibles d'assurer un avenir meilleur au 1,8 milliard de jeunes dans le monde.

Des défis à surmonter

Malgré ces progrès, il reste beaucoup de travail à accomplir si nous voulons atteindre les objectifs de développement durable (ODD) d'ici à 2030. Nombre d'enfants sont toujours laissés pour compte à travers le monde.

Chaque jour, 15 000 enfants meurent, principalement de causes évitables. Si le nombre d'enfants sous-alimentés souffrant d'un retard de croissance diminue, nous assistons à une augmentation du nombre d'enfants en surpoids et de filles et de femmes en âge de procréer souffrant d'anémie.

Près de 60 % des enfants en âge d'aller à l'école primaire dans le monde n'atteignent pas le niveau de connaissances minimum et, en 2017, seule la moitié des enfants d'âge préscolaire dans le monde étaient inscrits dans un établissement d'enseignement préprimaire. Cela signifie que 175 millions d'enfants n'ont pas bénéficié d'un apprentissage préscolaire structuré.

Si le taux de mariages d'enfants dans le monde ne diminue pas plus rapidement, plus de 150 millions de filles risquent d'être mariées durant leur enfance. Pour beaucoup, ce mariage mettra un terme à leur scolarité et à la possibilité de réaliser leurs rêves.

Dépenses de l'UNICEF, 2018

(en millions de dollars É.-U.)

POSTE BUDGÉTAIRE	
Développement	**5 351**
Programme	5 201
Efficacité du développement	150
Gestion	**373**
Coordination du développement des Nations Unies	**7**
Objectifs spéciaux (y compris placements de capitaux)	**23**
Autres (collecte de fonds et partenariats privés)	**192**
Total des dépenses	**5 946**

REMARQUE : Les dépenses de l'UNICEF par poste budgétaire figurant dans ce tableau sont présentées sur la base d'une trésorerie modifiée et reflètent les décaissements et les engagements (p.ex. les bons de commande) créés en 2018.

Dépenses directes au titre des programmes, 2018
(en millions de dollars É.-U.)

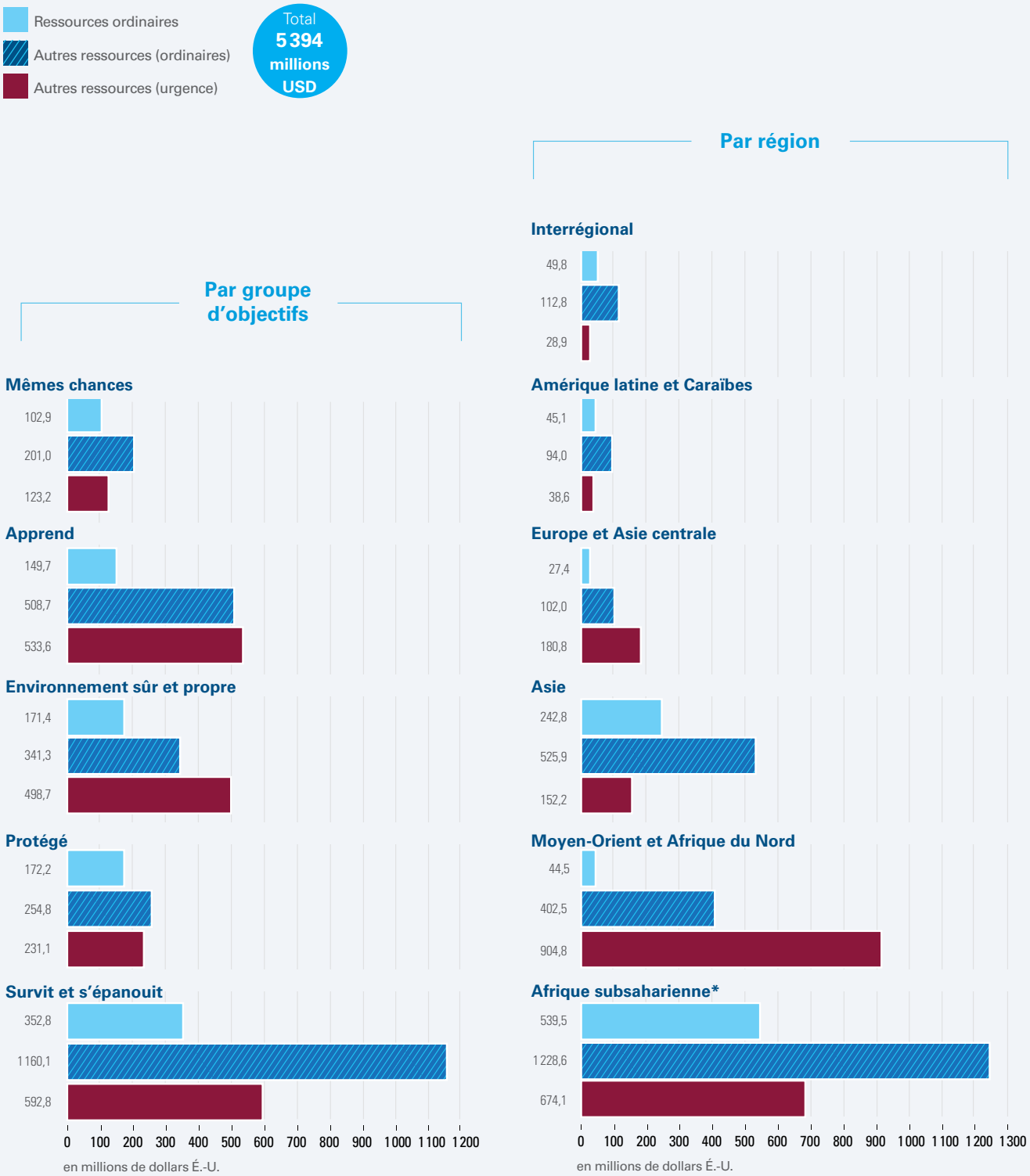

*Les dépenses au titre des programmes de Djibouti et du Soudan sont incluses dans la région Afrique subsaharienne.
REMARQUE : Les totaux ont été arrondis.

Mise en œuvre du Plan stratégique

C'est dans ce contexte que l'UNICEF a commencé à mettre en œuvre son Plan stratégique, lequel définit cinq groupes d'objectifs afin de stimuler l'obtention de résultats dans l'ensemble des domaines thématiques de l'organisation.

Le groupe d'objectifs 1 :

Chaque enfant survit et s'épanouit implique un travail thématique dans les domaines de la santé, de la nutrition, du VIH et du sida, et du développement de la petite enfance.

Le groupe d'objectifs 2 :

Chaque enfant apprend couvre l'éducation – de l'enseignement préprimaire au développement de compétences chez les jeunes.

Le groupe d'objectifs 3 :

Chaque enfant est protégé contre la violence et l'exploitation englobe le travail de l'UNICEF pour et avec les enfants migrants, réfugiés et déplacés ainsi que ses efforts pour mettre fin aux mariages d'enfants, aux mutilations génitales féminines et aux multiples formes de violence auxquelles sont confrontés les enfants.

Le groupe d'objectifs 4 :

Chaque enfant vit dans un environnement sûr et propre porte sur le travail de l'UNICEF dans le domaine de l'eau, de l'assainissement et de l'hygiène (EAH) ainsi que sur ses efforts pour lutter contre les changements climatiques, la pollution et les problèmes urbains.

Le groupe d'objectifs 5 :

Chaque enfant a les mêmes chances de réussir dans la vie reflète clairement l'engagement de l'UNICEF à ne laisser personne de côté. Il couvre les efforts déployés par l'organisation pour en finir avec l'extrême pauvreté et la discrimination et fournir un soutien aux adolescents et aux enfants en situation de handicap.

Le Plan stratégique définit par ailleurs deux priorités transversales – l'action humanitaire et l'égalité des genres – et insiste sur l'importance de la communication pour le développement (C4D). Il expose en outre huit stratégies de changement et quatre facteurs organisationnels visant à améliorer la qualité, l'efficience et l'efficacité des programmes et des partenariats de l'UNICEF.

Regarder vers l'avenir

Le *Rapport annuel de l'UNICEF 2018* met en lumière la volonté de l'UNICEF d'obtenir des résultats, en s'appuyant sur ses valeurs fondamentales et son Plan stratégique, tout au long de l'année visée. Cependant, il est aussi tourné vers l'avenir.

Alors que le monde se prépare à célébrer le 30e anniversaire de la Convention relative aux droits de l'enfant en novembre 2019, ce rapport met en lumière les résultats obtenus ainsi que les problèmes qui continuent de menacer les droits, la vie et l'avenir des enfants et des jeunes.

L'approche de ce jalon historique permet à l'UNICEF et à ses partenaires de redoubler d'efforts pour défendre les droits de l'enfant et rapprocher le monde de l'objectif de donner à chaque enfant une vraie chance dans la vie.

@UNICEF : Partenariats 2018 – Accélérer les résultats

Depuis près de deux décennies, l'UNICEF et la Fondation Bill & Melinda Gates travaillent main dans la main à la réalisation d'objectifs communs, notamment en matière de survie de l'enfant et d'éradication de la poliomyélite dans le monde. Au fur et à mesure que leur relation a évolué et s'est renforcée, les deux organisations ont pris conscience de leur possibilité d'intensifier leurs efforts en faveur des enfants du monde entier. En septembre 2018, à l'occasion de leur réunion de direction, les deux partenaires ont adopté une nouvelle stratégie de partenariat alignée sur les objectifs de développement durable. Plus précisément, ils sont convenus d'explorer de nouvelles approches transversales visant à mettre un terme aux décès évitables de mères et d'enfants, à accélérer les progrès en matière de nutrition maternelle et infantile, à renforcer les résultats en matière de développement cognitif chez les enfants et à améliorer la santé et le bien-être des adolescents.

ARM, partenaire de l'UNICEF, a contribué à accélérer les innovations en faveur des enfants en 2018 avec la publication du rapport *Tech Bets for an Urban World* (Enjeux technologiques pour un monde urbain) – un travail de recherche inédit qui met en lumière les six domaines dans lesquels des investissements dans la technologie pourraient changer la vie de deux milliards de personnes dans les villes émergentes. Les enfants et les jeunes ont également bénéficié des initiatives conjointes des deux partenaires, telles que le « Wearables for Good Challenge » et U-Report, l'outil gratuit de messagerie instantanée de l'UNICEF pour les jeunes. ●

Ce petit garçon joue et apprend dans un centre de développement de la petite enfance à Oulan-Bator, en Mongolie. Ce centre soutenu par l'UNICEF est installé dans une yourte, une habitation traditionnelle mongole. Les centres installés dans des yourtes à l'instar de celui-ci sont rattachés aux maternelles et jouent un rôle déterminant pour accroître la capacité du pays à fournir aux enfants des occasions d'apprentissage et de stimulation de qualité durant les premières années essentielles de leur vie.

© UNICEF/UN0243334/Pasquall

En 2018, l'UNICEF s'est efforcé d'obtenir les résultats fixés dans le groupe d'objectifs 1 de son Plan stratégique dans 126 pays.

Pour cela, l'UNICEF et ses partenaires ont facilité :

- 27 millions de naissances dans des centres de santé dans des pays sujets à des taux de mortalité néonatale et maternelle élevés ;
- L'administration de trois doses de vaccin pentavalent, qui comprend les vaccins contre la diphtérie, le tétanos et la coqueluche (DTC/Penta), à 65,5 millions d'enfants ;
- L'administration d'antibiotiques à 5,5 millions d'enfants suspectés de souffrir d'une pneumonie ;
- La mise en place de programmes de développement de la petite enfance pour plus de 475 000 enfants en situation d'urgence ;
- L'administration de traitements vitaux à plus de 4 millions d'enfants atteints de malnutrition aiguë sévère, dont 82 % se sont complètement rétablis, dans 73 pays ;
- La mise en place de nouvelles plateformes de dépistage du VIH sur le lieu de soins dans 20 pays d'Afrique.

Le total des dépenses au titre du groupe d'objectifs 1 s'est élevé à 2,1 milliards de dollars É.-U.

PHOTO : Tania Begum serre son bébé, Alif, dans ses bras. Le petit, qui souffre d'un rhume, d'une conjonctive et d'une jaunisse, est soigné dans une unité de soins spécialisés pour les nouveau-nés soutenue par l'UNICEF au Bangladesh.

© UNICEF/UN0233018/Mawa

Groupe d'objectifs 1 : Chaque enfant survit et s'épanouit

Le taux de survie des enfants n'a jamais été aussi élevé.

Entre 2000 et 2017, la mortalité néonatale a diminué de 41 %, la mortalité postnatale, de 51 %, la mortalité chez les enfants âgés de 1 à 4 ans, de 60 %, et la mortalité chez les enfants âgés de 5 à 14 ans, de 37 %.

Cependant, en dépit de ces progrès remarquables, beaucoup trop d'enfants n'atteignent toujours pas l'âge adulte. En 2017, selon les estimations, 6,3 millions d'enfants seraient morts, la plupart de causes évitables.

Autrement dit, un enfant meurt toutes les cinq secondes.

Pour garantir la survie et l'épanouissement de chaque enfant, l'UNICEF soutient une approche intégrée et globale en matière de survie, de croissance et de développement de l'enfant. Dans le cadre de cette approche, l'organisation a intensifié son travail sur les soins de santé primaires à l'échelle communautaire et s'est associée à des gouvernements et à d'autres partenaires afin d'améliorer les résultats dans les domaines de la santé maternelle, néonatale et infantile, de la nutrition, de la prévention et du traitement du VIH, et du développement de la petite enfance.

@UNICEF : PLAIDOYER 2018 – #UneChanceDeVivre

Plus de 120 bureaux de pays de l'UNICEF et au moins 10 comités nationaux ont participé au lancement mondial de la campagne #UneChanceDeVivre, qui incluait la publication d'un nouveau rapport sur la survie de l'enfant et le lancement de la première pétition mondiale de l'Histoire à appeler les gouvernements à consacrer davantage de ressources à la survie des nouveau-nés. La campagne a mobilisé des gouvernements, des organisations intergouvernementales, telles que l'Union africaine, ainsi que des partenaires mondiaux du secteur privé, tels que LIXIL et Takeda, afin de faire avancer les programmes de santé néonatale.

Santé

L'UNICEF est conscient que les soins de santé primaires, à savoir des programmes et des interventions intégrés tout au long du cycle de vie mis en œuvre au sein de systèmes de santé communautaires solides, constituent la voie la plus viable pour obtenir les résultats attendus dans le groupe d'objectifs 1 et réaliser l'ODD no 3 : bonne santé et bien-être pour tous. En 2018, dans le cadre de la Conférence mondiale sur les soins de santé primaires, les pays du monde entier ont renouvelé leur engagement à améliorer les soins de santé primaires dans l'objectif d'instaurer la couverture sanitaire universelle et de réaliser les ODD. L'UNICEF et l'Organisation mondiale de la Santé (OMS) codirigent désormais un effort mondial visant à renforcer ces soins.

Au cours de l'année 2018, l'UNICEF a aidé 23 pays enregistrant des taux élevés de mortalité maternelle et néonatale à améliorer la qualité des soins maternels et néonatals. Seize pays ont commencé à surveiller la mise en œuvre des « soins kangourou », une méthode de peau à peau qui aide les bébés prématurés à survivre. En outre, l'UNICEF a contribué à l'amélioration des services d'EAH dans 3 355 centres de santé accueillant des mères et des enfants. L'organisation a soutenu la vaccination de 8,5 millions de femmes en âge de procréer contre le tétanos maternel et néonatal dans six pays et cette menace mortelle a notamment pu être éliminée au Kenya.

En 2018, 60 000 agents de santé communautaires ont participé à des programmes de renforcement des compétences en matière de gestion communautaire intégrée soutenus par l'UNICEF dans le cadre d'un effort visant à fournir des soins de santé aux enfants les plus marginalisés. Pour lutter contre le paludisme, l'UNICEF a distribué des moustiquaires imprégnées d'insecticide à 28,3 millions de personnes dans 17 pays, dont 1,5 million de personnes en situation d'urgence humanitaire dans 11 pays.

Vaccination

Dans 64 pays prioritaires en 2017 (dernière année pour laquelle des données sont disponibles), l'UNICEF et ses partenaires ont contribué à la vaccination de quelque 65,5 millions d'enfants, selon les estimations, en leur administrant trois doses de vaccin DTC/Penta. Bien que la poliomyélite ait quasiment été éradiquée dans le monde entier, la transmission du poliovirus sauvage se poursuit en Afghanistan et au Pakistan.

PHOTO DE DROITE : En Afghanistan, un petit garçon a reçu un ballon après avoir été vacciné contre la poliomyélite par l'un des agents de vaccination antipoliomyélite qui œuvrent dans le pays. L'encre bleue sur son auriculaire montre qu'il a bien été vacciné.

© UNICEF/UN0202777/Hibbert

@UNICEF : Partenariats 2018 – Santé

Le Gouvernement japonais a poursuivi ses efforts de plaidoyer en faveur de la couverture sanitaire universelle en 2018. Fort d'une contribution financière totale de 11,5 millions de dollars É.-U. et avec l'appui technique de l'UNICEF, le Japon s'attache à améliorer les systèmes de gestion des informations sanitaires dans les pays sortant d'un conflit. Cette contribution permettra d'appuyer la fourniture de services de santé essentiels à 2,2 millions de femmes enceintes et à 3,5 millions d'enfants de moins de 5 ans dans ces pays pendant une période de trois ans.

Le Gouvernement de la République de Corée a également poursuivi ses efforts visant à améliorer les soins de santé pour les mères et les enfants. Entre autres initiatives mises en place en 2018, la République de Corée a contribué à ce que les femmes enceintes, les enfants de moins de 5 ans et les nouveau-nés jouissent d'un accès plus équitable à des services de santé de qualité.

Le Gouvernement allemand a renouvelé son généreux soutien en versant une contribution annuelle de 11,6 millions d'euros en appui au financement des programmes de contrôle de la poliomyélite en Afghanistan, au Nigéria et au Pakistan. Ce partenariat permet de financer des activités de vaccination complémentaires, l'achat de vaccins et une assistance technique.

L'UNICEF et les Centers for Disease Control and Prevention (CDC, Centres pour le contrôle et la prévention des maladies), aux États-Unis, autre partenaire stratégique de l'organisation, unissent depuis longtemps leurs efforts pour éradiquer la poliomyélite et accélérer le contrôle de la rougeole, de la rubéole et d'autres maladies évitables par la vaccination. En 2018, l'UNICEF et les CDC ont signé un accord quinquennal de 180 millions de dollars É.-U. afin de renforcer les programmes de vaccination à l'échelle nationale, régionale et mondiale.

Toujours en 2018, Rotary International a confirmé son rôle de chef de file au sein de l'Initiative mondiale pour l'éradication de la poliomyélite en se livrant à des activités de plaidoyer et en soutenant généreusement les campagnes de vaccination contre la poliomyélite organisées par l'UNICEF. Seuls 33 cas connus de paralysie imputable au poliovirus sauvage ont été recensés en 2018 dans le monde, contre 350 000 en 1988. Dans la même veine, Kiwanis International a continué d'être un partenaire essentiel dans l'effort mondial pour éliminer le tétanos maternel et néonatal.

Takeda Pharmaceutical Company Ltd a également renouvelé son partenariat avec l'UNICEF en 2018 afin de protéger la santé des familles vulnérables. L'entreprise appuie un programme quinquennal lancé en 2017 au Bénin, à Madagascar et au Rwanda afin d'aider 1,3 million de mères à maintenir leurs enfants en bonne santé durant les 1 000 premiers jours de vie, une période essentielle de la vie de l'enfant. Takeda a par ailleurs contribué au renforcement des systèmes de santé en Angola, en Guinée et au Togo.

En 2015, la Fondation Philips et l'UNICEF ont forgé un partenariat en faveur de la santé maternelle et néonatale. En 2018, l'UNICEF et Philips Research ont développé une application logicielle visant à évaluer l'état de 163 installations de santé au Kenya, fournissant ainsi des données sur la manière d'améliorer les soins de santé dans la région.

Depuis trois décennies, Johnson & Johnson soutient des programmes en faveur des enfants et des familles dans 20 pays et territoires. À cet effet, l'entreprise s'attache à renforcer les systèmes de santé par la formation et l'autonomisation des agents de santé de première ligne et à améliorer la santé maternelle et néonatale. En novembre 2018, Johnson & Johnson s'est engagé à verser 10 millions de dollars É.-U. au cours des trois prochaines années afin d'appuyer les efforts déployés par l'UNICEF pour combler les lacunes en matière d'équité dans le domaine de la santé. ●

Nutrition

Dans le cadre des efforts déployés en 2018 pour aider les enfants à survivre et à s'épanouir, l'UNICEF s'est également attaché à fournir des aliments nutritifs et à prévenir toutes les formes de malnutrition, dont le retard de croissance, l'émaciation et la surcharge pondérale. L'UNICEF a notamment contribué à :

- Traiter 3,4 millions d'enfants atteints de malnutrition aiguë sévère en situation d'urgence, parmi lesquels 88 % se sont rétablis ;
- Administrer deux doses de suppléments de vitamine A à 255 millions d'enfants ;
- Fournir à 15,6 millions d'enfants des micronutriments en poudre contenant des vitamines et des minéraux essentiels ;
- Conseiller 23 millions de personnes ayant la charge d'enfants sur les meilleures pratiques d'alimentation des nourrissons ;
- Déployer des programmes d'enrichissement des aliments à grande échelle dans 74 pays.

Avec le soutien de l'UNICEF, 56 gouvernements ont mis en œuvre des programmes de prévention de la surcharge pondérale chez les enfants et 108 pays ont déployé à plus grande échelle des programmes visant à accroître la qualité et la diversité de l'alimentation des jeunes enfants. L'UNICEF a également travaillé avec les gouvernements de 30 pays afin d'améliorer la qualité des régimes alimentaires des adolescents et leur état nutritionnel. Grâce à ces initiatives, plus de 58 millions d'adolescents et d'adolescentes ont eu accès à des services visant à prévenir l'anémie et d'autres formes de malnutrition. En Inde, par exemple, plus de 44 millions d'adolescentes ont bénéficié d'un programme de supplémentation en fer et en acide folique visant à prévenir l'anémie.

@UNICEF : Partenariats 2018 – Nutrition

Le Gouvernement néerlandais s'est engagé à verser 56 millions de dollars É.-U. en faveur de programmes vitaux de nutrition pour la période 2018-2021, devenant ainsi le principal contributeur au fonds thématique mondial de l'UNICEF pour la nutrition.

Le Gouvernement allemand a continué d'investir dans les programmes intégrés de nutrition de l'UNICEF en 2018, notamment dans le cadre de l'initiative « ONE World – No Hunger », une initiative spéciale du Ministère fédéral allemand de la coopération et du développement économique (BMZ) en Afrique de l'Est et australe. Cette initiative a permis à près de 267 000 enfants de bénéficier d'interventions globales en matière de nutrition au Burundi, en Éthiopie, au Malawi et en Somalie.

Le Gouvernement du Royaume-Uni, par l'intermédiaire du Département britannique pour le développement international, a versé 78 millions de livres sterling en faveur du dépistage, de la prévention et de l'élimination de la malnutrition au Yémen. Ce financement permettra à quelque 2,2 millions d'enfants de moins de 5 ans de bénéficier d'un dépistage et à 70 000 enfants parmi les plus vulnérables de recevoir un traitement d'urgence.

Le Royaume-Uni a par ailleurs versé 15 millions de livres sterling pour un soutien multipays aux programmes de nutrition de l'UNICEF en Afrique de l'Ouest et centrale en 2018. Ces programmes visent à lutter contre la malnutrition aiguë sévère chez les jeunes enfants tout en consolidant les systèmes alimentaires et en développant la résilience au Burkina Faso, au Tchad, au Mali, en Mauritanie et au Niger. ●

VIH et sida

À la fin de l'année 2017, 80 % de la totalité (1,4 million) des femmes enceintes infectées par le VIH dans le monde bénéficiaient d'un traitement à vie. Grâce à cette progression de la couverture, 1,8 million d'infections pédiatriques par le VIH ont pu être évitées depuis 2000. Les taux de traitement des enfants infectés par le VIH ont également augmenté dans le monde au cours de cette période et atteignent désormais 52 %. L'écart entre le taux élevé de couverture chez les mères et le taux plus modeste de couverture chez les enfants découle, en partie, d'un manque d'accès au diagnostic du VIH pour les nourrissons.

Pour combler les lacunes de cette couverture, l'UNICEF soutient la mise en place de nouvelles plateformes de dépistage sur les lieux de soins dans 20 pays en Afrique. Cette approche vise à accélérer le dépistage du VIH chez les nourrissons nés de mère séropositive au cours des deux premiers mois de leur vie afin de fournir un traitement antirétroviral à un plus grand nombre de nourrissons. Plus de 70 000 dépistages sur les lieux de soins ont été réalisés en 2018.

La quasi-totalité des 35 pays visés par une action intensive de l'UNICEF contre le VIH s'emploient à renforcer leurs interventions de prévention chez les jeunes. En Tanzanie, l'UNICEF collabore avec le Fonds d'action sociale de Tanzanie et la Commission tanzanienne de lutte contre le sida pour mettre en œuvre une campagne ciblant les adolescents (âgés de 14 à 19 ans), qui combine des mesures de protection sociale, d'autonomisation économique et d'éducation concernant le VIH et la santé sexuelle et reproductive.

CI-DESSOUS : En République démocratique du Congo, Madeleine Kabondia (à gauche), agent de santé communautaire, fait du porte-à-porte pour promouvoir les soins prénatals et sensibiliser la population aux problèmes de la malnutrition et du VIH.

© UNICEF/UN0271278/Tremeau

@UNICEF : Partenariats 2018
VIH et sida

La Fondation Barça soutient les programmes de l'UNICEF en versant chaque année 2 millions d'euros pour encourager l'éducation des enfants par le sport. À ce jour, la fondation a permis à plus de 1,5 million d'enfants d'avoir accès à une éducation ainsi qu'à des activités sportives et ludiques de qualité, ce qui a eu pour effet de susciter des changements de politique et d'améliorer les résultats d'apprentissage et la sensibilisation au VIH/sida.

En 2018, la Fondation Barça a soutenu la création d'un groupe de travail mondial dans l'objectif d'établir un cadre pour le sport dans les programmes de développement. Elle a également accepté de soutenir la réalisation d'une étude avant-gardiste en partenariat avec le Centre de recherche Innocenti de l'UNICEF. Cette étude s'intéresse au fonctionnement des programmes de développement qui ont actuellement recours au sport et cherche à établir des données factuelles crédibles de leurs résultats pour les enfants.

La Fondation Barça a également participé au financement d'une intervention d'urgence de l'UNICEF en Indonésie à la suite du passage du tsunami. La contribution de la fondation a aidé l'UNICEF à protéger les enfants de la violence et à fournir à la population un accès à l'eau salubre, à des services d'assainissement et à des installations d'hygiène. ●

Avant/après...

Lorsque Saba a été emmenée dans un centre d'alimentation thérapeutique au Yémen, sa vie ne tenait qu'à un fil. La petite était atteinte de malnutrition aiguë sévère et souffrait de fièvre et de diarrhée. Près de trois jours après son arrivée, son état de santé a commencé à s'améliorer. Une fois suffisamment rétablie, Saba a été prise en charge par la clinique de jour afin que le personnel médical puisse surveiller son poids et sa santé.

Au Yémen, plusieurs milliers d'enfants risquent de souffrir de malnutrition à cause de la guerre et de la crise économique. La vie et le bien-être de milliers d'enfants comme Saba sont menacés. Le centre d'alimentation soutenu par l'UNICEF où la petite a été soignée traite des enfants sous-alimentés et fournit aux familles des conseils de nutrition et d'hygiène.

En haut : © UNICEF/UN0276450/Almahbashi Ci-dessus : © UNICEF/UN0276454/Almahbashi

Développement de la petite enfance

L'UNICEF a placé le développement de la petite enfance au centre de ses activités. En 2018, les actions de sensibilisation menées par l'UNICEF et ses partenaires, notamment en coopération étroite avec le Gouvernement argentin, ont encouragé le lancement de l'Initiative du G20 pour le développement de la petite enfance.

Au total, 80 pays ont institutionnalisé la fourniture de services de développement de la petite enfance et adopté des programmes multisectoriels de développement de la petite enfance comportant au moins deux interventions en faveur de la stimulation et des soins bienveillants durant les premières années de vie. Sur ces 80 pays, 33 ont mis en place des systèmes de développement de la petite enfance et 47 ont démontré être en mesure de déployer des interventions de grande envergure dans les années à venir.

Situations de crise humanitaire

Les interventions de l'UNICEF relevant du groupe d'objectifs 1 dans les situations de crise humanitaire sont très variées.

En 2018, l'UNICEF est intervenu afin de contenir 87 urgences sanitaires ou épidémies dans certains des contextes les plus éprouvants au monde. L'organisation a soutenu la vaccination de 19,6 millions d'enfants contre la rougeole dans des situations d'urgence humanitaire. Elle est également intervenue pour enrayer des épidémies d'Ebola dans au moins 14 pays et a fait des progrès pour prévenir la maladie.

En réponse à l'épidémie d'Ebola qui a frappé la République démocratique du Congo, l'UNICEF et ses partenaires ont mis en œuvre une stratégie de communication et de mobilisation de la population dans les provinces du Nord-Kivu, de l'Ituri et de l'Équateur. Cette intervention visait à sensibiliser la population et à dissiper les idées fausses sur Ebola. Elle a contribué à informer 9,6 millions de personnes, à mobiliser 25 000 dirigeants locaux et 15 000 agents de première ligne, et à diffuser 90 000 émissions en quatre langues sur 113 stations de radio. Les multiples enquêtes menées durant l'intervention ont montré que les connaissances relatives à Ebola avaient considérablement augmenté dans ces régions.

Renforcement des capacités

L'une des plus grandes difficultés rencontrées à propos du groupe d'objectifs 1 était d'adapter les capacités des effectifs et des partenaires à la demande croissante de renforcement des systèmes à grande échelle. Pour ce faire, l'UNICEF a consenti de nouveaux efforts afin de renforcer leurs capacités dans plusieurs domaines, notamment les compétences analytiques, l'utilisation des données, la planification sectorielle, la concertation et la coordination de l'appui intersectoriel.

@UNICEF : PLAIDOYER 2018 – #LesPremiersMoments Comptent

Près de 125 bureaux de pays et comités nationaux de l'UNICEF ont participé aux activités organisées dans le cadre de la campagne de développement de la petite enfance à l'occasion de la fête des Pères, en 2018, contre 108 en 2017. En septembre, l'équipe de la campagne a également collaboré avec le comité néozélandais afin de réunir Jacinda Ardern, Première Ministre du pays, et Henrietta H. Fore, Directrice générale de l'UNICEF, au Sommet pour le bien social organisé à New York, où les deux femmes ont insisté sur la nécessité de mettre en place des politiques favorables à la vie de famille dans les secteurs public et privé. C'était la première fois que le développement de la petite enfance figurait à l'ordre du jour du sommet du G20, ce qui montre bien que le monde entier est de plus en plus conscient de l'importance de l'apprentissage et de la stimulation durant les premières années de vie de l'enfant.

En 2018, l'UNICEF a fourni :

- Un soutien éducatif à 12 millions d'enfants ;
- Un soutien éducatif à 6,9 millions d'enfants en situation de crise humanitaire ;
- Du matériel scolaire à 11,3 millions d'enfants ;
- Une formation à 55 983 communautés scolaires dans les domaines de la gestion, de la planification, de la santé et de l'hygiène en milieu scolaire, et de l'éducation des enfants handicapés.

Le total des dépenses au titre du groupe d'objectifs 2 s'est élevé à 1,2 milliard de dollars É.-U.

PHOTO : Saad Gul, 10 ans, a été déplacée de chez elle et vit désormais avec ses grands-parents à Hérat, en Afghanistan, où elle peut suivre les cours du Centre d'apprentissage accéléré de Bagh-e-Mellat.

© UNICEF/UN0212104/Mohammadi

Groupe d'objectifs 2 : Chaque enfant apprend

Des progrès formidables ont été accomplis pour donner à chaque enfant un accès à des occasions d'apprentissage de qualité. Jamais autant d'enfants n'avaient été scolarisés à travers le monde et, de manière générale, les taux de participation des filles et des garçons sont presque égaux. Dans les pays bénéficiant du soutien de l'UNICEF, les systèmes éducatifs accordent de plus en plus d'attention aux résultats d'apprentissage.

Malgré ces résultats encourageants, de nombreux enfants sont toujours laissés pour compte. Les progrès accomplis sont inéquitables dans de nombreux endroits et les conflits et les situations d'urgence ont contraint un nombre record d'enfants à interrompre leur éducation.

En 2017, dernière année pour laquelle des données sont disponibles, 262 millions d'enfants et de jeunes étaient déscolarisés. Selon les estimations, 387 millions d'enfants en âge d'aller à l'école primaire et 230 millions d'adolescents en âge de fréquenter un établissement de premier cycle du secondaire ne disposaient pas des compétences de base en lecture et en mathématiques. Dans les pays à faible revenu, en moyenne, 46 % des fonds alloués à l'éducation publique profitent aux 10 % des élèves les plus instruits.

L'UNICEF est intervenu dans 144 pays en 2018 afin de lutter contre ces défis mondiaux en matière d'éducation. L'organisation et ses partenaires ont modifié leur approche, cessant d'axer leurs efforts sur la fourniture de biens et de services pour s'employer à renforcer les systèmes éducatifs des pays, à éliminer les inégalités en matière d'accès et de résultats d'apprentissage, à améliorer les occasions d'apprentissage préscolaire pour les enfants d'âge préprimaire, à renforcer le développement des compétences chez les adolescents et à fournir une éducation dans les situations d'urgence – un effort qui contribue à relier les secours d'urgence aux objectifs de développement.

Résultats d'apprentissage

En plus de fournir du matériel scolaire et de former des systèmes scolaires à la gestion, l'UNICEF et ses partenaires se sont efforcés d'améliorer les résultats d'apprentissage des enfants en mettant en place des programmes de perfectionnement professionnel pour les enseignants et en promouvant des politiques de développement de la petite enfance et des systèmes d'apprentissage solides.

Grâce à l'élan suscité par ces efforts, 35 % des pays soutenus par l'UNICEF disposaient de systèmes éducatifs axés sur l'amélioration des résultats d'apprentissage en 2018. Sur la totalité des pays ayant bénéficié du soutien de l'UNICEF dans le secteur de l'éducation, 66 % étaient dotés d'une politique, d'une direction et d'un budget adaptés dans le domaine de l'apprentissage préscolaire, 45 % disposaient de systèmes de gouvernance et de systèmes réglementaires et 52 % proposaient des occasions d'apprentissage soutenues par des enseignants formés, du matériel scolaire et des programmes d'études en 2018.

Un accès équitable à l'éducation

Plus de 11,9 millions de filles et de garçons déscolarisés ont reçu une éducation préscolaire, primaire ou secondaire en 2018 grâce à des programmes soutenus par l'UNICEF, notamment dans des contextes de crise humanitaire. Le résultat a dépassé l'objectif de 10 millions d'enfants que l'organisation s'était fixé pour l'année 2018.

Toujours en 2018, 37 % des pays soutenus par l'UNICEF s'étaient dotés d'une stratégie visant à renforcer l'équité en matière d'accès à l'éducation et 35 % avaient élaboré des plans pour lutter contre l'affectation inéquitable des ressources pour l'éducation. Par ailleurs, 90 % des pays bénéficiaires du soutien de l'UNICEF avaient adopté une loi ou une politique établissant le droit de tous les enfants à recevoir une éducation.

Développement des compétences

L'UNICEF a soutenu le développement des compétences chez les jeunes dans 97 pays en 2018. L'Initiative pour l'éducation aux compétences de vie et à la citoyenneté a aidé les gouvernements et les partenaires à renforcer à grande échelle l'acquisition des compétences utiles à la vie courante et à l'employabilité en Jordanie, au Liban et dans l'État de Palestine. Le programme Power for Youth, soutenu par ING, le partenaire de l'UNICEF, a accompli un travail similaire en Chine, au Kosovo*, au Monténégro, aux Philippines et au Viet Nam.

CI-DESSOUS : En Ouganda, Faida a été sauvée d'un mariage forcé à 17 ans et a pu reprendre l'école. La jeune fille a bénéficié du soutien d'une campagne de l'organisation World Vision soutenue par l'UNICEF et financée par le Gouvernement néerlandais pour mettre fin aux mariages d'enfants.

© UNICEF/UN0297681/Adriko

* Les références au Kosovo s'entendent au sens de la résolution 1244 du Conseil de sécurité des Nations Unies (1999).

@UNICEF : Partenariats 2018 – Éducation

En tant que principal donateur pour le fonds thématique mondial de l'UNICEF pour l'éducation, le Gouvernement norvégien a continué à veiller à la planification à long terme et à la durabilité des programmes d'éducation en 2018. En outre, la contribution de la Norvège en faveur de l'éducation dans les situations d'urgence a aidé l'UNICEF à former des enseignants, à réhabiliter des établissements, à promouvoir des cours de rattrapage et à améliorer autrement l'accès à des services d'éducation de qualité et inclusifs pour les enfants touchés par la crise en République arabe syrienne.

Le Gouvernement danois a réitéré le soutien qu'il avait déjà apporté en 2017 en fournissant un financement thématique extrêmement souple en faveur des programmes d'éducation de l'UNICEF au Sahel, en particulier aux bureaux de pays au Burkina Faso, au Mali et au Niger.

À l'échelle mondiale, l'élan en faveur de l'éducation des filles n'a cessé de s'intensifier en 2018, en grande partie grâce aux efforts du Canada, de la France et du Royaume-Uni, qui ont agi en tant que chefs de file. La 73e session de l'Assemblée générale des Nations Unies a tiré parti de cette dynamique collective pour souligner l'urgence et l'importance d'instruire les filles et les femmes.

L'année 2018 a aussi été une année décisive pour le Partenariat mondial pour l'éducation et pour la participation de l'UNICEF dans ce partenariat. En février, le partenariat a tenu sa troisième conférence de financement, coorganisée par les Présidents de la France et du Sénégal. Cette conférence a non seulement permis d'obtenir des contributions considérables de la part des partenaires de développement, mais a aussi encouragé 50 pays en développement à s'engager à porter ensemble les dépenses publiques d'éducation à 110 milliards de dollars É.-U.

Le Gouvernement allemand a versé 18 millions d'euros en soutien au Partenariat mondial pour l'éducation en 2018, année durant laquelle l'éducation a constitué une priorité absolue pour l'Allemagne, en particulier par l'intermédiaire de l'initiative « Non à une génération perdue », qui s'efforce de maintenir la scolarisation des enfants touchés par la crise syrienne. L'Allemagne a également appuyé des programmes d'éducation essentiels au Liban, en République arabe syrienne, en Somalie, au Soudan, au Yémen et au Zimbabwe.

Du côté des entreprises, en 2018, Primark s'est associé à l'UNICEF dans le cadre d'un partenariat de trois ans en faveur de la scolarisation et du maintien de la scolarisation des enfants vulnérables au Cambodge et des opérations d'intervention d'urgence de l'UNICEF à travers le monde.

Parallèlement, le Groupe LEGO, la Fondation LEGO et l'UNICEF ont continué à approfondir le partenariat qu'ils avaient forgé en 2015. Ce partenariat vise à promouvoir des pratiques commerciales qui soutiennent les droits de l'enfant et à souligner l'importance de l'apprentissage par le jeu. Le Groupe LEGO s'est d'ailleurs appuyé sur son expérience des programmes et des politiques visant à protéger les enfants pour contribuer au lancement du nouveau *Guide pratique de la sauvegarde de l'enfant à l'intention des entreprises* en 2018. ●

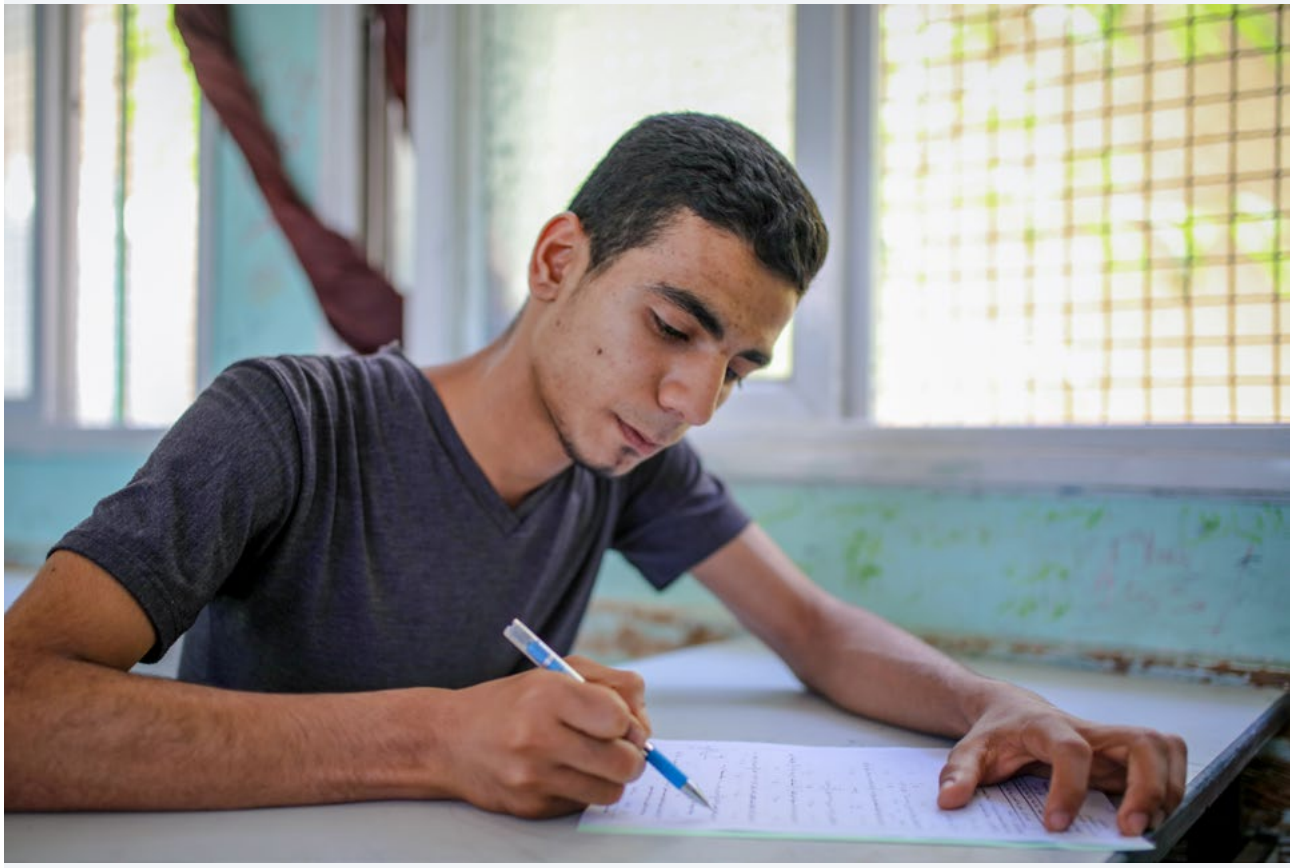

Mohammad, 18 ans, se prépare à passer ses examens de fin d'études à l'école Suleiman Sultan, dans la ville de Gaza. Le jeune homme est reconnaissant à sa famille de l'avoir aidé à poursuivre ses études. Ses examens terminés, Mohammad souhaite étudier dans un domaine qui lui permettra de décrocher un emploi à l'issue de ses études, tel que l'ingénierie ou les soins infirmiers.

© UNICEF/UN0222640/El Baba

Éducation dans les situations d'urgence

En 2018, l'UNICEF a permis à 6,9 millions d'enfants en situation d'urgence humanitaire, dont près de 600 000 enfants au Soudan du Sud et 1,2 million d'enfants syriens réfugiés en Égypte, en Iraq, en Jordanie, au Liban et en Turquie, de recevoir une éducation. En République arabe syrienne, l'UNICEF a soutenu la conception d'un outil global d'évaluation de l'apprentissage permettant de mesurer les compétences en lecture et en mathématiques ainsi que les aptitudes sociales et affectives des enfants et des adolescents touchés par la crise.

Engagement mondial

En 2018, le Partenariat mondial pour l'éducation a recueilli plus de 2 milliards de dollars É.-U. afin de fournir une éducation de qualité aux enfants et aux adolescents les plus démunis du monde, ce qui témoigne d'un véritable engagement mondial en faveur de l'éducation des enfants.

Parallèlement, les dirigeants du monde entier se sont engagés à soutenir le Mécanisme de financement international pour l'éducation et la Banque mondiale a lancé son Projet sur le capital humain, qui met l'accent sur le pouvoir transformateur de l'éducation. Ces initiatives, auxquelles l'UNICEF a apporté un appui stratégique, contribuent non seulement à la réalisation des objectifs de l'organisation, mais aussi à l'instauration d'un environnement plus propice à la réussite de ses programmes.

L'UNICEF a continué de jouer un rôle stratégique dans la gouvernance du fonds Éducation sans délai, le fonds mondial pour l'éducation dans les situations d'urgence. L'organisation a accueilli son secrétariat et a aidé à affecter des ressources supplémentaires à des initiatives d'éducation dans les situations d'urgence sous-financées, notamment au Bangladesh, en Indonésie, au Nigéria, en Papouasie-Nouvelle-Guinée et en République démocratique du Congo.

En juin 2018, lors du Sommet du G7 organisé par le Canada à Charlevoix, au Québec, l'UNICEF s'est joint à l'Initiative des Nations Unies pour l'éducation des filles (UNGEI) et aux partenaires de la société civile pour mener une campagne mondiale de plaidoyer qui a permis de collecter 3,8 milliards de dollars canadiens d'annonces de contributions en faveur de l'éducation des femmes et des filles en situation d'urgence humanitaire.

Par ailleurs, en collaboration avec l'UNGEI et le Partenariat mondial pour l'éducation, l'UNICEF a soutenu la formation de représentants des gouvernements et de la société civile de 13 pays d'Afrique subsaharienne à la planification tenant compte de la dimension de genre dans le secteur de l'éducation.

PHOTO DE GAUCHE : Au Cambodge, Loul Bopha, 11 ans, fréquente l'école du village. L'établissement enseigne un programme d'études multilingue, ce qui signifie qu'elle a la possibilité d'étudier dans la langue autochtone tout en apprenant la langue nationale.

© UNICEF/UN0259988/Raab

En 2018, l'UNICEF a travaillé dans 154 pays afin de prévenir et d'éliminer la violence envers les enfants. L'organisation a notamment obtenu les résultats suivants :

- Plus de 16 millions de naissances ont été enregistrées dans 49 pays ;
- Près de 4,8 millions d'adolescentes ont participé à des interventions visant à lutter contre les mariages d'enfants ;
- 1,7 million d'enfants en déplacement ont reçu des services de protection.

Le total des dépenses au titre du groupe d'objectifs 3 s'est élevé à 658 millions de dollars É.-U.

PHOTO : Des enfants jouent sur le site de protection des civils de Malakal au Soudan du Sud. L'UNICEF fournit un soutien complet aux enfants et aux familles qui vivent sur le site, notamment en leur apportant des soins prénatals et des services de nutrition, d'éducation, d'approvisionnement en eau et d'assainissement.

© UNICEF/UN0232276

Groupe d'objectifs 3 :
Chaque enfant est protégé contre la violence et l'exploitation

Les objectifs de développement durable et le travail récemment réalisé par les gouvernements et les partenariats à travers le monde, notamment le Partenariat mondial pour mettre fin à la violence envers les enfants, témoignent clairement d'un engagement ferme à protéger les enfants contre la violence.

Cependant, en dépit de cet engagement, des enfants continuent d'être confrontés à la violence, que ce soit chez eux, à l'école, au sein de leur communauté ou en ligne. Les enfants déracinés par les conflits et les catastrophes continuent d'être exposés à des risques accrus de violence, de travail des enfants et d'exploitation. Plus de 100 pays ne disposent pas de système viable d'enregistrement des naissances, alors qu'il s'agit d'un outil essentiel pour protéger les droits et la sécurité des enfants.

Si nous voulons atteindre les objectifs mondiaux – et protéger des millions d'enfants dans le monde – il est impératif de progresser plus rapidement. Nous ne pourrons atteindre les cibles des objectifs de développement durable en matière de protection de l'enfance d'ici à 2030 sans un sentiment d'urgence.

Au titre de son nouveau Plan stratégique, l'UNICEF a renforcé son approche à l'égard de la protection de l'enfance dans le travail de développement et l'action humanitaire, établissant souvent un lien entre les deux secteurs.

@UNICEF : PLAIDOYER 2018 – #ENDViolence

En 2018, la campagne de l'UNICEF visant à mettre fin à la violence envers les enfants s'est concentrée sur la violence à l'école. Une série de Débats Jeunesse sur le thème de la violence à l'école a ainsi été organisée dans 11 pays avec la participation de Lilly Singh, ambassadrice de bonne volonté de l'UNICEF, qui a inauguré le premier débat en Afrique du Sud. Les fruits de ces débats ont été repris dans un Manifeste de la jeunesse pour mettre fin à la violence, présenté à l'occasion du Forum mondial sur l'éducation, le plus grand rassemblement annuel de ministres de l'éducation. Une enquête en ligne a également été organisée dans le cadre de cette campagne afin de demander aux enfants et aux jeunes s'ils s'étaient déjà fait du souci à propos de la violence à l'école ou aux abords de l'école. Plus d'un million d'élèves de 160 pays ont répondu à cette enquête. Parmi eux, 69 % ont répondu « oui » à cette question et 24 000 ont proposé des solutions pour renforcer la sécurité dans les écoles.

Protection contre la violence et l'exploitation et les abus sexuels

La protection contre l'exploitation et les abus sexuels (PSEA) a fait l'objet d'une attention renouvelée en 2018. Davantage de fonds ont été engagés pour lutter contre ce problème et 17 pays ont considérablement intensifié leur réponse à cet égard. L'UNICEF a joué un rôle moteur dans la lutte contre l'exploitation et les abus sexuels au sein du système des Nations Unies et a montré la voie à suivre en ce qui concerne la mise en place de mécanismes de signalement sûrs et accessibles, d'une assistance de qualité aux victimes, d'une responsabilité renforcée et d'enquêtes dans des pays visés par des plans d'intervention humanitaire ou d'aide aux réfugiés.

L'UNICEF est venu en aide à 2,3 millions d'enfants victimes de violence en 2018 en appuyant des programmes de santé, de travail social, de justice et d'application de la loi dans 112 pays – un chiffre qui a surpassé toutes les attentes.

Globalement, l'UNICEF a appuyé des efforts visant à renforcer les services destinés à prévenir et à éliminer la violence envers les enfants dans 134 pays. Au Nicaragua, par exemple, une campagne nationale de lutte contre les abus sexuels menée par le Gouvernement a permis de sensibiliser près de 3 millions de personnes et de renforcer les services en faveur des victimes et des adolescentes enceintes. Plus de 2 millions de mères, de pères et de personnes ayant la charge d'enfants ont pris part à des programmes d'éducation parentale visant à réduire la violence dans les foyers dans 75 pays.

Action humanitaire

L'UNICEF est venu en aide à 3,6 milliards d'enfants et d'adolescents touchés par un conflit et d'autres situations d'urgence en leur fournissant un soutien psychosocial dans 59 pays durant l'année 2018.

La violence liée au genre dans les situations d'urgence a fait l'objet d'une attention renouvelée. L'UNICEF et ses partenaires ont réalisé des interventions visant à atténuer les risques et à prévenir ou éliminer la violence au profit de 1,3 million de femmes, de filles et de garçons.

Dans 37 pays, dont le Nigéria, la Somalie et le Soudan du Sud, 61 % des enfants non accompagnés ou séparés de leurs parents enregistrés auprès des services de recherche et de réunification familiale ont pu retrouver leur famille ou ont bénéficié d'une prise en charge familiale ou d'autres services appropriés. Ce chiffre marque un progrès par rapport aux chiffres enregistrés en 2016 (41 %) et en 2017 (55 %).

Dans certains pays, dont la République démocratique du Congo, le Nigéria, les Philippines et la Somalie, 13 600 anciens enfants-soldats ont été libérés ou ont pu réintégrer leur famille. Tous ont bénéficié de soins et de services.

L'UNICEF et ses partenaires ont délivré des messages de sensibilisation aux dangers des mines à plus de 3,7 millions d'enfants dans plusieurs pays, dont le Myanmar, la République arabe syrienne et l'Ukraine, afin de réduire le nombre de blessures et de décès provoqués par des mines et des restes explosifs de guerre.

L'UNICEF a également pris part aux efforts mondiaux visant à surveiller et à signaler les atteintes graves aux droits de l'enfant durant des conflits armés. En 2018, plus de 13 000 atteintes sérieuses à leurs droits ont été recensées dans 20 pays par l'équipe spéciale de surveillance et d'information, coprésidée par l'UNICEF.

Mariages d'enfants et mutilations génitales féminines

En collaboration avec le Fonds des Nations Unies pour la population, l'UNICEF est venu en aide à 4,8 millions d'adolescentes âgées de 10 à 19 ans dans 46 pays au cours de l'année 2018, contre 2,1 millions en 2017, en mettant en œuvre des programmes visant à prévenir le mariage d'enfants et à prendre en charge les filles victimes de cette pratique.

Dans le cadre de cette collaboration, près de 100 000 filles et femmes dans 13 pays ont bénéficié d'efforts de prévention et de protection contre les mutilations génitales féminines. Près de 7 millions de personnes ont participé aux efforts d'éducation,

@UNICEF : Partenariats 2018 – Protection de l'enfance

Le Gouvernement suédois a toujours été un important contributeur au fonds thématique mondial de l'UNICEF pour la protection de l'enfance. Ainsi, la Suède a versé près de 19 millions de dollars É.-U. sous la forme d'un financement extrêmement souple aux programmes de l'UNICEF destinés à mettre fin à la violence envers les enfants, à prévenir les pratiques néfastes et à faire progresser la justice juvénile sur la période 2018-2021.

En 2018, les contributions de la Suède ont notamment appuyé la fourniture de services à 2 millions de filles et de garçons touchés par la violence et à 3 millions d'enfants en déplacement ainsi que l'accès de 6 millions d'adolescentes à des programmes visant à lutter contre les mariages d'enfants. La Suède a également accueilli le Sommet sur les solutions pour mettre fin à la violence, galvanisant les efforts internationaux pour mettre fin à la violence envers les enfants.

Le soutien souple de la Suède a également appuyé les activités de l'UNICEF auprès des enfants touchés par des conflits armés, notamment la libération et la réintégration de plus de 13 000 enfants recrutés par des groupes armés et la mise en œuvre d'un programme spécial pour les enfants touchés par un conflit armé en République centrafricaine, en Somalie et au Soudan du Sud.

En Afrique de l'Ouest et centrale, le Gouvernement du Royaume-Uni a fourni près de 7 millions de livres sterling de soutien multipays au travail de l'UNICEF sur les migrations en 2018. Cette contribution a permis de fournir des services sociaux aux enfants en déplacement, d'organiser des formations sur la protection de l'enfance et de mener des efforts pour sensibiliser la population aux questions relatives aux migrations dans la région.

Telenor, une entreprise partenaire, a renouvelé son engagement auprès de l'UNICEF en 2018. Ce partenariat prévoit le déploiement d'efforts collaboratifs en faveur de l'inclusion numérique et des compétences nécessaires dans un monde numérique au cours des trois prochaines années, ainsi que l'apport d'un financement pour les programmes d'enregistrement des naissances en Asie du Sud et en Asie du Sud-Est.

Ces programmes d'enregistrement des naissances fournissent aux enfants une identité juridique, ce qui leur permet de jouir de leurs droits fondamentaux et d'avoir accès à des services de base, et les protège de la discrimination et de l'exploitation. La contribution de Telenor a principalement servi à déployer à plus grande échelle le Programme d'enregistrement numérique des naissances soutenu par l'UNICEF au Pakistan, qui a permis d'enregistrer la naissance de plus de 587 000 enfants en 2018. Telenor a également apporté des actifs principaux, des fonds et une assistance technique en vue du déploiement d'un projet pilote d'enregistrement numérique des naissances et des décès au Myanmar.

Grameen Phone, partenaire de coentreprise de Telenor au Bangladesh, a appuyé la création d'une ligne téléphonique centralisée de protection de l'enfance afin de lutter contre une multitude de problèmes, tels que les mariages d'enfants, la violence et l'exploitation. Plus récemment, Grameen Phone s'est associé à l'UNICEF pour sensibiliser les Bangladais à la nécessité de protéger les enfants en ligne et prévoit désormais d'appuyer une campagne visant à former plus de 1,2 million d'adolescents et 600 000 parents, enseignants et représentants légaux à un Internet plus sûr. Par ailleurs, Digi, le partenaire de Telenor en Malaisie, a contribué à promouvoir un Internet plus sûr en soutenant le développement de ressources multimédias en ligne et de programmes de sensibilisation destinés aux enfants.

Le fait que l'UNICEF collabore étroitement avec le Partenariat mondial pour mettre fin à la violence envers les enfants contribue à traduire l'influence politique exercée par le partenariat en programmes stratégiques nationaux concrets et coordonnés de lutte contre la violence envers les enfants. En tant que présidente du Conseil d'administration du partenariat, Henrietta H. Fore, Directrice générale de l'UNICEF, exerce un rôle de porte-parole et encourage la prise d'engagements mondiaux, régionaux et nationaux visant à mettre fin à la violence envers les enfants. ●

Ence, 6 ans, a été déplacée de chez elle par un énorme séisme qui a frappé l'île indonésienne des Célèbes en septembre 2018. L'UNICEF et ses partenaires sont intervenus en apportant un soutien complet à la population, notamment des services psychosociaux. À la suite du séisme, l'UNICEF et ses partenaires ont installé des postes visant à identifier les enfants seuls et à les réunir avec leur famille. Ces postes ont également servi d'espaces sûrs où les enfants pouvaient jouer et se remettre du traumatisme.

Dans chaque situation d'urgence, le bien-être des enfants est menacé. En Indonésie, l'UNICEF et le Ministère des affaires sociales ont formé les travailleurs sociaux à réagir à la catastrophe et à fournir des soins et des services de protection aux enfants vulnérables comme Ence.

© UNICEF/UN0245867/Veska

de communication et de mobilisation sociale visant à éliminer cette pratique, aidant ainsi l'UNICEF à rester en bonne voie pour atteindre l'objectif qu'il s'est fixé pour 2021, à savoir mobiliser près de 7,8 millions de personnes.

Enjeux en matière de justice

En 2018, 190 000 enfants et jeunes ont bénéficié d'interventions destinées à améliorer l'accès à la justice, telles que l'aide juridique spécialisée. L'UNICEF a appuyé le renforcement des capacités des professionnels de la justice dans 50 pays et 44 % de ces professionnels ont obtenu une certification les habilitant à travailler avec des mineurs délinquants et 59 %, avec des enfants victimes.

Renforcement des systèmes

En 2018, l'UNICEF a travaillé avec 132 pays afin de renforcer les effectifs des services sociaux et a aidé 115 pays à améliorer la disponibilité et la qualité des données sur la violence envers les enfants. Primero, le logiciel de gestion des dossiers de l'UNICEF, a été mis en œuvre dans 22 affaires et utilisé dans des situations d'urgence complexes, notamment pour faire face à la crise d'Ebola en Sierra Leone, au séisme et au tsunami en Indonésie, et à l'afflux de réfugiés syriens en Jordanie.

Engagement mondial

L'UNICEF, dont la Directrice générale préside le Conseil d'administration du Partenariat mondial pour mettre fin à la violence envers les enfants, est bien placé pour galvaniser l'engagement politique à cet égard et traduire cette volonté politique en programmes nationaux concrets, assortis de délais, pour mettre fin à la violence envers les enfants.

L'UNICEF a travaillé avec le Partenariat mondial pour mettre fin à la violence envers les enfants et le Gouvernement suédois sur le sommet « Programme 2030 pour les enfants : des solutions pour mettre fin à la violence », première conférence mondiale consacrée à cette question. Cet événement sans précédent a encouragé des gouvernements nationaux, des donateurs et des organisations de la société civile à prendre une série d'engagements. Il a également donné lieu à la première déclaration plurinationale à l'échelle ministérielle sur la violence envers les enfants.

En 2018, l'Initiative pour mettre fin à la violence envers les enfants, l'UNICEF, l'Organisation des Nations Unies pour l'éducation, la science et la culture (UNESCO), le Département britannique pour le développement international et l'Initiative des Nations Unies pour l'éducation des filles ont forgé une alliance visant à mettre fin à la violence à l'école d'ici à 2024.

@UNICEF : PLAIDOYER 2018 – #EnfantsDéracinés

Alors que les gouvernements se réunissaient pour adopter le Pacte mondial sur les réfugiés et le Pacte mondial pour des migrations sûres, ordonnées et régulières en 2018, la campagne #EnfantsDéracinés de l'UNICEF a profité de ces accords historiques pour contribuer à susciter des engagements en faveur des enfants réfugiés et migrants. À l'occasion de la Coupe du monde, avec la participation de Sergio Ramos, footballeur espagnol et ambassadeur de bonne volonté de l'UNICEF en Espagne, l'équipe de la campagne a lancé l'initiative #LeButLePlusLong sur les médias sociaux, invitant ainsi le public du monde entier à défendre les enfants réfugiés et migrants. L'UNICEF a également apporté son soutien aux enfants et aux jeunes qui ont participé au Forum de la jeunesse sur les migrations en amont du sommet de Marrakech pour l'adoption du Pacte mondial sur les migrations qui a eu lieu en juillet au Maroc.

En 2018, l'UNICEF a travaillé sur le groupe d'objectifs 4 dans 147 pays. Les programmes soutenus par l'UNICEF ont contribué à fournir :

- un accès à une eau potable sûre à 18,6 millions de personnes ;
- un accès à des services d'assainissement de base à 10,8 millions de personnes ;
- un soutien pour le déploiement de plans nationaux de gestion des risques tenant compte des enfants pour les catastrophes, les changements climatiques, les conflits et les situations d'urgence de santé publique dans 47 pays ;
- des activités environnementales durables dans 51 pays.

Le total des dépenses au titre du groupe d'objectifs 4 s'est élevé à 1 milliard de dollars É.-U.

PHOTO : En République démocratique du Congo, Rachel, 12 ans, inspecte les toilettes de l'école primaire Marie Madeleine. Si elles sont sales, elle le signale aux enseignants. L'UNICEF répond aux besoins élémentaires de cette école et ses équipes ont notamment creusé un puits, installé des toilettes et des lavabos, et fourni des kits d'assainissement.

© UNICEF/UN0271291/Tremeau

Groupe d'objectifs 4 : Chaque enfant vit dans un environnement sûr et propre

Le cadre de vie dans lequel les enfants naissent, vivent et jouent détermine de nombreux aspects de leur santé, de leur sécurité et de leur bien-être.

Dans un environnement sûr, propre et sécurisé, les enfants ont accès à des services d'approvisionnement en eau potable, d'assainissement et d'hygiène, des mesures ont été mises en place pour atténuer les risques liés aux catastrophes et aux conflits, et la planification, la gouvernance et la surveillance urbaines tiennent compte des besoins et des droits des enfants.

Le groupe d'objectifs 4 du Plan stratégique de l'UNICEF répond aux problèmes touchant au cadre de vie des enfants : l'eau, l'assainissement et l'hygiène (EAH) ; la réduction des risques de catastrophe ; le renforcement de la résilience et le maintien de la paix ; la programmation en milieu urbain et la gouvernance locale ; et le climat, l'énergie et l'environnement.

Malheureusement, plusieurs millions d'enfants à travers le monde ne bénéficient pas d'un cadre de vie sûr, propre et sécurisé. Selon les dernières données disponibles, 2,1 milliards de personnes n'ont pas accès à une eau potable sûre chez elles, 2,3 milliards ne disposent pas de services d'assainissement de base et 892 millions pratiquent la défécation à l'air libre. En 2016, 570 millions d'enfants n'avaient pas accès à l'eau potable à l'école et plus de 620 millions étaient privés de services d'assainissement de base.

Dans les pays confrontés à des situations de fragilité, de conflit et de violence, les enfants de moins de 14 ans représentent près de 40 % de la population. Par ailleurs, près d'un quart des enfants dans le monde vivent dans des zones exposées à des risques d'inondation extrêmement élevés.

Eau, assainissement et hygiène

En 2018, l'UNICEF s'est impliqué dans des programmes EAH dans 105 pays et a apporté son soutien à des actions humanitaires pour le secteur EAH dans 72 pays.

Près de 19 millions de personnes ont eu accès à des services d'approvisionnement en eau sûre (c'est-à-dire une eau provenant d'une source améliorée, dont la durée maximum de collecte s'élève à 30 minutes et qui satisfait aux normes nationales de qualité de l'eau potable en vigueur). Sur ces personnes, 7 millions ont été atteintes grâce à des programmes de développement de l'UNICEF et 12 millions ont bénéficié de programmes d'infrastructures d'approvisionnement en eau déployés dans le cadre des interventions humanitaires de l'UNICEF.

L'UNICEF a également aidé directement 7 710 écoles à mettre en place des installations sanitaires séparées pour les filles et les garçons et 3 355 établissements de santé à se doter de services améliorés en matière d'EAH.

En plus d'aider les populations à accéder à des services d'assainissement de base, l'UNICEF a soutenu des programmes destinés à mettre fin à la défécation à l'air libre. En 2018, l'UNICEF a parachevé sa Stratégie pour mettre fin à la défécation à l'air libre, qui se concentre sur 26 pays prioritaires. De manière générale, dans le monde, l'assistance directe de l'UNICEF a aidé 22 470 communautés à éradiquer la défécation à l'air libre, notamment dans cinq districts en Afghanistan, deux comtés au Kenya, quatre municipalités aux Philippines et dans la municipalité de Bagaroua, au Niger, qui est devenue la toute première municipalité exempte de défécation à l'air libre du pays. En Inde, la Swachh Bharat Mission a déclaré 18 États exempts de défécation à l'air libre en 2018.

Dans les situations de crise humanitaire, l'UNICEF a fourni une eau sûre à plus de 43 millions de personnes dans 64 pays. Les interventions comprenaient l'approvisionnement en eau par camion-citerne, le traitement et la construction d'infrastructures d'approvisionnement en eau à long terme. Plus de 13 millions de personnes dans 46 pays ont eu accès à des installations sanitaires. En outre, près de 4,4 millions d'enfants ont bénéficié d'installations EAH adaptées à leur sexe ainsi que de mesures de promotion de

CI-DESSOUS : Dans une ville de la région du Somaliland, des amis se lavent les mains grâce à un programme d'approvisionnement en eau financé par l'Union européenne. Ce système est la première source d'eau salubre de la ville.

© UNICEF/UN0316248/Knowles-Coursin

@UNICEF : Partenariats 2018 – Eau, assainissement et hygiène

La Suède reste le premier contributeur du fonds mondial de l'UNICEF pour l'EAH après s'être engagée à verser plus de 70 millions de dollars É.-U. aux programmes EAH entre 2018 et 2021. Ce partenariat solide s'appuie sur la position prééminente de la Suède dans le programme de développement durable, notamment son engagement à améliorer l'assainissement au profit de 60 millions de personnes d'ici à 2030. Le soutien apporté par la Suède permet à l'UNICEF d'intégrer l'égalité des genres, les droits des personnes handicapées et d'autres questions transversales à ses programmes EAH.

Le soutien du Gouvernement des Pays-Bas a aidé l'UNICEF à accélérer la mise en œuvre de ses programmes consacrés à l'eau et à l'assainissement en Afrique de l'Ouest et centrale en 2018. L'organisation a instauré un dialogue avec la société civile et les autorités locales afin de promouvoir l'éducation en matière d'hygiène et de soutenir l'expansion des systèmes locaux d'approvisionnement en eau dans la région.

Le Gouvernement de l'Allemagne est lui aussi un partenaire essentiel. Son soutien en matière d'EAH en 2018 a principalement porté sur les enfants et les familles en situation de fragilité, tels que les réfugiés syriens. L'aide apportée par l'Allemagne pour développer des interventions EAH durables a été d'une importance vitale pour des enfants et des familles en Éthiopie, au Soudan, en Ukraine, au Yémen et en Zambie.

Le Gouvernement de la République de Corée a montré sa détermination à contribuer au renforcement de la résilience des communautés face aux changements climatiques en mettant en œuvre des services EAH et une éducation environnementale de meilleure qualité. En 2018, la République de Corée a soutenu l'amélioration de la disponibilité de l'eau, de l'assainissement et de l'hygiène pour les enfants qui subissent des épisodes de sécheresse et les effets des conditions climatiques extrêmes au Kenya. Elle a également participé à des interventions EAH communautaires de résilience face aux changements climatiques dans des régions rurales de Mongolie.

LIXIL et l'UNICEF ont forgé un partenariat innovant en 2018 dans le but de lutter contre la crise mondiale de l'assainissement. Ce partenariat, qui a commencé en Éthiopie, au Kenya et en République-Unie de Tanzanie, est destiné à fournir des services d'assainissement de base à des millions de personnes dans le monde. Pour cela, il favorise l'essor de marchés inclusifs au moyen de campagnes de sensibilisation, d'éducation et de création de la demande. Ces efforts s'accompagneront de produits et de services d'assainissement abordables et de grande qualité.

L'UNICEF et Unilever sont partenaires depuis 2012. Ensemble, ils ont déployé des interventions visant à faire évoluer les comportements en matière d'assainissement au profit de plus de 16 millions de personnes. En 2018, l'UNICEF et Unilever ont élargi leur partenariat en faveur de l'hygiène et de l'assainissement de manière à inclure des efforts destinés à améliorer et à maintenir les services EAH dans 150 000 écoles en Inde. Cette collaboration a également aidé 10 millions d'enfants à recevoir une éducation au Brésil, en Inde et au Viet Nam. ●

l'hygiène dans les écoles ou dans les espaces provisoires d'apprentissage mis en place dans des situations de crise humanitaire.

Réduction des risques liés aux catastrophes, maintien de la paix et programmation en milieu urbain

En 2018, 281 événements climatiques et géophysiques ont affecté plus de 60 millions de personnes et provoqué au moins 10 733 décès. Le travail de l'UNICEF en matière de réduction des risques liés aux catastrophes a permis d'apporter à 15 pays une assistance technique afin de mettre en place une programmation tenant compte des risques, de sensibiliser la population aux conflits et de maintenir la paix.

À la fin de l'année 2018, 47 pays avaient adopté des stratégies, politiques et plans tenant compte des besoins des enfants afin de traiter et d'atténuer les risques liés aux changements climatiques, aux conflits, aux urgences de santé publique et aux autres crises.

En outre, l'UNICEF a collaboré avec d'autres organismes des Nations Unies dans 22 pays dans le cadre du Fonds pour la consolidation de la paix. Leurs efforts étaient axés sur la protection de l'enfance, la participation des jeunes et des adolescents, l'engagement communautaire, l'éducation et la gouvernance locale. En Bosnie-Herzégovine, l'UNICEF a contribué à donner aux jeunes des occasions de faire entendre leur voix en ce qui concerne l'identification des priorités nationales et l'élaboration des politiques.

Une part croissante d'enfants dans le monde vit en milieu urbain. Ces enfants bénéficient, en moyenne, d'une plus grande proximité des services, de revenus plus élevés et de meilleures infrastructures que les enfants des zones rurales. Cependant, les recherches de l'UNICEF montrent que, dans certains pays, les enfants les plus pauvres et les plus vulnérables des zones urbaines sont encore moins bien lotis que ceux des régions rurales. En 2018, l'UNICEF a intensifié ses programmes destinés aux enfants des zones urbaines et apporté son soutien aux autorités locales en milieu urbain et rural. Grâce à ces mesures, 409 gouvernements locaux dans 32 pays disposent de plans budgétisés qui tiennent compte des besoins des enfants.

Changements climatiques, énergie et environnement

Les programmes de l'UNICEF liés aux changements climatiques, à l'énergie et à l'environnement se sont concentrés sur les infrastructures EAH respectueuses du climat, sur la santé, sur l'éducation et sur des mesures visant à encourager les jeunes à devenir de véritables moteurs du changement. En 2018, 28 pays ont indiqué disposer de programmes qui intègrent les jeunes aux efforts destinés à favoriser la résilience aux changements climatiques, contre 14 pays en 2017.

L'UNICEF s'est également attaché à mettre à jour des programmes éducatifs. En Chine, par exemple, une révision de grande ampleur de l'enseignement des compétences utiles à la vie courante pour les adolescents scolarisés et déscolarisés a inclus la mise au point de modules consacrés à la protection de l'environnement et aux changements climatiques, qui ont été testés dans des établissements de deuxième cycle du secondaire et des établissements d'enseignement professionnel de 13 provinces.

Un enfant se met à l'ombre sous un parasol dans le camp de réfugiés de Balukhali, dans le district de Cox's Bazar, au Bangladesh. L'UNICEF, le Gouvernement bangladais et d'autres partenaires sur le terrain travaillent d'arrache-pied pour protéger les enfants des dangers liés aux glissements de terrain, aux crues éclairs et aux maladies transmises par l'eau dans cette région qui accueille un grand nombre d'enfants et de familles rohingyas ayant fui le Myanmar voisin.

© UNICEF/UN0219067/Nybo

En 2018, le travail de l'UNICEF pour offrir à chaque enfant les mêmes chances dans la vie a notamment consisté à :

- Apporter un soutien direct à des programmes de transferts en espèces, qui ont touché plus de 38 millions d'enfants, dont plus de 7 millions d'enfants en situation de crise humanitaire ;
- Soutenir les enfants handicapés dans 123 pays et à fournir des équipements et des produits d'assistance à plus de 66 000 enfants atteints de handicap ;
- Promouvoir des programmes d'engagement civique auprès de quelque 6 millions d'adolescents dans 102 pays, dont près de 500 000 adolescents vivant dans des zones touchées par un conflit ou des situations de crise humanitaire ;
- Aider 36 pays à mettre en œuvre des programmes de socialisation positive des garçons et des filles à grande échelle, un nouveau domaine de travail de l'UNICEF.

Le total des dépenses au titre du groupe d'objectifs 5 s'est élevé à 658 millions de dollars É.-U.

PHOTO : Besan, 10 ans, et son frère, Yaseen, 7 ans, fréquentent le centre Makani. Ce centre a été mis en place dans le cadre d'un programme parrainé par l'UNICEF en Jordanie afin de fournir aux enfants des occasions d'apprentissage, des services de protection, des compétences utiles à la vie et d'autres formes de soutien.

© UNICEF/UN0278475/Herwig

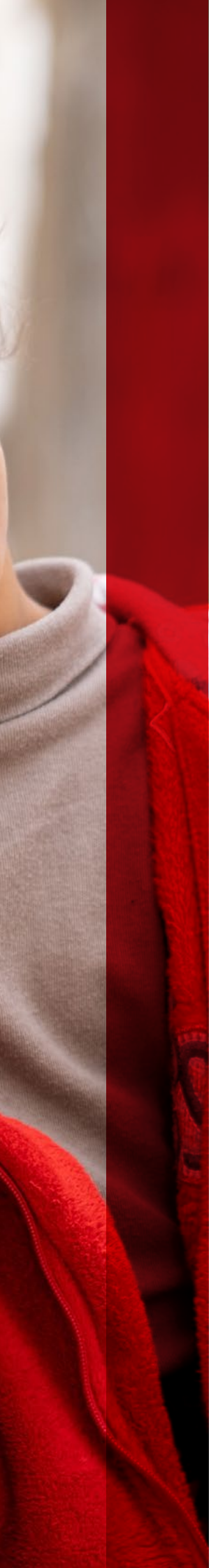

Groupe d'objectifs 5 :
Chaque enfant a les mêmes chances de réussir dans la vie

À l'échelle mondiale, près de la moitié des personnes en situation d'extrême pauvreté sont des enfants vivant au sein d'un foyer dont le revenu est inférieur à 1,90 dollar É.-U. par jour et par personne.

La pauvreté a cependant de nombreux visages. Un tiers des enfants à travers le monde, soit 665 millions d'enfants, vivent dans des foyers touchés par la pauvreté multidimensionnelle. Ces enfants sont privés de nombreux services et sont confrontés à des désavantages qui sont souvent le résultat d'une discrimination liée au sexe, au handicap, à la langue, à l'appartenance ethnique ou à la situation géographique.

Pour éliminer ces inégalités, l'UNICEF investit en faveur de l'amélioration de la protection sociale et travaille dans plusieurs secteurs afin de lutter contre la pauvreté, la discrimination et l'exclusion, et de promouvoir l'égalité des chances.

Le groupe d'objectifs 5 coïncide directement avec l'accent placé par les ODD sur l'élimination de la pauvreté et constitue une preuve tangible de la détermination de l'UNICEF à ne laisser personne de côté. Il souligne également l'engagement de l'UNICEF en faveur de l'égalité des sexes, de l'implication des adolescents et des droits des personnes handicapées.

@UNICEF : PLAIDOYER 2018 #GénérationSansLimites

Des jeunes se sont joints à des dirigeants des secteurs de la politique, des affaires, du divertissement et de l'éducation du monde entier pour le lancement, en juillet, du partenariat Génération sans limites de l'UNICEF, dont l'objectif est que chaque jeune soit scolarisé, en formation ou dans un emploi qui correspond à son âge d'ici à 2030. Ce lancement a généré plus de 24 millions d'actions sur les médias sociaux, notamment de la part du groupe de musique BTS dont la déclaration a été retransmise en direct via Facebook Live, devenant la vidéo la plus vue de l'histoire de l'UNICEF.

@UNICEF : PLAIDOYER 2018 #ConcoursBD

En 2018, le Concours de BD sur les super-héros à l'école a constitué le projet phare de l'équipe jeunesse de l'UNICEF pour mettre fin à la violence. L'équipe a reçu 3 600 propositions et 23 000 personnes ont voté pour choisir leur super-héros préféré. Les participants devaient dessiner leur propre super-héros pour neutraliser Le Silence et assurer la sécurité des écoliers. Le Silence est le pire ennemi des enfants, il les empêche de parler des problèmes de harcèlement et de violence à l'école. Le concours a été remporté par Rizka, 17 ans, originaire de Sulawesi du Sud, en Indonésie.

Protection sociale

L'UNICEF encourage les gouvernements à surveiller la pauvreté des enfants et à adopter des politiques sociales et économiques qui renforcent la protection sociale. À la fin de l'année 2018, 55 pays disposaient de mécanismes de mesure et de communication de la pauvreté multidimensionnelle des enfants, 74 pays s'étaient dotés de mécanismes de mesure et de communication de la pauvreté monétaire des enfants et 75 pays où l'UNICEF est actif dans le domaine de la protection sociale indiquaient avoir des systèmes de protection sociale solides ou relativement solides.

Vingt-deux pays s'étaient munis de politiques et de programmes visant à lutter spécifiquement contre la pauvreté des enfants. En Géorgie, par exemple, le Gouvernement a augmenté le montant des prestations sociales après qu'une analyse de l'UNICEF a souligné une augmentation de la pauvreté des enfants.

L'UNICEF s'efforce d'augmenter le nombre d'enfants bénéficiaires de transferts en espèces. L'organisation aide les pays à renforcer leurs systèmes de protection sociale afin que les familles jouissent d'un accès de meilleure qualité aux services sociaux, à des possibilités d'emploi et à un soutien au revenu. En 2018, l'UNICEF a aidé 36 pays à renforcer leurs systèmes de protection sociale afin de leur permettre de faire face à des crises. Neuf d'entre eux indiquent maintenant être prêts à utiliser leurs systèmes nationaux de transferts en espèces en cas de situation d'urgence.

En partenariat avec la Banque mondiale, l'UNICEF a continué d'appuyer un programme essentiel de transferts en espèces au Yémen, qui a bénéficié à 4,5 millions d'enfants. Après l'épisode de sécheresse qui a frappé l'Éthiopie, l'UNICEF a apporté 11 millions de dollars É.-U. afin d'élargir un fonds de réserve commun au profit de plus de 1,2 million de personnes au sein de 240 000 foyers.

Développement des adolescents

En 2018, 33 pays ont déclaré avoir mis en place des politiques et des législations visant à soutenir le développement des adolescents. Rien qu'en Inde, 4,2 millions d'adolescents ont participé à des efforts destinés à augmenter l'engagement civique – un chiffre en nette augmentation favorisé par une stratégie menée conjointement avec le Gouvernement.

Égalité des sexes

En 2018, l'UNICEF a commencé la mise en œuvre du Plan d'action pour l'égalité des sexes 2018-2021, qui intègre la socialisation positive des garçons et des filles comme un nouveau domaine de travail destiné à modifier les normes discriminatoires entre les sexes. Dans l'ensemble de ses activités en faveur de l'égalité des genres, l'UNICEF a concentré ses efforts sur l'éducation positive des enfants, l'autonomisation des adolescentes, les stratégies de communication et la production de données probantes. L'organisation a par ailleurs soutenu des programmes à grande échelle incluant la question du handicap dans des situations d'urgence humanitaire au Bangladesh, au Nigéria et en République arabe syrienne.

Enfants atteints de handicap

L'UNICEF a fourni des équipements et produits d'assistance à plus de 66 000 enfants atteints de handicap en 2018. L'organisation a également contribué à des programmes et services d'urgence incluant la question du handicap dans 36 % des pays visés par des appels humanitaires.

L'UNICEF aide à accélérer le développement de politiques d'éducation et de plans en faveur des enfants atteints de handicap. En 2018, 93 pays ont indiqué avoir réalisé des progrès dans ce domaine. En Égypte, par exemple, l'Assemblée nationale a adopté une nouvelle loi sur l'éducation des enfants atteints de handicap et le Ministère de l'éducation a déclaré que toutes les écoles publiques devaient accepter les enfants handicapés.

Engagement mondial

Les lacunes en matière de données freinent les efforts visant à supprimer les obstacles que doivent affronter les enfants les plus défavorisés de la planète. Ainsi, l'absence de données administratives, de recensement et d'enquêtes ventilées sur les enfants atteints de handicap limite la capacité de l'UNICEF à atteindre ce groupe d'enfants. Le travail de l'UNICEF au sein du Groupe de Washington sur les statistiques des incapacités contribue à la hausse du nombre de pays qui collectent régulièrement ces données. Dans le cadre de ses efforts pour donner à chaque enfant les mêmes chances dans la vie, l'UNICEF collabore avec des partenaires dans le monde entier afin d'augmenter la capacité de chaque pays à ventiler les données sur les multiples dimensions de la pauvreté des enfants.

La Coalition mondiale pour l'élimination de la pauvreté des enfants constitue un partenariat crucial pour faire face à ces problèmes. En outre, l'UNICEF est un membre actif de la plateforme du Partenariat mondial pour une protection sociale universelle d'ici à 2030, dirigée par l'Organisation internationale du Travail et la Banque mondiale.

@UNICEF : Partenariats 2018 – Protection sociale

Le Gouvernement de l'Espagne a poursuivi son partenariat avec l'UNICEF en matière de protection sociale en 2018. Cette relation solide a permis d'améliorer la couverture des services de protection sociale ainsi que l'équité pour les groupes vulnérables, en particulier les enfants des populations autochtones et les enfants handicapés.

L'entreprise partenaire ING a continué d'investir dans l'autonomisation des adolescents afin de leur permettre de réaliser leur plein potentiel et de contribuer à l'édification de sociétés saines et durables. Le partenariat Power for Youth, conclu entre ING et l'UNICEF, est actif auprès des jeunes de cinq pays d'Asie et d'Europe centrale. Il emploie des approches innovantes afin de doter les jeunes de compétences utiles à la vie courante et professionnelle, comme le programme UPSHIFT, qui aide les jeunes défavorisés à devenir les travailleurs et les dirigeants de demain au sein de leur communauté.

Pour favoriser l'autonomisation des femmes et des filles, Zonta International, partenaire de l'UNICEF, s'est engagé en 2018 à étendre son soutien en faveur de l'initiative Let Us Learn Madagascar, qui permet à l'UNICEF de fournir une éducation de qualité à des enfants vulnérables et déscolarisés, en particulier des filles.

Zonta International s'est également engagé à soutenir le Programme mondial visant à accélérer la lutte contre le mariage d'enfants, devenant ainsi le premier partenaire du secteur privé à le faire. Grâce à ce renfort, l'UNICEF et le Fonds des Nations Unies pour la population (UNFPA) seront à même de déployer à plus grande échelle ce programme commun dans 12 pays enregistrant une forte prévalence du mariage d'enfants, une pratique qui constitue une violation des droits de la personne et qui compromet le développement des filles et entraîne souvent des grossesses précoces néfastes et un isolement social.

Le Gouvernement de l'Autriche soutient activement le travail de l'UNICEF pour parvenir à une protection sociale liée au genre ainsi que ses efforts pour mettre fin à la mutilation génitale féminine. En 2018, l'Autriche a contribué à l'élaboration de politiques de tolérance zéro et de soins en faveur des femmes et des enfants victimes de cette pratique.

En 2018, l'UNICEF est intervenu dans 285 situations d'urgence humanitaire nouvelles ou existantes dans 90 pays. Dans le cadre de ces interventions, l'UNICEF a fourni :

- Un accès à une eau sûre à plus de 43,6 millions de personnes ;
- Des programmes de transferts en espèces à 2,4 millions de foyers (au sein desquels 7,1 millions d'enfants) ;
- Des possibilités d'apprentissage à 6,9 millions d'enfants ;
- Un soutien psychosocial à 3,6 millions d'enfants et d'adolescents ;
- Des programmes de traitement à 3,4 millions d'enfants âgés de 6 à 59 mois souffrant de malnutrition aiguë sévère.

Le total des dépenses au titre de l'action humanitaire s'est élevé à 2,7 milliards de dollars É.-U.

PHOTO : Des parents jouent avec leur bébé dans un espace ami des enfants soutenu par l'UNICEF en Équateur. Cet espace fait partie d'une initiative d'action humanitaire visant à soutenir les enfants et les familles qui fuient la crise en République bolivarienne du Venezuela.

© UNICEF/UN0253250/Moreno Gonzalez

Action humanitaire

Les conflits, les catastrophes naturelles, les épidémies et autres crises survenues en 2018 ont menacé la vie et l'avenir d'enfants et sapé les progrès accomplis vers la réalisation des objectifs mondiaux de développement.

Environ 420 millions d'enfants vivent dans des zones touchées par un conflit à travers le monde. Ces conflits et d'autres situations d'urgence ont entraîné des déplacements massifs. En 2018, près de 69 millions de personnes ont dû quitter leur maison. Parmi elles, on comptait près de 25,4 millions de réfugiés, parmi lesquels plus de la moitié était des enfants.

@UNICEF : PLAIDOYER 2018 #PrisPourCible

En 2018, cette campagne, qui vise à mettre fin aux attaques ciblant les enfants (dont le refus de laisser passer l'aide humanitaire) dans les zones touchées par des conflits, a intensifié ses plaidoyers en faveur des enfants affectés par des crises dans des pays et des territoires comme Gaza, la République arabe syrienne et le Yémen ainsi que des enfants touchés par la crise des réfugiés rohingyas au Bangladesh. La campagne s'est concentrée tout au long de l'année sur le droit des enfants à une eau et à un assainissement sûrs dans les situations de crise humanitaire et a produit, en collaboration avec la Coalition mondiale pour la protection de l'éducation contre les attaques, un rapport qui réclame la mise en place de mesures pour rendre les écoles sûres pour chaque enfant.

Intervention ciblée

L'UNICEF a poursuivi le renforcement de ses interventions face aux déplacements massifs et aux crises prolongées tout en augmentant parallèlement la qualité et la portée de ses efforts. En 2018, l'UNICEF a fourni un soutien sur mesure aux pays confrontés à de nouvelles situations d'urgence, tels que la Papouasie-Nouvelle-Guinée, les pays d'Amérique latine et des Caraïbes touchés par les crises migratoires et les pays d'Afrique de l'Ouest et centrale confrontés à des épidémies d'Ebola.

En République démocratique du Congo, l'UNICEF a fourni des services d'eau, d'assainissement et d'hygiène (EAH) de base à plus de 1 million de personnes touchées par un conflit ou une catastrophe naturelle. Dans les zones touchées par le choléra – et le virus Ebola – l'intervention de l'UNICEF a consisté à envoyer des kits d'intervention EAH à près de 2,4 millions de personnes. En Afghanistan, près de 276 000 enfants vivant dans des zones touchées par la sécheresse ont reçu un traitement contre la malnutrition aiguë sévère et plus de 1 million de personnes ont eu accès à l'eau, y compris dans ces zones.

Associer le développement et l'action humanitaire

L'UNICEF s'efforce de maintenir les acquis du développement en faveur des enfants dans son action humanitaire, tout comme il cherche à renforcer la prévention des crises et la résilience dans ses programmes de développement.

En République arabe syrienne, en 2018, l'UNICEF a montré qu'une action à court terme bien conçue crée un point d'entrée pour des interventions à long terme qui renforcent la résilience. Dans l'est de l'Ukraine, l'UNICEF s'est concentré sur le renforcement des capacités des autorités locales et des organisations de la société civile à fournir des services de haute qualité et à améliorer la cohésion sociale. Au Burkina Faso, pays pilote de l'Initiative de pérennisation de la paix lancée par les Nations Unies, l'UNICEF a aidé le Gouvernement à établir des liens entre les interventions dans les domaines de l'aide humanitaire et du développement afin de promouvoir les droits de l'enfant et de renforcer la résilience des communautés.

Enfin, après le tremblement de terre qui a frappé l'île des Célèbes, en Indonésie, la mobilisation communautaire et une

@UNICEF : Partenariats 2018 – Action humanitaire

En 2018, les États-Unis ont été le principal partenaire gouvernemental de l'UNICEF pour les interventions humanitaires. Le pays a contribué au travail de l'organisation dans des pays comme le Bangladesh, la République arabe syrienne, la République centrafricaine et la République démocratique du Congo.

Les Pays-Bas sont restés le plus important contributeur gouvernemental au fonds thématique mondial pour l'action humanitaire en 2018. La République de Corée a par ailleurs augmenté sa contribution totale en faveur de l'action humanitaire de l'UNICEF, y compris son soutien au travers de canaux flexibles comme le financement thématique mondial.

La Suède et le Danemark constituent cette année encore des partenaires très souples. Ils apportent des contributions non affectées qui aident l'organisation à atteindre les objectifs fixés dans le rapport *Action humanitaire pour les enfants* de l'UNICEF.

Les pays du Golfe, notamment l'Arabie saoudite, le Koweït, le Qatar et les Émirats arabes unis, ont également renforcé leur engagement en faveur du travail de l'UNICEF, et contribué de façon importante à l'action humanitaire et aux ressources ordinaires destinées à aider les enfants touchés par des crises. En décembre 2018, la visite de la Directrice générale dans la région a renforcé la position de l'UNICEF en tant que partenaire de choix des pays du Golfe pour venir en aide aux enfants dans les situations d'urgence. ●

série d'ateliers ont permis aux enfants affectés d'obtenir une réponse à la fois à leurs besoins immédiats et à leurs besoins à long terme.

Engagement mondial

En 2018, l'UNICEF a continué de diriger les groupes thématiques (« clusters ») sur la nutrition, l'éducation et l'EAH ainsi que le domaine de responsabilité de la protection de l'enfance, des partenariats internationaux qui coordonnent les interventions humanitaires sectorielles. Avec le soutien des partenaires des groupes thématiques, l'UNICEF a fourni une assistance directe en matière de coordination et de gestion à 28 pays.

En outre, l'UNICEF a collaboré avec 1 403 partenaires de la société civile, dont près de 67 % étaient des partenaires nationaux, sur des programmes humanitaires. L'organisation continue également de travailler avec des partenaires disposant de personnel d'appoint pour mettre en œuvre une intervention rapide dès le déclenchement d'une situation d'urgence. En 2018, 22 partenaires d'appoint sont intervenus face à des situations d'urgence, lors de 165 déploiements.

@UNICEF : PLAIDOYER 2018 #SOSEnfants

SOS Enfants est une série de rapports produits par l'UNICEF dans le but d'attirer l'attention du public et des médias sur les défis auxquels sont confrontés les enfants dans différentes situations de crise. En 2018, les rapports SOS Enfants ont alerté sur les crises affectant les enfants migrants et réfugiés en Amérique centrale et au Mexique, les enfants rohingyas au Bangladesh et au Myanmar, les enfants victimes de la violence dans la région du Kasaï, en République démocratique du Congo, et les enfants touchés par le conflit en République centrafricaine.

@UNICEF : Partenariats 2018 – Action humanitaire

En 2018, la direction générale de l'aide humanitaire et de la protection civile de la Commission européenne (DG ECHO) a alloué près de 72 millions d'euros à l'UNICEF. Depuis le début de la crise en République arabe syrienne, ce partenariat a permis d'aider plus de 1,1 million de bénéficiaires en leur apportant un soutien vital, notamment en matière de nutrition, d'éducation et de protection de l'enfance. En Turquie, plus de 400 000 enfants bénéficient d'un vaste programme de transferts en espèces conditionnels soutenu par la DG ECHO.

L'UNICEF a mis en place un nouveau partenariat avec le World Zakat Forum, un groupe de 37 conseils zakat impliqués dans la gestion des paiements effectués de façon annuelle en vertu de la loi islamique et utilisés à des fins caritatives. En décembre 2018, le forum et ses membres ont approuvé une collaboration avec l'UNICEF sur l'utilisation stratégique des fonds zakat dans les pays. En outre, ils ont accepté d'envisager de contribuer directement à certaines activités de l'UNICEF, notamment en matière d'action humanitaire, au travers d'un Fonds philanthropique musulman mondial conjoint pour les enfants, créé avec le soutien de la Banque islamique de développement.

Toujours dans le secteur philanthropique, en 2018, LDS Charities, un partenaire de l'UNICEF, a soutenu l'accès à des services de qualité de développement et d'éducation de la petite enfance pour plus de 30 000 enfants réfugiés et faisant partie des communautés d'accueil en République démocratique du Congo, au Kenya, en Ouganda et au Soudan. ●

En 2018, l'UNICEF a apporté son soutien à :

- Des interventions de prévention et de soins destinées à aider près de 5 millions d'adolescentes dans 46 pays à lutter contre le mariage d'enfants ;
- Plus de 1 million de filles, qui ont reçu des formations en matière de renforcement des compétences, d'autonomisation personnelle et d'accès à l'emploi ;
- Près de 18 000 écoles, qui offrent à présent des services de gestion de l'hygiène menstruelle au travers de programmes soutenus par l'UNICEF.

Le total des dépenses en faveur de l'égalité des genres s'est élevé à 760 millions de dollars É.-U.

PHOTO : Des enfants marchent le long d'une route non pavée dans le village rural de Pa Xia, en République démocratique populaire lao.

© UNICEF/UN0268858/Brown

Égalité des genres

Il est essentiel de promouvoir l'égalité des genres ainsi que l'autonomisation et les droits des femmes et des filles pour assurer le respect des droits de l'ensemble des enfants et des jeunes. Les investissements en faveur de l'égalité des genres contribuent à l'obtention de résultats positifs tout au long de la vie pour les enfants et les jeunes, comme pour leur communauté.

Le Plan d'action pour l'égalité des sexes de l'UNICEF constitue une feuille de route pour la promotion de l'égalité des genres partout où l'UNICEF est présent et dans toutes ses activités. Ce travail porte sur différents domaines prioritaires, notamment la santé, l'éducation, la protection de l'enfance et le développement des adolescents. Il cherche également à lutter contre des normes sexospécifiques nocives et à promouvoir la socialisation des garçons et des filles pendant l'enfance et l'adolescence.

Généraliser l'égalité des genres

L'UNICEF s'efforce toujours, à l'échelle de l'organisation, de renforcer sa capacité à obtenir des résultats en matière d'égalité des genres. Ces efforts comprennent l'expansion des connaissances sur l'égalité des genres, l'amélioration des analyses de ces questions en fonction de données probantes au sein des programmes nationaux et le suivi de la généralisation de l'égalité des genres dans le travail de l'UNICEF. Au sein des bureaux de l'UNICEF, 27 spécialistes de l'égalité des genres s'assurent que cette question est intégrée aux objectifs des programmes. Tous les bureaux régionaux disposent à présent de conseillers en matière d'égalité des genres.

Les partenariats constituent une part importante du travail de l'UNICEF pour mettre fin aux mutilations génitales féminines et aux mariages d'enfants. L'organisation collabore étroitement avec l'UNFPA afin de déployer des programmes visant à éradiquer ces pratiques qui portent atteinte aux droits des filles et des femmes. En 2018, grâce à un programme commun de l'UNICEF et de l'UNFPA, quelque 100 000 filles et femmes ont bénéficié de services destinés à prévenir la mutilation génitale féminine et à les en protéger. Par ailleurs, 6,96 millions de personnes ont pris part à des activités de sensibilisation, de communication et de mobilisation sociale en rapport avec cette pratique.

Aux côtés de l'UNFPA, de l'Entité des Nations Unies pour l'égalité des sexes et l'autonomisation des femmes (ONU-Femmes) et du Programme des Nations Unies pour le développement, l'UNICEF est un partenaire technique essentiel de l'Initiative Spotlight, qui vise à mettre fin à la violence envers les femmes et les filles. L'UNICEF est également membre du Réseau interinstitutions pour les femmes et l'égalité des sexes, présidé par ONU-Femmes.

@UNICEF : Partenariats 2018 – Égalité des genres

En 2018, le Gouvernement de la République de Corée s'est engagé à financer trois nouveaux projets en Côte d'Ivoire, au Tchad et au Myanmar dans le cadre de l'initiative Better Life for Girls.

En Côte d'Ivoire, cette initiative s'efforce d'aider les filles défavorisées et exclues à commencer l'école à l'âge approprié. Elle cherche également à renforcer les capacités nationales pour donner aux filles accès à des possibilités d'apprentissage préscolaire, ainsi qu'à une éducation de qualité dans le primaire et le premier cycle du secondaire. Au Tchad, le partenariat vise à généraliser l'éducation inclusive dans des écoles saines qui soutiennent l'autonomisation des filles et des jeunes femmes. Enfin, au Myanmar, Better Life for Girls soutient l'éducation des filles et la fourniture de services d'eau, d'assainissement et d'hygiène adaptés aux deux sexes.

Toujours en 2018, l'UNICEF est devenu partenaire d'exécution de l'initiative Spotlight, un effort conjoint des Nations Unies et de l'Union européenne pour mettre fin à la violence envers les femmes et les filles.

Les partenariats du secteur privé sont également essentiels. En 2018, l'UNICEF a rejoint ONU-Femmes et différentes sociétés, comme Unilever et Cannes Lions, dans l'Alliance Unstereotype, qui exploite le pouvoir de la publicité pour éliminer les stéréotypes sexistes.

En 2018, pour la troisième année consécutive, le Gouvernement du Luxembourg a été le seul donateur gouvernemental du Fonds de financement thématique pour l'égalité des genres, renouvelant ainsi son soutien essentiel aux efforts de l'UNICEF pour accélérer la création de programmes de qualité en faveur de l'égalité des genres à l'échelle nationale. ●

Une jeune fille lève la main pour répondre à une question dans le centre Lire, Écrire et Compter d'Ali Sabieh, à Djibouti. Tenu par des professionnels de l'éducation catholiques du pays, le centre fournit des occasions d'apprentissage aux enfants vulnérables qui sont exclus du système scolaire traditionnel et qui rencontrent des difficultés pour accéder à des services d'éducation. Le centre propose également des formations professionnelles visant à autonomiser les adolescents.

© UNICEF/UN0199391/Noorani

Les programmes C4D de l'UNICEF visent à :

- Augmenter la demande de services de qualité et inclusifs, ainsi que leur utilisation ;
- Promouvoir l'adoption de pratiques familiales et communautaires essentielles ;
- Réduire les normes et les comportements sociaux néfastes ;
- Impliquer et autonomiser les adolescents, les enfants et les communautés, notamment les plus défavorisés.

Les principaux résultats obtenus par la C4D en 2018 ont porté sur le renforcement de la C4D dans les programmes de l'UNICEF à travers le monde et sur la contribution des activités de C4D sur le terrain aux résultats des programmes.

En 2018, les dépenses transversales en matière de C4D se sont élevées à 58,8 millions de dollars É.-U. Les dépenses de C4D liées à des secteurs thématiques spécifiques ont cependant atteint 368,8 millions de dollars É.-U.

PHOTO : En Côte d'Ivoire, des journalistes en herbe reçoivent une formation sur les médias et les compétences journalistiques afin d'aborder des sujets comme les droits de l'enfant ou les résultats des enquêtes U-Report sur les radios communautaires.

© UNICEF/UN0253901/Dejongh

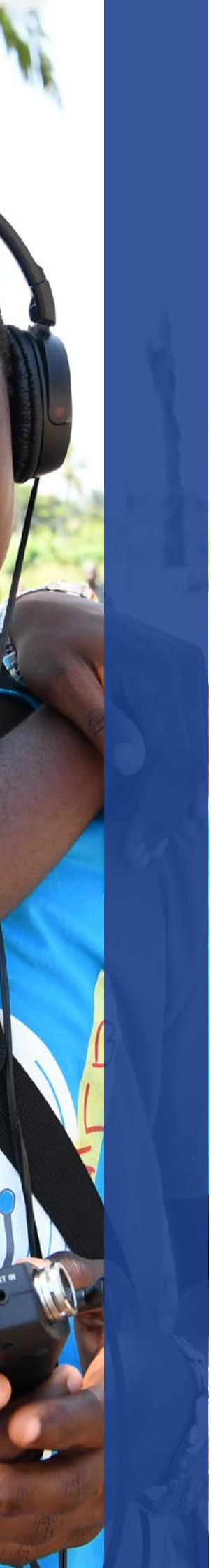

Communication pour le développement

La communication et l'engagement jouent un rôle essentiel pour faire évoluer les comportements, les traditions et les normes sociales qui mettent en danger la vie et l'avenir des enfants.

Alors que l'UNICEF œuvre pour s'assurer que chaque enfant survit et s'épanouit, la communication pour le développement (C4D) constitue un outil essentiel pour obtenir des résultats dans l'ensemble des secteurs.

Dans le monde entier, des enfants et des jeunes sont confrontés à des barrières sociales et culturelles qui compromettent leur vie, leur santé, leur éducation et leur sécurité. Pour beaucoup d'entre eux, ces obstacles limitent leurs possibilités et freinent leur potentiel. Par exemple, certaines normes culturelles peuvent légitimer les stéréotypes liés au sexe, à la race, au handicap et à l'ethnie, ce qui entraîne des discriminations, des préjudices et une exclusion sociale. Ces normes empêchent la scolarisation de filles et de garçons, barrent l'accès à une nutrition optimale pour certains enfants, banalisent la maltraitance des enfants et les négligences, et empêchent des communautés d'accéder à des services vitaux.

Les programmes C4D déployés par l'UNICEF et ses partenaires contribuent à combattre de tels actes et attitudes.

Indicateurs et résultats

L'une des évolutions les plus significatives de l'année a été le lancement du tout premier ensemble d'indicateurs organisationnels sur les programmes de C4D dans le monde. Les indicateurs permettent de suivre la qualité, l'ampleur et la durabilité de la mise en œuvre des programmes en faveur de l'engagement communautaire et du changement des comportements.

Les activités de C4D sur le terrain en 2018 ont notamment réussi à :

- Impliquer plus de 500 000 personnes qui s'occupent d'enfants en Sierra Leone au travers de conseils nationaux interreligieux et de programmes de radio interactifs. Cela a permis d'augmenter de 18 % et de 12 % les connaissances sur les visites de soins prénatals pour les femmes enceintes et sur le lavage des mains, respectivement ;
- Mobiliser près de 1 000 bénévoles communautaires au Bangladesh et à autonomiser des communautés touchées par la crise des réfugiés rohingyas ;
- Associer des actions en ligne et en face à face afin de réduire la stigmatisation et de promouvoir les services liés au VIH, ce qui a permis une hausse de 44 % du dépistage du VIH chez les adolescents en Ukraine ;
- Soutenir des groupes d'entraide pour les pères au Pakistan, ce qui a contribué à l'augmentation des taux d'allaitement maternel exclusif, qui sont passés de 47 % à 62 %.

En 2018, la C4D a également joué un rôle majeur dans les interventions d'urgence de l'UNICEF dans 90 pays, dont le Bangladesh, Madagascar, la République démocratique du Congo et le Yémen.

En République démocratique du Congo, les efforts en matière de C4D ont contribué à lutter contre deux épidémies d'Ebola et une épidémie de polio. Plus de 25 000 dirigeants locaux, 15 000 agents de première ligne et 90 000 émissions diffusées sur 113 stations de radio ont aidé à informer 12 millions de personnes sur les moyens de prévenir et de traiter Ebola. Les enquêtes sur les connaissances, les comportements et les pratiques ont indiqué une hausse des connaissances sur Ebola, qui sont passées de 23 % à 91 %.

Orientations et plaidoyers

Ces exemples ne constituent qu'une petite partie du travail mené en 2018 par l'UNICEF en matière de C4D. L'UNICEF prévoit d'augmenter l'utilisation de plateformes de communication, notamment U-Report et les médias sociaux, et d'intégrer davantage de pratiques de conception centrée sur l'humain, d'économie comportementale et d'informations sur les comportements dans son approche en 2019.

Par ailleurs, l'organisation continuera de renforcer l'engagement communautaire dans les programmes intersectoriels et axés sur le cycle de vie, en mettant un accent particulier sur la parentalité et les normes sociales. L'UNICEF fera également progresser les orientations et plaidoyers institutionnels liés à l'importance de la C4D.

Kambale, 7 ans, va à l'école à Beni, en République démocratique du Congo, où il apprend à se protéger contre Ebola. La communication pour le développement a constitué une composante essentielle des efforts mis en œuvre pour lutter contre les épidémies d'Ebola dans le pays en 2018. Elle a permis d'informer et de mobiliser 12 millions de personnes.

©UNICEF/UN0235943/Nybo

L'approche de l'UNICEF en matière de programmation pour les enfants et les jeunes a pour objectif d'obtenir des résultats durables à grande échelle. Cela implique de maintenir et d'élargir le soutien du secteur public et du secteur privé, ainsi que des organisations non gouvernementales, des organisations de la société civile, des organismes de développement et des partenaires des Nations Unies.

PHOTO : Des enfants célèbrent la Journée mondiale de l'enfance à Dhaka lors d'un match de cricket caritatif organisé par l'UNICEF Bangladesh et le Comité de cricket bangladais.

© UNICEF/UN0266662/Mawa

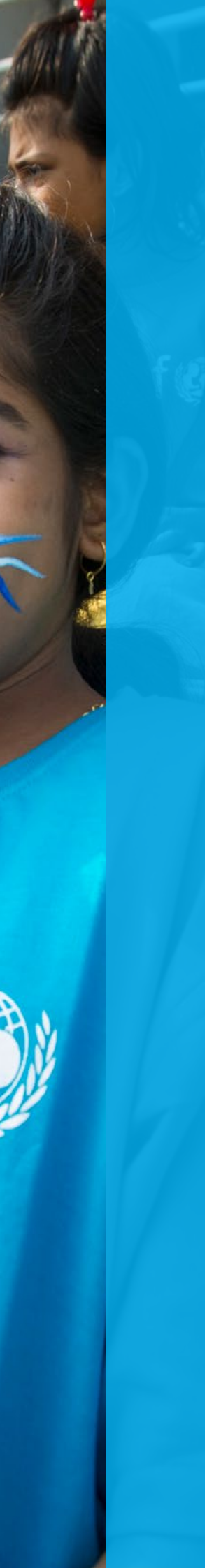

Partenariats et gestion financière

En 2018, les recettes totales de l'UNICEF ont augmenté de 2 % par rapport à 2017 pour atteindre 6,7 milliards de dollars É.-U. Sur ce montant, 5 milliards de dollars É.-U. provenaient des contributions d'organisations intergouvernementales, d'accords interinstitutions et de 139 gouvernements. Les trois premiers contributeurs de l'UNICEF issus du secteur public ont été les Gouvernements des États-Unis, du Royaume-Uni et de l'Allemagne.

Les ressources ordinaires, qui ne sont pas affectées et sont flexibles, ont augmenté de 27 % en 2018, atteignant 1,8 milliard de dollars É.-U. L'Allemagne, les États-Unis, la Suède, le Royaume-Uni et la Suisse ont été les principaux contributeurs aux ressources ordinaires. Il convient de noter les généreuses donations supplémentaires aux ressources ordinaires réalisées en 2018, notamment un engagement pluriannuel de la Suède d'un montant de 294 millions de dollars É.-U. sur quatre ans.

Les recettes du secteur privé issues des comités nationaux de l'UNICEF, de donateurs individuels, d'organisations non gouvernementales et de fondations sont restées importantes, totalisant 1,5 milliard de dollars É.-U.

Compte tenu du nombre élevé de crises prolongées qui ont touché des enfants à travers le monde en 2018, l'UNICEF a réalisé le plus grand appel de fonds en faveur de l'action humanitaire de son histoire, d'un montant de 3,8 milliards de dollars É.-U. Alors que les financements effectifs sont restés bien en deçà de cet appel, la moitié des dépenses totales de l'organisation pour l'année a été consacrée à l'action humanitaire au profit des enfants.

Nouveaux mécanismes de financement

En 2018, l'UNICEF s'est efforcé d'améliorer la vie des enfants du monde entier à l'aide d'un ensemble de nouveaux mécanismes de financement uniques. Un total de 28 nouveaux mécanismes ont permis de collecter plus de 750 millions de dollars É.-U. Par exemple, un accord financier novateur conclu avec l'entreprise sociale Conceptos Plásticos a permis de construire des salles de classe en Côte d'Ivoire en réalisant une économie de 40 % sur les coûts grâce à l'utilisation de briques fabriquées à partir de déchets plastiques recyclés.

L'UNICEF a également collaboré étroitement avec la Banque mondiale et d'autres partenaires pour concevoir des mécanismes de financement publics et privés destinés aux premières interventions déployées dans les situations d'urgence humanitaire afin d'éviter qu'elles ne dégénèrent en crises. En 2018, le mécanisme de financement d'urgence pour la lutte contre les pandémies a permis de réagir rapidement à l'épidémie d'Ebola en République démocratique du Congo.

Engagement avec les entreprises

Tout au long de l'année, l'UNICEF a renforcé sa collaboration avec les entreprises, de manière à innover, à reproduire des programmes et à les déployer à plus grande échelle, notamment en faveur des enfants les plus vulnérables, en mettant l'accent sur la création de partenariats à valeur partagée.

L'UNICEF a forgé des partenariats de ce type avec la Fondation LEGO et le Groupe LEGO afin de faire progresser le développement de la petite enfance et les droits de l'enfant. En outre, son partenariat avec Amadeus a permis d'utiliser les données mondiales sur le trafic aérien pour surveiller le virus Zika, la dengue et les catastrophes naturelles.

En 2018, l'ensemble de la contribution d'Amadeus à l'UNICEF a permis d'aider à protéger 125 000 femmes enceintes en leur administrant des suppléments en fer et en acide folique et de soutenir l'éducation de 200 000 enfants. Par ailleurs, le partenariat avec LIXIL a fourni aux populations vulnérables en Éthiopie, au Kenya et en Tanzanie un accès à des produits d'assainissement de qualité, ce qui a appuyé les efforts visant à mettre fin à la défécation à l'air libre, une pratique dangereuse pour la santé.

Plus de 1 500 entreprises ont également dialogué avec l'UNICEF sur la manière de renforcer leurs pratiques en matière de droits de l'enfant. Plus de 340 entreprises ont pris des mesures : elles ont intégré la protection de l'enfance à leurs pratiques de gestion, modifié les conditions de travail qui nuisent au développement de la petite enfance et renforcé la sécurité en ligne des enfants, entre autres avancées.

Total des recettes de l'UNICEF par source et type de financement, 2018*

(en millions de dollars É.-U.)

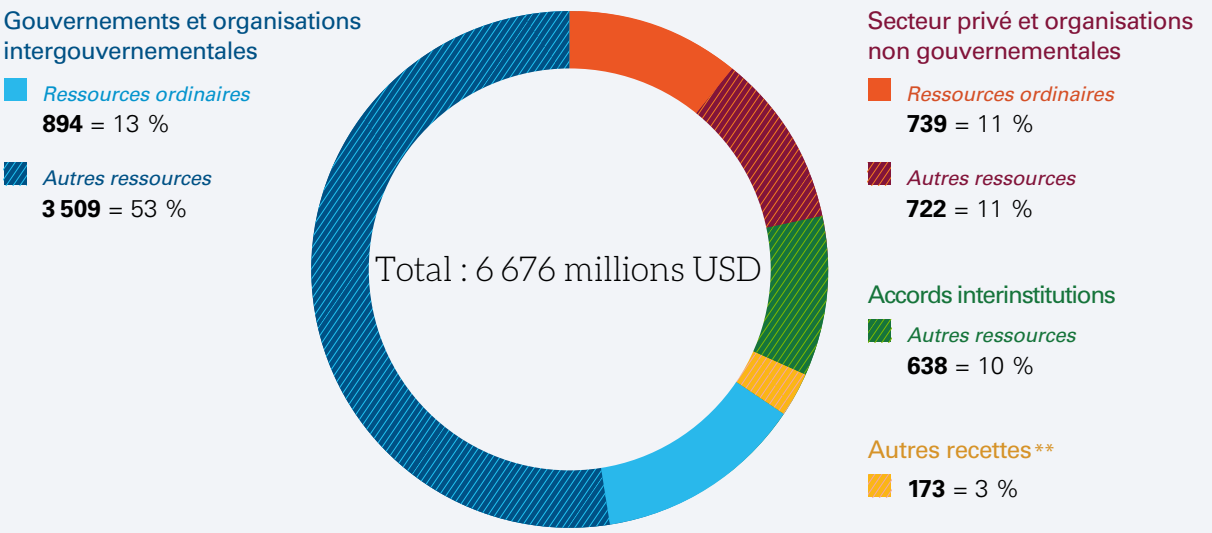

*Les chiffres pour 2018 sont provisoires et sont susceptibles de faire l'objet d'une vérification.
**Les autres recettes comprennent les produits d'intérêt, les services d'achat et autres sources de recettes.
REMARQUE : Les totaux ont été arrondis.

Approvisionnement stratégique

Parallèlement, l'UNICEF a continué de s'appuyer sur les marchés mondiaux pour maximiser ses ressources. En 2018, l'organisation s'est approvisionnée en marchandises et services auprès de plus de 11 000 entreprises de 175 pays pour un total de 3,5 milliards de dollars É.-U. Grâce à des approches stratégiques de l'approvisionnement, l'organisation a économisé 351 millions de dollars É.-U.

Au cours de l'année, l'UNICEF a organisé 11 consultations sectorielles distinctes auprès de 220 entreprises impliquées dans la production de vaccins et de médicaments, dans les diagnostics, dans la fabrication de moustiquaires imprégnées pour prévenir le paludisme et dans l'élaboration de produits nutritionnels et d'assainissement. Ces dialogues stratégiques ont aidé l'UNICEF et ses entreprises partenaires à améliorer la disponibilité de produits innovants, de haute qualité et abordables, susceptibles de répondre aux besoins des enfants.

Innovation et recherche

De fait, l'UNICEF a accéléré l'obtention de résultats en faveur des enfants et des jeunes grâce à des innovations dans tous les secteurs. En 2018, 57 % des pays de programme de l'UNICEF ont eu recours, à grande échelle, à des technologies numériques en temps réel, notamment des solutions comme RapidPro, U-Report, Primero ou Magic Box.

D'autres concepts innovants ont bénéficié d'un soutien en raison de leur potentiel d'extension. C'est le cas, par exemple, d'un concept associant le diagnostic, l'oxygène et l'amoxicilline afin de réduire la mortalité infantile due à la pneumonie ou d'un concept associant des mesures sanitaires et nutritionnelles et des rappels vaccinaux à la vaccination des adolescentes contre le papillomavirus humain. Les investissements dans ces domaines contribueront à accélérer les progrès en matière de santé et de bien-être des enfants et des adolescents.

Pour suivre ces progrès, et pour mettre en avant les secteurs qui nécessitent une attention supplémentaire, l'UNICEF joue un rôle prépondérant dans la génération de données probantes sur la situation des enfants dans le monde. La plus grande série d'enquêtes par grappes à indicateurs multiples de l'histoire a été lancée en 2018 et impliquera la réalisation de 67 enquêtes d'ici à 2020. Ces enquêtes auprès des ménages contribuent à suivre les progrès vers l'atteinte des cibles des ODD en lien avec les résultats d'apprentissage, la qualité de l'eau, le handicap et d'autres questions.

En tant qu'organisme d'appui ou entité responsable du suivi de 17 indicateurs des ODD, l'UNICEF a également joué un rôle de chef de file concernant l'utilisation de nouveaux outils et méthodes de collecte de données au cours de l'année.

@UNICEF : Partenariats 2018 – Comité international

En novembre 2018 s'est déroulée la première réunion annuelle du Comité international, un collectif qui réunit les partenaires philanthropiques les plus influents de l'UNICEF dans le but de leur permettre d'engendrer des progrès et des engagements supplémentaires en faveur des enfants. La réunion a eu lieu au Centre de recherche Innocenti de l'UNICEF et s'est concentrée sur des sujets comme la crise mondiale de l'éducation, l'innovation financière, les tendances pour l'avenir et le pouvoir de la recherche pour éclairer les politiques et les pratiques.

Le Comité a aussi organisé en 2018 un Forum international de la jeunesse auquel ont participé des jeunes venus d'Afghanistan, des États-Unis, de Finlande, d'Irlande, du Libéria, du Népal et du Royaume-Uni. Les délégués de la jeunesse étaient formés d'enfants de donateurs ainsi que de jeunes de pays impliqués dans le programme Let Us Learn, une initiative en faveur de l'éducation soutenue par deux membres du Comité international, Stefan et Susan Findel. Lors de la séance plénière de clôture, les délégués ont présenté un ensemble de recommandations à mettre en œuvre, y compris la promotion d'une participation utile des jeunes dans tous les secteurs et une augmentation des investissements en faveur des compétences utiles à la vie courante et des moyens nécessaires à la subsistance pour les jeunes. ●

Incarner les valeurs de l'UNICEF

L'UNICEF a aussi poursuivi ses efforts pour renforcer sa gestion interne en 2018. L'organisation a accordé la priorité à l'amélioration des mesures prises en réponse aux fautes professionnelles à connotation sexuelle et à toutes les formes d'abus sur le lieu de travail. Elle a également lancé plusieurs initiatives visant à réaffirmer ses valeurs fondamentales.

En mars 2018, la Directrice générale a lancé trois examens externes de la réponse de l'UNICEF à l'exploitation et aux abus sexuels, au harcèlement sexuel, et à la discrimination liée au genre, au harcèlement et à l'abus d'autorité sur le lieu de travail. L'UNICEF a depuis nommé une Coordonnatrice principale chargée de la prévention de l'exploitation et des abus sexuels et du harcèlement sexuel sur le lieu de travail, afin d'accélérer et d'améliorer les mesures prises en réponse à ces examens.

La réponse de l'UNICEF, y compris son travail aux côtés d'autres organismes des Nations Unies, intègre un soutien à des mécanismes de signalement sûrs et accessibles, une assistance aux victimes de haute qualité et accessible, un renforcement de la responsabilité et des enquêtes rapides et crédibles.

En juin 2018, à l'issue d'un examen indépendant supplémentaire de ses données, politiques et pratiques, l'UNICEF a obtenu la Certification EDGE (Economic Dividends for Gender Equality, ou retombées économiques pour l'égalité des genres), la norme de référence en matière d'égalité des genres. Il est ainsi devenu le premier organisme des Nations Unies à recevoir cette certification.

En outre, l'UNICEF a publié 17 rapports d'audit en 2018, qui ont donné lieu à la formulation et à l'acceptation de 196 mesures visant à renforcer sa gouvernance interne, sa gestion des risques, ses contrôles et sa transparence. Il a également entrepris des efforts concertés pour renforcer sa culture de gestion. Ces efforts ont constamment mis l'accent sur le soutien aux employés, qui constituent l'actif le plus important de l'UNICEF.

Les employés de l'UNICEF dans le monde et ses partenaires fournisseurs de ressources sont essentiels pour obtenir des résultats en faveur des enfants et incarner les valeurs de l'UNICEF dans le cadre du nouveau Plan stratégique. L'UNICEF tient à remercier vivement tous ceux qui lui ont apporté un soutien essentiel en 2018 et qui resteront à ses côtés au cours des années à venir.

@UNICEF : Partenariats 2018 – Soutien capital

En apportant un financement total de 751 millions de dollars É.-U., le Gouvernement des États-Unis a été le premier soutien de l'UNICEF en 2018. Il a également été le plus gros contributeur aux ressources ordinaires souples, qui sont primordiales pour permettre à l'UNICEF d'intervenir immédiatement et efficacement en cas de crise. Les États-Unis ont par ailleurs apporté la plus grande contribution aux programmes d'action humanitaire de l'UNICEF.

Le Gouvernement du Royaume-Uni occupe le deuxième rang des contributeurs de l'UNICEF en 2018, avec une contribution de 538 millions de dollars É.-U. destinée à soutenir des programmes mondiaux dans les domaines de l'éducation, de la santé, de la nutrition, ainsi que de l'eau, de l'assainissement et de l'hygiène. Le Royaume-Uni a joué un rôle constant en matière de plaidoyer sur des questions telles que le handicap et l'égalité des genres. Le pays a en outre signé un accord pluriannuel de financement des activités de base pour la période 2018-2021.

Avec une contribution annuelle supérieure à 392 millions d'euros, le Gouvernement de l'Allemagne est resté le troisième partenaire fournisseur de ressources en 2018.

Le Parlement allemand a également intensifié son appui aux activités de base de l'UNICEF pour 2018, envoyant ainsi un signal fort de soutien à l'organisation.

Avec des versements supérieurs à 245 millions de dollars É.-U. en 2018, le Gouvernement de la Suède a maintenu sa position de deuxième donateur gouvernemental aux ressources de base de l'UNICEF, ainsi qu'au financement thématique souple. La Suède a également signé un accord de financement des activités de base d'un montant minimum de 300 millions de dollars É.-U. entre 2018 et 2021.

En outre, l'UNICEF a reçu plus de 197 millions d'euros de la part de l'Union européenne afin de venir en aide aux enfants touchés par la crise en République arabe syrienne. Ce soutien comprenait 125,5 millions d'euros issus du fonds fiduciaire régional de l'Union européenne en réponse à la crise syrienne (également appelé fonds « Madad ») dans le but d'offrir une éducation, une protection et des possibilités de participation aux enfants réfugiés syriens et à leurs pairs au sein des communautés d'accueil en Jordanie, au Liban et en Turquie. ●

Deux enfants se reposent après avoir joué dans la cour de récréation de l'école maternelle n° 6 à Tbilissi, en Géorgie. L'UNICEF aide le Gouvernement géorgien à mettre en œuvre son programme d'éducation préscolaire. Une éducation qui inclut tous les enfants, indépendamment de leurs capacités ou de leur handicap, est une composante importante du droit géorgien – et des activités mondiales de l'UNICEF dans ce secteur.

© UNICEF/UN040279/Gurgenidze

Recettes de l'UNICEF, 2012-2018
(en millions de dollars É.-U.)

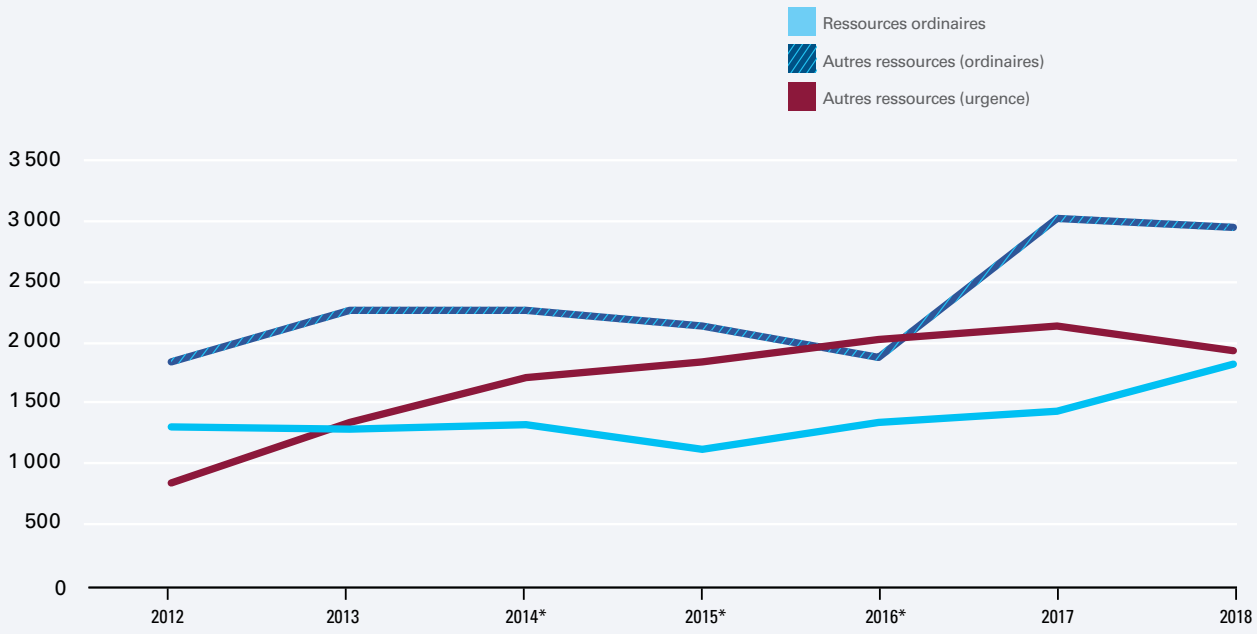

* Les chiffres des recettes 2014-2016 ont été retraités pour refléter la nouvelle politique de comptabilisation des recettes 2017.

Les 10 principaux pays, contributions reçues par donateur et type de financement, 2018*
(en millions de dollars É.-U.)

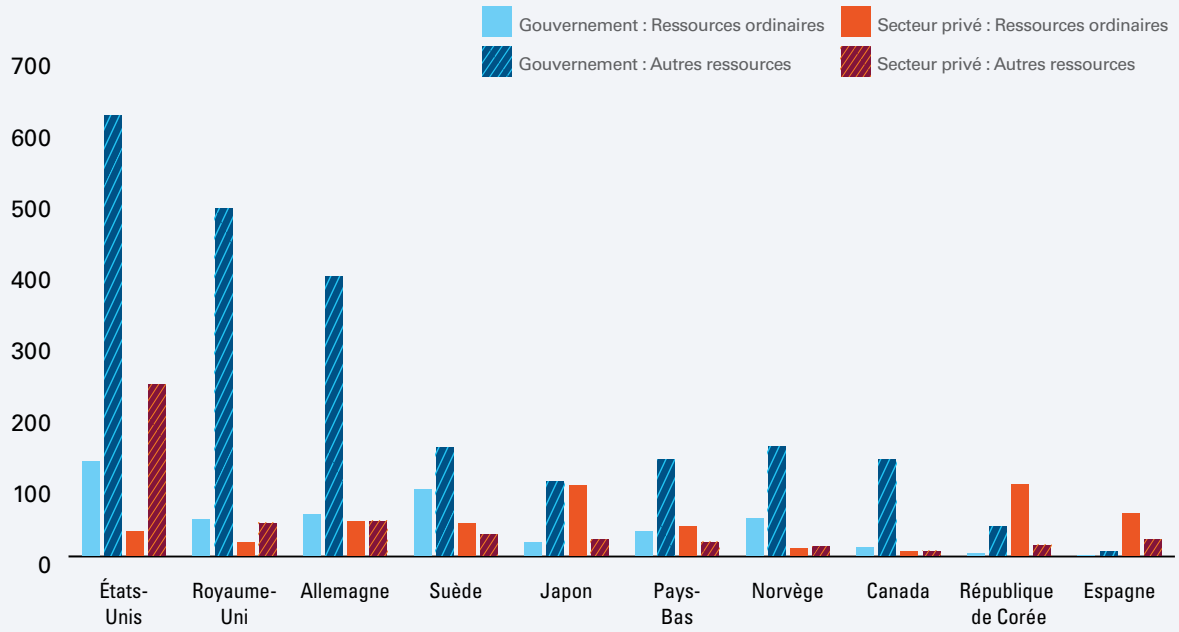

* Comprend les contributions des gouvernements et des comités nationaux pour l'UNICEF : ne comprend ni les contributions des organisations intergouvernementales et non gouvernementales, ni celles versées au titre d'accords interinstitutions et de fonds communs.

Contributions par habitant reçues par l'UNICEF, 2018*

Pays membres du Comité d'aide au développement (CAD) de l'Organisation pour la coopération et le développement économiques (OCDE)

(en dollars É.-U.)

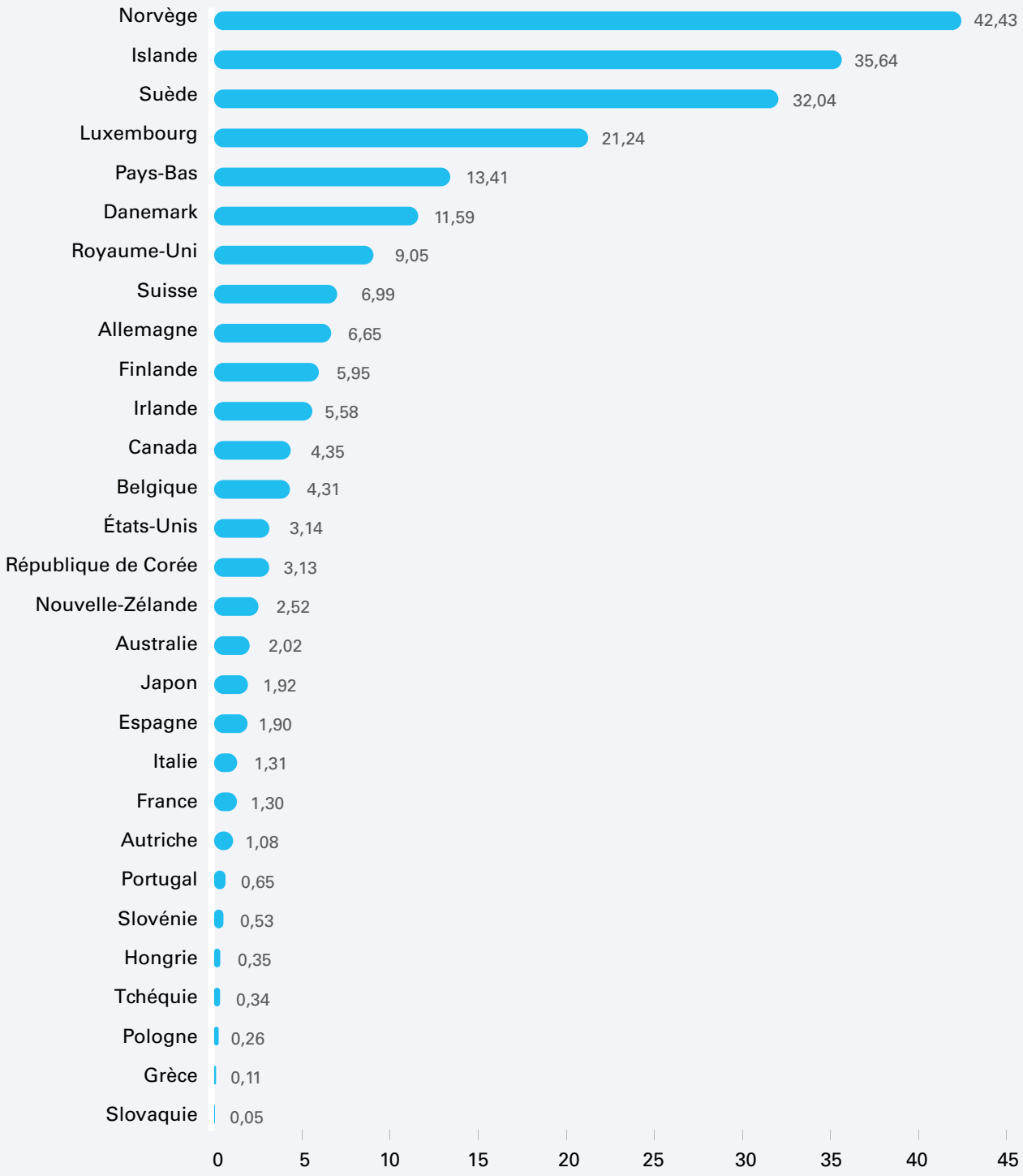

*Comprend les contributions des gouvernements et des comités nationaux de l'UNICEF.

Les 20 principaux partenaires fournisseurs de ressources ordinaires par contributions reçues, 2018
(en millions de dollars É.-U.)

PAYS	RESSOURCES ORDINAIRES
États-Unis	133
République de Corée (CN*)	100
Japon (CN)	99
Suède	93
Espagne (CN)	59
Allemagne	58
Norvège	53
Royaume-Uni	51
Allemagne (CN)	49
France (CN)	48
Suède (CN)	46
Pays-Bas (CN)	41
Pays-Bas	35
États-Unis (CN)	34
Italie (CN)	33
Suisse	23
Royaume-Uni (CN)	19
Japon	19
Belgique	19
Australie	14

* Comité national pour l'UNICEF.

Contributions thématiques reçues, 2017–2018
(en millions de dollars É.-U.)

DOMAINE DE RÉSULTATS	2017	2018
Santé	16	13
VIH et sida	13	9
Nutrition	17	7
Éducation	87	100
Protection de l'enfance	27	29
EAH	33	66
Environnement sûr et propre	–	1
Inclusion sociale	5	6
Égalité des sexes	1	1
Action humanitaire	164	154
Total	**363**	**386**

Remarque : Les totaux ont été arrondis.

Partenaires fournisseurs de ressources ordinaires pluriannuelles, 2016–2018
(en millions de dollars É.-U.)

NOM DU PAYS DONATEUR	PÉRIODE	RECETTES*			ACCORD PLURIANNUEL**
		2016	2017	2018	TOTAL
Suède	4 ans (2018–2021)	–	–	294	294
Royaume-Uni	3 ans (2018–2020)	–	–	122	122
Belgique	4 ans (2017–2020)	–	72	(1)	71
Australie	5 ans (2016–2020)	16	49	(3)	62
Suisse	4 ans (2018–2021)	–	–	61	61
Canada	4 ans (2018–2021)	–	–	48	48
Qatar	2 ans (2019–2020)	–	–	8	8
Total		**16**	**121**	**529**	**665**

* La plupart des recettes sont comptabilisées l'année de la signature de l'accord ; les montants des autres années ont été réévalués en raison des fluctuations des taux de change.

** Les données relatives aux recettes excluent les dépréciations.

Remarque : Les totaux ont été arrondis.

Les 30 principaux partenaires fournisseurs de ressources par contributions reçues, 2018 (en millions de dollars É.-U.)

PARTENAIRE	RESSOURCES ORDINAIRES	AUTRES RESSOURCES		TOTAL
		Ordinaires	Urgence	
États-Unis	133	133	486	751
Royaume-Uni	51	243	243	538
Allemagne	58	199	194	450
Commission européenne	–	247	135	382
Bureau des Nations Unies pour la coordination des affaires humanitaires (OCHA)*	–	–	318	318
États-Unis (CN**)	34	207	33	274
Suède	93	115	38	245
Norvège	53	101	52	207
Pays-Bas	35	80	55	170
Canada	12	76	59	147
Gavi, l'Alliance du vaccin	–	125	–	125
Japon	19	44	59	123
Japon (CN)	99	13	10	121
République de Corée (CN)	100	15	0	115
Allemagne (CN)	49	18	30	97
Groupe de la Banque mondiale	–	91	5	95
Espagne (CN)	59	16	7	82
Suède (CN)	46	20	10	75
Programmes communs du Groupe des Nations Unies pour le développement	–	68	–	68
Royaume-Uni (CN)	19	30	16	65
France (CN)	48	10	6	64
Koweït	0	–	62	62
Pays-Bas (CN)	41	12	6	59
Programme des Nations Unies pour le développement (PNUD)***	–	31	18	50
Danemark	9	22	15	46
République de Corée	4	34	7	45
Suisse	23	10	8	40
Italie (CN)	33	2	4	39
Italie	6	19	14	39
Australie	14	7	18	39

* Les contributions reçues du Bureau de la coordination des affaires humanitaires incluent 132,1 millions de dollars liés au Fonds central pour les interventions d'urgence et 186,2 millions de dollars liés à d'autres sources, notamment 151,5 millions de dollars de financement par intermédiation de l'Arabie saoudite et des Émirats arabes unis.

** Comité national pour l'UNICEF.

*** Les contributions reçues du Programme des Nations Unies pour le développement incluent 3,9 millions de dollars liés au Fonds humanitaire commun des Nations Unies et 46 millions de dollars liés à des programmes communs et au Fonds du programme « Unité d'action des Nations Unies ».

Remarque : Les totaux ont été arrondis.

Fondations privées et principaux donateurs ayant contribué de 100 000 dollars É.-U. ou plus aux programmes de l'UNICEF en 2018

AEON 1% Club Foundation
AJA Charitable Foundation
The Ajram Family Foundation
Akelius Foundation
Al Ansari
AlAbdulla Family
Nazanin Alakija
ALFI Foundation
Allie et Mark Allyn
Alwaleed Philanthropies
Moll et Charlie Anderson
Jim et Donna Barber
Mme Amy B. Barovick et M. Jon E. Barovick
Jennifer Paradis Behle et Tim Behle
Beijing ARTMIA Foundation
Big Heart Foundation
The Bill & Melinda Gates Foundation
Susan et Dan Boggio
Charlotte et Peter Bolland
Robert et Hilary Brinker
Bruce and Jina Veaco Foundation
Daniel J. Brutto
Cartier Philanthropy
Cathal Ryan Trust
The Catherine and Will Rose Family Fund
The Charles Engelhard Foundation
Children's Investment Fund Foundation
R. et H. L. Chung
Conrad N. Hilton Foundation
Dato Sri Lai Chai Suang
Mark et Marian Deere
The Dietz Family Fund
Dining for Women
Dubai Cares
M. et Mme Steve Eaton
Educate a Child, un programme de la Education Above All Foundation
M. et Mme Gary Edwards
M. et Mme Michael R. Eisenson
Elbert H., Evelyn J., and Karen H. Waldron Charitable Foundation
The ELEVA Foundation
Eva Ahlström Foundation
FIA Foundation
Stefan Findel et Susan Cummings-Findel
Fondation Botnar
Fondation Espoir, sous l'égide de la Fondation de Luxembourg
Fundación Carlos Slim
Fundación Leo Messi
Mme Dolores Rice Gahan et M. Thomas J. Gahan
The Garrett Family Foundation
Gates Philanthropy Partners
Gebauer Stiftung
George Lucas Family Foundation
GHR Foundation
Mme Kaia Miller Goldstein et M. Jonathan Goldstein
Mark et Ana Maria Gordon
Gratitude for Water Foundation
M. H. Stephen Harris, Jr. et Mme Shigeko Ikeda
Hempel Foundation
Henderson Warmth Foundation et Lee Shau Kee Foundation
M. Dariush et Mme Nazanin Hosseini
Houssian Foundation
M. et Mme Hristov et Elena Hristov
IKEA Foundation
Impetus Foundation en l'honneur des familles Alvarez et Fernandez
Paula Hern et Tom Barbour de la JLH Foundation
J.T. Tai & Co. Foundation, Inc.
Comité japonais, Vaccines for the World's Children
Pasi Joronen
Soon-Sook Kang
Myungshin Kim
Kiwanis International
Klaus Friedrich Foundation
Klaus und Gertrud Conrad Foundation
Tetsuko Kuroyanagi
Fondation du Koweït pour l'avancement des sciences
Kwok Foundation
Peter et Deborah Lamm
G. Barrie Landry, Landry Family Foundation
LDS Charities
Mme Téa Leoni
Elena Likhach
Bob et Tamar Manoukian
Margaret A. Cargill Philanthropies
Margaret Alkek Williams et l'Albert and Margaret Alkek Foundation
Mastercard Foundation
M. John W. McNear
MedHum
Chuck, Jamie et Lucy Meyer
David Mimran
Megha et Aditya Mittal
The Morgan Foundation
Morris Braun Foundation
Tadashi Murayama
National Philanthropic Trust
Nenäpäivä-säätiö
New Era Educational and Charitable Foundation
New Venture Fund
Niels Espersen et Kindmore
Novo Nordisk Foundation
Obel Family Foundation
The One Foundation
Pacific Leading Limited
Purvi et Harsh Padia
The Power of Nutrition
Randell Charitable Fund
Manizeh et Danny Rimer
Sally et John Roberts
The Roche Employee Action and Charity Trust (Re&Act)
M. et Mme Richard Rogers
Michael Rosenberg
Rotary International / The Rotary Foundation
Rusy and Purviz Shroff Charitable Foundation
Schmidt Futures
Barbara et Edward Shapiro
ShareGift
S. A. Cheikh Mohammed Bin Zayed Al Nahyan, Prince héritier d'Abou Dhabi
SHO
Torild Skard
Brian et Laurel Smith
M. et Mme Cyrus W. Spurlino
Nicola Squicciarino
M. et Mme Kirill Tatarinov
Mme Julie Taymor
Tinker Foundation
The Tom Mikuni and Minnie Obe Hirayama Charitable Fund
Byron et Tina Trott
UNICEF Children's Foundation
The Velux Foundation
Wafic Said
William et Flora Hewlett Foundation
Win-Win Compassion for Children
Peter et Jan Winslow
M. Hu Xiang
Ng Sze Ying
Mme Wang Ying
Yip Foundation
Youri Djorkaeff Foundation
Zonta International

Alliances avec le monde des affaires ayant contribué de 100 000 dollars É.-U. ou plus aux programmes de l'UNICEF en 2018

ALLIANCES INTERNATIONALES
Abertis
Alex and Ani
Amadeus IT Group
Arm Ltd.
BEKO
Belarto
Big Hit Entertainment
Change for Good [Aer Lingus (Irlande), American Airlines (États-Unis), Asiana Airlines (République de Corée), Cathay Pacific (Hong Kong, Chine), Cebu Pacific Air (Philippines), easyJet (Royaume-Uni), Japan Airlines (Japon), Hainan Airlines (Chine), Tianjin Airlines (Chine), Qantas Airways Ltd. (Australie)]
Cubus AS
DLA Piper
Ethical Tea Partnership
Facebook, Inc.
Fundación FCBarcelona
GARDENA Manufacturing GmbH
Garnier
Google
Groupe Editor
H & M Hennes & Mauritz AB
H&M Foundation
Hallmark
Henkel AG & Co. KGaA
IKEA Group
ING
Johnson & Johnson, Inc.
Kantar Group
Kimberly-Clark Foundation
Les Mills International
Linkmedia
LIXIL Corporation
L'Occitane
L'Oréal
Louis Vuitton Malletier
MAC Cosmetics
Melia Hotels International
Microsoft Corp.
MMG Ltd.
Moncler
Montblanc
MSC Cruises SA
Nordic Choice Hotels AS
Norwegian Air Shuttle ASA
Philips Foundation
Pictura
Primark Limited
Privalia Venta Directa S.A.
Procter & Gamble (Pampers)
ROTA (1 in 11)
Royal DSM
Samsung
Starwood Hotels & Resorts (aujourd'hui Marriott International, Inc.), (Road to Awareness®, Check Out for Children®, Make a Green Choice®)
Takeda Pharmaceutical Company Limited
Telenor Group
The Walt Disney Company
Unilever
Volvic

ALLIANCES NATIONALES

Argentine
Chubb Seguros Argentina
Farmacity
Prisma S.A. – Visa, Banelco, Pagomiscuentas, Todo Pago

Australie
CBA

Belgique
GlaxoSmithKline Biologicals (GSK)
Umicore

Brésil
Amil
CELPE/BNDES
CPFL Renováveis
Fundação Itaú Social
Instituto Net Claro Embratel
Neoenergia
Sanofi

Bulgarie
Happy Bar & Grill
Piraeus bank

Canada
Teck Resources Ltd.

Chine
Porsche (China) Motors Ltd.
Tencent Foundation

Colombie
Banco de Bogotá (CPTP)

Équateur
Diners Club International

Finlande
Eva Ahlström Foundation
Nokia

France
Clairefontaine
Fondation Chanel
Fondation Sanofi Espoir
Néo-Soft

Allemagne
BASF Foundation / BASF SE
Hugo Boss AG
United Internet for UNICEF Foundation

Pays du Golfe
Level Kids
Visa

Hong Kong, Chine
VF Coporation

Inde
Bridgestone
Sun Foundation

Japon
Consumers' Co-Operative Mirai
CO-OP DELI CONSUMERS' CO-OPERATIVE UNION
COOP SAPPORO
Fuji Television Network, Inc. (FNS Charity Campaign)
Honda Motor Co., Ltd.
IDOM Inc.
ITOHAM FOODS Inc.
Japanese Consumers' Co-operative Union
Japanet Holdings Co.,Ltd.
Kao Corporation
MUFG Bank, Ltd.
SARAYA Co., Ltd.
SHISEIDO CO., LTD.
Sugarlady Co., Ltd.
Sumitomo Mitsui Banking Corporation
Sumitomo Mitsui Card Company, Ltd.
U CO-OP Consumer Co-Operative Society

Malaisie
BonusKad Loyalty Sdn.

Mexique
Impresos de Seguridad Signal-Raspadito
Liomont
Santander
Yakult

Pays-Bas
Nationale Postcode Loterij
TUi Care Foundation

Norvège
DNB
KIWI Norge AS

Philippines
SM Prime Holdings

Roumanie
JYSK Romania
Lidl Romania

Serbie
Nordeus
PHI Academy

Afrique du Sud
Woolworths Trust

South Korea
BGF Retail
SM Entertainment

Espagne
Banco Santander
Bankia
El Corte Inglés
Forletter
FOXY - Industrie Cartarie Tronchetti
Fundación Aquae
Fundación Iberostar
Fundación Nous Cims
Iberia
Tubacex

Suède
Akelius
Brynäs IF
Gina Tricot
Millicom
M-magasin
NCC AB
NoRR
Svenska PostkodLotteriet
Sandvik Coromant

Suisse
ALDI SUISSE AG

Thaïlande
Sansiri Public Company Ltd.

Royaume-Uni
BT Group plc
Clarks
GlaxoSmithKline
London Stock Exchange Group
Manchester United Football Club
Andy Murray
Nitto ATP Finals
The National Lottery Community Fund
Twinings
VitalityHealth
Vivendi
Wella

États-Unis
Amazon
Apple Matching Gifts Program
Applied Medical
Brooks
Carnival Corporation & plc
Cokem International Ltd
Fondation Chanel
Georgia-Pacific LLC
Global Impact
Hasbro
Lam Research Foundation
L'Oréal USA: Giorgio Armani Fragrances
Prudential Financial
Salesforce.org
S'well
Target Corporation
The UPS Foundation

Les 20 principaux comités nationaux donateurs, 2018
(recettes* en millions de dollars É.-U.)

PAYS	RESSOURCES ORDINAIRES**	AUTRES RESSOURCES	TOTAL
États-Unis	34	236	270
Japon	117	25	142
République de Corée	88	15	103
Allemagne	44	51	95
Espagne	60	21	82
Suède	45	28	73
Royaume-Uni***	24	48	72
France	54	16	70
Pays-Bas	38	19	56
Italie	38	6	44
Norvège	11	13	24
Danemark	13	8	22
Suisse	3	16	19
Hong Kong, Chine	12	7	19
Finlande	12	6	18
Belgique	14	3	18
Canada	8	6	14
Australie	4	7	11
Pologne	6	3	9
Irlande	3	5	8

* Le classement des comités nationaux se fonde sur le montant des recettes afin de pouvoir être comparé aux plans de levée de fonds, également fondés sur les recettes.

** Les ressources ordinaires excluent les autres contributions.

*** Les contributions 2018 du comité national britannique incluent 744 146 dollars de Jersey Overseas Aid, une agence d'aide internationale indépendante financée par les États de Jersey.

Remarque : Les totaux ont été arrondis.

Les 10 principaux comités nationaux, par contribution pour les activités de plaidoyer en faveur des enfants, 2018
(recettes en dollars É.-U.)

PAYS	PLAIDOYER
États-Unis	10 219 666
Royaume-Uni	3 521 243
Espagne	2 956 220
Suisse	2 956 163
France	2 882 050
Pays-Bas	2 828 218
Allemagne	2 657 034
Italie	2 093 177
Canada	1 615 309
Corée du Sud	1 345 893

Total des recettes de l'UNICEF par source de financement, 2018
(en dollars É.-U.)

APERÇU

	Ressources ordinaires		Autres ressources		Autres contributions***	
	Secteur public	Secteur privé	Secteur public	Secteur privé	Secteur privé	Total
1. Pays*	894 453 122	691 942 856	2 896 741 883	697 345 501	46 863 265	5 227 346 626
2. Organisations intergouvernementales	–	–	612 742 600	–	–	612 742 600
3. Organisations non gouvernementales	–	444 269	–	24 495 496	–	24 939 765
4. Accords interinstitutions	–	–	637 857 414	–	–	637 857 414
5. Autres recettes**	–	–	–	–	–	172 872 200
Total	**894 453 122**	**692 387 124**	**4 147 341 898**	**721 840 997**	**46 863 265**	**6 675 758 605**

* Comprend les contributions des gouvernements, des comités nationaux de l'UNICEF et du secteur privé des bureaux de pays.
** Les autres recettes comprennent les produits d'intérêt, les services d'achat et autres sources de recettes.
*** Contributions relatives à des activités de gestion spécifiques.
Remarque : Les totaux ont été arrondis.

1. DONATEURS
Pays*

	Ressources ordinaires		Autres ressources		Autres contributions**	
Pays	Secteur public	Secteur privé	Secteur public	Secteur privé	Secteur privé	Total
Afghanistan	67 853	–	11 429 331	–	–	11 497 184
Afrique du Sud	–	–	–	718 499	248 074	966 572
Allemagne	57 823 188	44 490 050	407 533 680	50 653 755	–	560 500 673
Andorre	29 611	161 211	344 210	263 062	–	798 093
Angola	216 667	–	–	–	–	216 667
Arabie saoudite	1 072 000	–	36 642 511	1 241 025	–	38 955 536
Argentine	205 000	15 888 450	–	8 507 411	7 911 672	32 512 533
Arménie	116 590	–	–	–	–	116 590
Australie	(3 009 870)	4 307 797	29 696 129	7 134 730	–	38 128 786
Autriche	1 257 011	3 675 431	5 882 714	873 534	–	11 688 690
Bangladesh	50 809	–	–	366 781	–	417 589
Barbade	195 575	–	–	–	–	195 575
Bélarus	–	–	–	237 181	–	237 181
Belgique	(1 133 581)	14 234 033	10 927 985	3 487 606	–	27 516 043
Bénin	24 124	–	3 754 673	–	–	3 778 797
Bhoutan	43 553	–	–	–	–	43 553
Bolivie (État plurinational de)	165 000	–	225 000	88 422	–	478 422
Brésil	1 619 788	1 420 564	259 875	9 117 825	3 387 788	15 805 839
Bulgarie	77 500	62 273	61 728	944 407	312 169	1 458 077
Burkina Faso	5 464	–	2 089 824	–	–	2 095 288
Burundi	–	–	12 521 304	–	–	12 521 304
Cabo Verde	350 000	–	–	–	–	350 000
Cameroun	–	–	688 113	–	–	688 113
Canada	47 812 384	7 822 497	80 688 470	6 181 413	–	142 504 763
Chili	77 000	2 750 206	–	1 895 067	2 653 955	7 376 228

Total des recettes de l'UNICEF par source de financement, 2018, *suite*

	Ressources ordinaires		Autres ressources		Autres contributions**	
Pays	**Secteur public**	**Secteur privé**	**Secteur public**	**Secteur privé**	**Secteur privé**	**Total**
Chine	1 849 998	608 659	–	12 249 383	1 895 267	16 603 308
Colombie	–	1 789 489	189 023	3 014 396	2 377 027	7 369 935
Comores	70 000	–	1 852 398	–	–	1 922 398
Congo	748 450	–	(9 776)	–	–	738 674
Costa Rica	16 772	1 397	–	291 106	–	309 275
Côte d'Ivoire	12 600	–	10 484 824	–	–	10 497 424
Croatie	38 829	476 729	228 311	3 022 278	882 442	4 648 588
Cuba	10 000	–	–	–	–	10 000
Danemark	9 079 108	13 224 881	37 089 327	8 447 219	–	67 840 535
Djibouti	–	–	1 000 000	–	–	1 000 000
Égypte	–	3 119	–	364 546	–	367 665
Émirats arabes unis	641 971	459 589	699 592	11 765 052	–	13 566 203
Équateur	–	607 947	–	3 116 502	1 799 997	5 524 446
Espagne	575 506	60 396 790	5 466 035	21 233 678	–	87 672 009
Estonie	170 455	–	1 114 927	–	–	1 285 382
États-Unis	132 500 000	34 321 356	617 817 824	235 564 514	500 000	1 020 703 694
Éthiopie	285 436	–	1 095 932	–	–	1 381 368
Fédération de Russie	1 000 000	30 145	–	(6 772)	–	1 023 373
Finlande	6 642 512	12 337 670	3 727 001	6 093 935	–	28 801 119
France	4 171 779	54 082 640	15 072 703	15 646 751	–	88 973 872
Gabon	89 452	–	–	–	–	89 452
Gambie	–	–	1 802 633	–	–	1 802 633
Géorgie	155 000	–	–	–	–	155 000
Ghana	148 512	–	–	-	–	148 512
Grèce	–	(61 040)	–	14 091	–	(46 949)
Guatemala	–	–	–	23 432	–	23 432
Guinée	350 000	–	4 537 943	–	–	4 887 943
Guinée équatoriale	108 612	–	463 595	–	–	572 207
Guinée-Bissau	621 000	–	–	–	–	621 000
Haïti	600	–	5 456 273	–	–	5 456 873
Honduras	25 944	–	–	9 956	–	35 900
Hong Kong, Chine	–	11 949 888	–	6 823 639	–	18 773 527
Hongrie	2 922 876	355 231	–	91 029	–	3 369 137
Îles Salomon	–	–	151 175	–	–	151 175
Inde	893 131	–	7 367 099	3 600 407	3 536 229	15 396 867
Indonésie	474 970	1 122 140	2 286 022	4 568 735	2 334 014	10 785 882
Iran (République islamique d')	24 619	575	–	179 364	–	204 559
Iraq	48 785	–	–	–	–	48 785
Irlande	8 333 333	3 287 276	8 564 155	4 679 363	–	24 864 128
Islande	1 281 415	4 601 639	2 739 180	261 789	–	8 884 024
Israël	–	–	–	37 308	–	37 308
Italie	5 909 486	37 820 599	26 500 811	5 811 216	–	76 042 113
Japon	18 918 327	117 075 889	103 119 454	25 323 178	–	264 436 848
Jordanie	802 963	–	–	–	–	802 963
Kazakhstan	226 970	–	1 000 000	–	–	1 226 970
Kenya	150 000	–	–	–	–	150 000
Kirghizistan	50 000	–	–	–	–	50 000
Koweït	200 000	–	64 550 000	7 278 816	–	72 028 816
Lesotho	120 000	–	–	–	–	120 000
Libéria	–	–	2 648 114	–	–	2 648 114
Liechtenstein	25 075	–	–	–	–	25 075

Total des recettes de l'UNICEF par source de financement, 2018, *suite*

	Ressources ordinaires		Autres ressources		Autres contributions**	
Pays	**Secteur public**	**Secteur privé**	**Secteur public**	**Secteur privé**	**Secteur privé**	**Total**
Lituanie	980	–	23 560	82 818	–	107 358
Luxembourg	3 182 870	993 107	4 200 327	2 227 077	–	10 603 381
Madagascar	–	–	4 433 351	–	–	4 433 351
Malaisie	290 561	6 996 987	100 000	3 486 527	8 044 060	18 918 136
Malawi	–	–	21 985 721	–	–	21 985 721
Mali	33 500	–	3 840 000	–	–	3 873 500
Malte	91	–	56 791	–	–	56 883
Maroc	101 122	275	–	–	–	101 397
Mauritanie	20 610	–	–	–	–	20 610
Mexique	-	1 058 393	950 000	4 822 389	2 067 626	8 898 408
Monaco	29 869	–	48 035	–	–	77 904
Mongolie	112 408	–	–	–	–	112 408
Monténégro	18 912	–	–	–	–	18 912
Mozambique	7 500	–	1 491 989	–	–	1 499 489
Myanmar	44 050	–	14 694 139	–	–	14 738 189
Namibie	120 000	–	–	–	–	120 000
Nicaragua	41 147	–	–	4 297	–	45 444
Nigéria	1 820 291	2 548	25 941 750	(1 061)	–	27 763 528
Norvège	53 307 501	10 843 050	221 368 691	12 904 240	–	298 423 482
Nouvelle-Zélande	149 751	1 628 641	8 295 219	2 762 417	–	12 836 028
Oman	–	–	900 000	–	–	900 000
Ouganda	469 000	–	1 855 855	666 576	–	2 991 431
Ouzbékistan	310 000	–	–	80 271	–	390 271
Pakistan	49 653	–	2 844 141	–	–	2 893 794
Panama	768 500	–	375 000	17 239	–	1 160 739
Paraguay	–	–	–	1 535 216	–	1 535 216
Pays-Bas	35 274 211	37 717 803	185 505 655	18 768 178	–	277 265 847
Pérou	–	448 307	–	1 038 193	920 274	2 406 774
Philippines	46 995	523 579	–	2 259 834	2 463 483	5 293 892
Pologne	–	5 700 719	272 224	2 925 185	–	8 898 128
Portugal	65 506	5 230 964	(1 368)	1 429 588	–	6 724 690
Qatar	8 000 000	3 970	18 000 000	45 748 982	–	71 752 951
République centrafricaine	44 000	–	–	–	–	44 000
République de Corée	3 978 099	87 581 942	56 756 790	15 063 630	–	163 380 462
République de Moldova	63 000	–	–	–	–	63 000
République démocratique du Congo	318 000	–	16 710 382	-	–	17 028 382
République dominicaine	88 000	–	–	270 745	–	358 745
République populaire démocratique de Corée	130 070	–	–	-	–	130 070
République tchèque	–	2 287 237	672 269	953 845	–	3 913 351
République-Unie de Tanzanie	22 000	–	3 296 203	–	–	3 318 203
Roumanie	50 000	206 459	352 534	906 844	374 667	1 890 504
Royaume-Uni	121 818 752	23 820 708	524 568 368	47 692 655	–	717 900 483
Sao Tomé-et-Principe	19 500	–	–	–	–	19 500

Total des recettes de l'UNICEF par source de financement, 2018, *suite*

	Ressources ordinaires		Autres ressources		Autres contributions**	
Pays	**Secteur public**	**Secteur privé**	**Secteur public**	**Secteur privé**	**Secteur privé**	**Total**
Sénégal	398 500	–	–	–	–	398 500
Serbie	51 000	129 494	–	821 221	227 263	1 228 978
Sierra Leone	423 098	–	8 114 662	–	–	8 537 760
Singapour	50 000	–	–	85 737	–	135 737
Slovaquie	12 346	69 549	–	167 212	–	249 106
Slovénie	36 232	848 340	37 267	154 598	–	1 076 437
Somalie	439 881	–	–	–	–	439 881
Soudan	272 764	–	12 456 477	-	–	12 729 241
Soudan du Sud	–	–	4 999 221	–	–	4 999 221
Sri Lanka	15 500	753	-	-	–	16 253
Suède	294 354 112	44 867 485	216 989 126	28 426 283	–	584 637 006
Suisse	60 718 301	3 164 135	19 983 502	16 279 285	–	100 145 223
Tadjikistan	32 400	–	–	–	–	32 400
Tchad	54 160	–	7 243 338	–	–	7 297 498
Thaïlande	567 986	3 666 755	–	9 472 244	4 308 459	18 015 445
Timor-Leste	100 000	–	–	–	–	100 000
Togo	26 000	–	261 345	–	–	287 345
Trinité-et-Tobago	15 000	–	–	–	–	15 000
Turkménistan	62 746	–	–	–	–	62 746
Turquie	204 835	1 833 578	–	1 659 042	–	3 697 454
Ukraine	-	–	–	112 599	–	112 599
Uruguay	144 900	2 362 358	–	1 997 373	605 270	5 109 901
Venezuela (République bolivarienne du)	–	1 088	–	125 496	13 528	140 112
Viet Nam	14 254	3 789	–	–	–	18 043
Zambie	257 520	–	1 525 600	–	–	1 783 120
Zimbabwe	–	–	1 357 691	–	–	1 357 691
Autres	19 868	645 721	(234)	84 016	–	749 371
Ajustement des recettes	(1 374 881)	–	(25 523 860)	1 099 080	–	(25 799 661)
Total	**894 453 122**	**691 942 856**	**2 896 741 883**	**697 345 501**	**46 863 265**	**5 227 346 626**

* Comprend les contributions des gouvernements et des comités nationaux de l'UNICEF.
** Contributions relatives à des activités de gestion spécifiques.
Remarque : Les totaux ont été arrondis.
La plupart des montants négatifs sont dus à une réévaluation.

2. ORGANISATIONS INTERGOUVERNEMENTALES
(Secteur privé)

Autres ressources	Commission européenne	368 864 691
	Gavi, l'Alliance du vaccin	95 644 974
	Partenariat mondial pour l'éducation	119 142 721
	Nutrition International	13 094 066
	Fonds mondial de lutte contre le sida, la tuberculose et le paludisme	46 946 257
	UNITAID	2 042 933
	Ajustement des recettes	(32 993 041)
	Total	**612 742 600**

Total des recettes de l'UNICEF par source de financement, 2018, *suite*

3. ORGANISATIONS NON GOUVERNEMENTALES
(Secteur privé)

Ressources ordinaires	Autres	444 269
	Sous-total	**444 269**
Autres ressources	Fonds Éducation sans délai	18 079 450
	Fonds END Violence	5 651 051
	Secrétariat END Violence	50 000
	Autres	438 633
	Ajustement des recettes	276 362
	Sous-total	**24 495 496**
	Total	**24 939 765**

4. ACCORDS INTERINSTITUTIONS
(Secteur public)

Autres ressources	Bureau de la coordination des affaires humanitaires (OCHA)	316 143 994
	Bureau des Nations Unies pour les services d'appui aux projets (UNOPS)	11 833 798
	Entité des Nations Unies pour l'égalité des sexes et l'autonomisation des femmes (ONU-Femmes)	179 543
	Fonds d'affectation spéciale des Nations Unies pour la sécurité humaine	713 856
	Fonds des Nations Unies pour la population (UNFPA)	28 149 522
	Groupe de la Banque mondiale	146 306 200
	Haut-Commissariat des Nations Unies pour les réfugiés (HCR)	1 311 207
	Organisation des Nations Unies pour l'alimentation et l'agriculture (FAO)	821 007
	Organisation des Nations Unies pour l'éducation, la science et la culture (UNESCO)	218 280
	Organisation internationale du Travail (OIT)	275 500
	Organisation internationale pour les migrations (OIM)	5 450 603
	Organisation mondiale de la Santé (OMS)	685 297
	Programme alimentaire mondial (PAM)	2 774 717
	Programme commun des Nations Unies sur le VIH/sida	7 045 143
	Programme des Nations Unies pour le développement (PNUD)	51 841 838
	Programmes communs du Groupe des Nations Unies pour le développement	67 527 909
	Autres	903
	Ajustement des recettes	(3 421 904)
	Total	**637 857 414**

5. Autres recettes*

	Total	**172 872 200**

TOTAL

6 675 758 605

* Les autres recettes comprennent les produits d'intérêt, les services d'achat et autres sources de recettes.
Remarque : Les totaux ont été arrondis.

Pour chaque enfant
Qui que ce soit.
Où qu'il habite.
Chaque enfant mérite une enfance.
Un avenir.
Une vraie chance.
C'est pour cela que l'UNICEF est là.
Pour chaque enfant du monde entier.
Jour après jour.
Dans 190 pays et territoires.
Atteignant les enfants les plus difficiles
à atteindre.
Les plus éloignés d'une main secourable.
Les plus exclus.
C'est pour cela que nous restons jusqu'au bout.
Et n'abandonnons jamais.

unicef
pour chaque enfant

Publié par l'UNICEF
Division de la communication
3 United Nations Plaza
New York, NY 10017, É.-U.
pubdoc@unicef.org
www.unicef.org
ISBN: 978-92-806-5033-4
© Fonds des Nations Unies pour l'enfance
(UNICEF)
Juillet 2019

ISBN 9789280650334
9 789280 650334