



# فجوات النوع الاجتماعي

من واقع بيانات التعداد العام للسكان والسكنى لسنة 2014

ولاية بنزرت

نوفمبر 2016



تعمل مؤشرات النوع الإجماعى على عكس قضايا النوع الإجماعى والفروقات فى المجتمع، فهى إحصاءات مجعولة لجمع معلومات عن القضايا التى من الممكن أن تتواجد فىها فروقات بين الجنسين ولاستخدامها كأدوات لبيان حالة المساواة بين الجنسين وتمكين المرأة، وكأدوات لمساءلة الحكومات بمدى تمسكها بالالتزامات الدولية القائمة على ادماج منظور النوع الإجماعى فى جميع سياسات التنمية وتعزيز تمكين المرأة. وعليه، تبرز ضرورة إنتاج هذه الإحصاءات من أجل تتبع التقدم، ورصده، وتقييم السياسات والبرامج فى الغرض.

ومن هذا المنطلق وحرصاً منه على أهمية تطوير إحصاءات النوع الإجماعى على المستوى الجهوى، شرع المعهد الوطنى للإحصاء، وبالتعاون مع هيئة الأمم المتحدة للمرأة، فى تحليل نتائج التعداد العام للسكان والسكنى لسنة 2014 حسب مقارنة النوع الإجماعى على مستوى الولايات فى إطار توفير معلومات ومؤشرات عن أوضاع المرأة تساعد المخططين وصانعى القرارات فى تشخيص وتبسيط الضوء عن واقع المرأة خاصة بعد الثورة، وفى رسم السياسات المستقبلية ووضع البرامج التنموية المختلفة بهدف تقليص الفجوة بين الجنسين من جهة، وتمكين المرأة والنهوض بها على الصعيد الجهوى والمحلى من جهة أخرى.

وتبنى الفلسفة العامة فى المنهجية التى توخاها هذا التقرير، فى احتساب الفجوات بين نفس المؤشرات المسجلة لدى النساء والرجال على مستوى الولاية وعلى مستوى المعتمديات التابعة لها باختلاف المتغيرات المتوفرة. ولا تمكن هذه المنهجية فى رصد مواطن التفاوت فحسب، بل فى إبراز مدى وحجم التفاوت بين الجنسين على المستوى الجهوى والمحلى.

هذا التقرير "تحليل معطيات التعداد العام للسكان والسكنى لسنة 2014 حسب مقارنة النوع الإجماعى على مستوى ولاية بنزرت" هو الأول من نوعه بالرجوع إلى التعدادات التى تم القيام بها فى تونس. وهو يمثل امتداداً للتقرير الوطنى الذى تم نشره فى أبريل 2016. وهذا التقرير هو ثمرة اتفاقية شراكة بين المعهد الوطنى للإحصاء وهيئة الأمم المتحدة للمرأة لتطوير إحصاءات النوع الإجماعى.



## الفهرس

- المحور الأول: الخصائص الديمغرافية حسب النوع الاجتماعي ..... 12
- 1- الهيكلة العمرية للسكان ..... 14
- 2- الحالة المدنية للسكان ..... 15
- 1-1- العزاب ..... 17
- 2-2- المتزوجين ..... 18
- 3-2- المرملين ..... 19
- 4-2- المطلقين ..... 20
- 3- الانجاب ..... 21
- 1-3- متوسط عدد المواليد أحياء لكل امرأة في سنّ الإنجاب ..... 21
- 2-3- متوسط عدد المواليد أحياء لكل امرأة متزوجة أو أرملة أو مطلقة ..... 22
- 3-3- متوسط العمر عند أول زواج ..... 24
- 4-3- الزواج قبل سن 18 سنة ..... 25
- 4- الخصائص الديمغرافية لرئيس الأسرة ..... 27
- 1-4- الفئة العمرية لرئيس الأسرة ..... 29
- 2-4- رئيس الأسرة وعدد أفرادها ..... 30
- المحور الثاني: المساواة بين الجنسين في الحصول على المعرفة ..... 31
- 1- التمدرس ..... 31
- 1-1- الفئة العمرية 3-5 سنوات ..... 31
- 2-1- الفئة العمرية 6-14 سنة ..... 33
- 2- فرص الاستفادة من خدمات المؤسسات التعليمية من خلال توزيع متكافئ للخارطة المدرسية ..... 35
- 1-2- مؤسسات ما قبل الدراسة ..... 35
- 2-2- المدارس الابتدائية ..... 36
- 3-2- المدارس الإعدادية ..... 37
- 3- فرص الاستفادة من خدمات المؤسسات التعليمية من خلال توفير ظروف تنقل متكافئة ..... 38
- 4- التحصيل العلمي والتكنولوجي والثقافي ..... 40
- 1-4- التحصيل العلمي ..... 40
- 2-4- استعمال وسائل تكنولوجيا المعلومات والاتصال (3 سنوات فما فوق) ..... 49
- المحور الثالث: مشاركة المرأة في النشاط الاقتصادي ومكانتها في القوة العاملة ..... 54
- 1- السكان المشتغلون (15 سنة فما فوق) ..... 56
- 1-1- المشتغلون حسب الحالة المدنية ..... 56
- 2-1- المشتغلون حسب المستوى التعليمي ..... 57
- 3-1- المشتغلون حسب الفئة العمرية ..... 58
- 4-1- المشتغلون حسب قطاع التشغيل ..... 59
- 5-1- المشتغلون حسب المهنة ..... 60



- 61-1- المشتغلون حسب الوضعية المهنية.....
- 62-1- المشتغلون حسب طبيعة العمل.....
- 63-1- المشتغلون حسب مدة عقد العمل.....
- 64-2- السكان العاطلين (15 سنة فما فوق) .....
- 64-1-2- البطالة حسب الحالة المدنية .....
- 65-2-2- البطالة حسب المستوى التعليمي.....
- 66-3-2- البطالة حسب الفئة العمرية.....
- 66-4-2- مدة البطالة .....
- 67-3- الوضعية الاقتصادية لرئيس الأسرة .....
- 69-4- النوع الاجتماعي والتغطية الاجتماعية.....
- 71-1-4- التغطية الاجتماعية حسب الوضعية المهنية.....
- 73-2-4- التغطية الاجتماعية حسب مدة عقد العمل.....
- 74-5- ظروف التنقل للشغل .....
- 78-المحور الرابع: تكافؤ فرص التمتع بالخدمات الصحية بين الجنسين.....
- 78-1- الوصول للمؤسسات الصحية.....
- 78-1-1- البعد عن أقرب مستشفى محلي.....
- 80-2-1- البعد عن أقرب مستوصف أو مركز صحي.....
- 83-2- التغطية الصحية .....
- 88-المحور الخامس: التحرك والهجرة حسب النوع الاجتماعي.....
- 88-1- الهجرة الداخلية بين المعتمديات .....
- 89-2- الهجرة الخارجية .....
- 91-المحور السادس: النوع الاجتماعي والمسنين وذوي الاحتياجات الخصوصية.....
- 91-1- الأشخاص ذوي الصعوبات .....
- 93-1-1- الفئة العمرية.....
- 94-2-1- درجة الصعوبة.....
- 95-3-1- نوع الإعاقة .....
- 96-4-1- إمتلاك بطاقة إعاقة.....
- 100-5-1- الإدماج الدراسي.....
- 101-6-1- الإدماج في سوق الشغل.....
- 102-2- المسنين .....
- 104-1-2- الحالة المدنية للمسنين.....
- 105-2-2- الفئة العمرية للمسنين.....
- 106-3-2- الوضعية الاقتصادية للمسنين.....
- 107-4-2- كفاءة المسنين.....



## قائمة الجداول

- جدول 1-1: توزيع السكان ومعدل الرجالة سنة 2014.....12
- جدول 1-2: هيكلية السكان حسب الفئة العمرية سنة 2014.....14
- جدول 1-3: متوسط العمر والعمر الوسيط سنة 2014.....15
- جدول 1-4: السكان (15 سنة فما فوق) حسب الحالة المدنية سنة 2014.....16
- جدول 1-5: العزاب (15 سنة فما فوق) حسب الفئة العمرية سنة 2014.....17
- جدول 1-6: نسب العزاب (15 سنة فما فوق) حسب الفئة العمرية سنة 2014.....17
- جدول 1-7: المتزوجين (15 سنة فما فوق) حسب الفئة العمرية سنة 2014.....18
- جدول 1-8: نسب المتزوجين (15 سنة فما فوق) حسب الفئة العمرية سنة 2014.....18
- جدول 1-9: المرملين (15 سنة فما فوق) حسب الفئة العمرية سنة 2014.....19
- جدول 1-10: نسب المرملين (15 سنة فما فوق) حسب الفئة العمرية سنة 2014.....20
- جدول 1-11: المطلقين (15 سنة فما فوق) حسب الفئة العمرية سنة 2014.....20
- جدول 1-12: نسب المطلقين (15 سنة فما فوق) حسب الفئة العمرية سنة 2014.....21
- جدول 1-13: متوسط عدد المواليد أحياء لكل امرأة في سن الإنجاب حسب الفئة العمرية سنة 2014.....22
- جدول 1-14: متوسط عدد المواليد أحياء لكل امرأة في سن الإنجاب حسب المستوى التعليمي سنة 2014.....22
- جدول 1-15: متوسط عدد المواليد أحياء لكل امرأة متزوجة أو أرملة أو مطلقة حسب الفئة العمرية سنة 2014.....23
- جدول 1-16: متوسط عدد المواليد أحياء لكل امرأة متزوجة أو أرملة أو مطلقة حسب المستوى التعليمي سنة 2014.....23
- جدول 1-17: متوسط عمر المرأة عند أول زواج حسب الفئة العمرية إلى غاية 2014.....24
- جدول 1-18: متوسط عمر المرأة عند أول زواج حسب المستوى التعليمي إلى غاية 2014.....24
- جدول 1-19: المتزوجات قبل سن 18 سنة حسب الفئة العمرية سنة 2014.....25
- جدول 1-20: نسب الزواج قبل سن 18 سنة حسب الفئة العمرية سنة 2014.....26
- جدول 1-21: المتزوجات قبل سن 18 سنة حسب المستوى التعليمي سنة 2014.....26
- جدول 1-22: نسب الزواج قبل سن 18 سنة حسب المستوى التعليمي سنة 2014.....27
- جدول 1-23: رؤساء الأسر حسب الفئة العمرية سنة 2014.....29
- جدول 1-24: رؤساء الأسر حسب عدد أفراد الأسرة سنة 2014.....30
- جدول 2-1: الأطفال (3-5 سنوات) المزاولين لمرحلة ما قبل الدراسة سنة 2014.....31
- جدول 2-2: تمدريس الأطفال (6-14 سنة) سنة 2014.....33
- جدول 2-3: الأطفال (3-5 سنة) دون المزاولين للابتدائي حسب المسافة الفاصلة بين المسكن وأقرب مؤسسة ما قبل الدراسة سنة 2014.....35
- جدول 2-4: الأطفال (6-14 سنة) دون المزاولين للإعدادي حسب المسافة الفاصلة بين المسكن وأقرب مدرسة ابتدائية سنة 2014.....36
- جدول 2-5: الأطفال (12-17 سنة) دون المزاولين للثانوي حسب المسافة الفاصلة بين المسكن وأقرب مدرسة اعدادية سنة 2014.....38
- جدول 2-6: المتدربين حسب المعتمديات والمدة الزمنية المستغرقة للتنقل من المسكن لمقر الدراسة خلال 2014.....39
- جدول 2-7: المتدربين حسب وسيلة النقل الأساسية المستعملة للتنقل من المسكن لمقر الدراسة خلال 2014.....40
- جدول 2-8: السكان (10 سنوات فما فوق) حسب المستوى التعليمي سنة 2014.....41
- جدول 2-9: رؤساء الأسر حسب المستوى التعليمي سنة 2014.....43
- جدول 2-10: نسبة الأمية (10 سنوات فما فوق) حسب الفئة العمرية سنة 2014.....44
- جدول 2-11: الأميين (10 سنوات فما فوق) حسب الفئة العمرية سنة 2014.....45
- جدول 2-12: أصحاب الشهادات حسب نوع الشهادة سنة 2014.....46
- جدول 2-13: أصحاب شهادات التعليم العالي حسب الاختصاص سنة 2014.....47
- جدول 2-14: أصحاب شهادات التكوين حسب الاختصاص سنة 2014.....48
- جدول 2-15: نسبة استعمال الحاسوب (3 سنوات فما فوق) حسب الفئة العمرية سنة 2014.....50



- جدول 2-16: مستعملي الحاسوب (3 سنوات فما فوق) حسب الفئة العمرية سنة 2014..... 50
- جدول 2-17: نسبة استعمال الانترنت (3 سنوات فما فوق) حسب الفئة العمرية سنة 2014..... 52
- جدول 2-18: مستعملي الانترنت (3 سنوات فما فوق) حسب الفئة العمرية سنة 2014..... 52
- جدول 3-1: الناشطين (15 سنة فما فوق) ونسب النشاط سنة 2014..... 54
- جدول 3-2: المشتغلين (15 سنة فما فوق) حسب الحالة المدنية سنة 2014..... 56
- جدول 3-3: المشتغلين (15 سنوات فما فوق) حسب المعتمديات والمستوى التعليمي سنة 2014..... 57
- جدول 3-4: المشتغلين (15 سنة فما فوق) حسب الفئة العمرية سنة 2014..... 58
- جدول 3-5: المشتغلين (15 سنوات فما فوق) حسب قطاع التشغيل سنة 2014..... 59
- جدول 3-6: المشتغلين (15 سنوات فما فوق) حسب المهنة سنة 2014..... 60
- جدول 3-7: المشتغلين (15 سنوات فما فوق) حسب الوضعية المهنية سنة 2014..... 61
- جدول 3-8: المشتغلين (15 سنوات فما فوق) حسب طبيعة العمل سنة 2014..... 62
- جدول 3-9: المشتغلين (15 سنوات فما فوق) حسب مدة عقد العمل سنة 2014..... 63
- جدول 3-10: نسبة البطالة (15 سنوات فما فوق) حسب الحالة المدنية سنة 2014..... 64
- جدول 3-11: نسبة البطالة (15 سنة فما فوق) حسب المستوى التعليمي سنة 2014..... 65
- جدول 3-12: نسبة البطالة (15 سنة فما فوق) حسب الفئة العمرية سنة 2014..... 66
- جدول 3-13: العاطلين (15 سنة فما فوق) حسب مدة البطالة سنة 2014..... 67
- جدول 3-14: رؤساء الأسر حسب الوضعية الاقتصادية سنة 2014..... 68
- جدول 3-15: رؤساء الأسر المشتغلين حسب الوضعية المهنية سنة 2014..... 68
- جدول 3-16: المشتغلين (18-59 سنة) حسب نوعية التغطية الاجتماعية سنة 2014..... 69
- جدول 3-17: المشتغلين (18-59 سنة) المنخرطين حسب الوضعية المهنية سنة 2014..... 71
- جدول 3-18: المشتغلين (18-59 سنة) غير المنخرطين حسب الوضعية المهنية سنة 2014..... 72
- جدول 3-19: المشتغلين (18-59 سنة) المنخرطين حسب مدة عقد العمل سنة 2014..... 73
- جدول 3-20: المشتغلين (18-59 سنة) غير المنخرطين حسب مدة عقد العمل سنة 2014..... 74
- جدول 3-21: المشتغلين (15 سنة فما فوق) حسب المدة الزمنية المستغرقة للتنقل من المسكن لمقر العمل سنة 2014..... 75
- جدول 3-22: المشتغلين (15 سنة فما فوق) حسب وسيلة النقل الأساسية المستعملة للتنقل من المسكن لمقر العمل سنة 2014..... 76
- جدول 4-1: السكان حسب المسافة الفاصلة بين المسكن وأقرب مستشفى محلي سنة 2014..... 78
- جدول 4-2: نسبة السكان الذين تفوق المسافة الفاصلة بين المسكن وأقرب مستشفى محلي (6 كلم أو أكثر) حسب الفئة العمرية سنة 2014..... 79
- جدول 4-3: السكان الذين تفوق المسافة الفاصلة بين المسكن وأقرب مستشفى محلي (6 كلم أو أكثر) حسب الفئة العمرية سنة 2014..... 80
- جدول 4-4: السكان حسب المسافة الفاصلة بين المسكن وأقرب مستوصف أو مركز صحي سنة 2014..... 81
- جدول 4-5: نسبة السكان الذين تفوق المسافة الفاصلة بين المسكن وأقرب مستوصف أو مركز صحي (6 كلم أو أكثر) حسب الفئة العمرية سنة 2014..... 82
- جدول 4-6: السكان الذين تفوق المسافة الفاصلة بين المسكن وأقرب مستوصف أو مركز صحي (6 كلم أو أكثر) حسب الفئة العمرية سنة 2014..... 82
- جدول 4-7: السكان حسب نوعية التغطية الصحية سنة 2014..... 83
- جدول 4-8: نسبة السكان غير المنتفعين بالتغطية الصحية حسب الفئة العمرية سنة 2014..... 86
- جدول 4-9: السكان غير المنتفعين بالتغطية الصحية حسب الفئة العمرية سنة 2014..... 87
- جدول 5-1: الهجرة الداخلية بين المعتمديات خلال 2009-2014..... 88



- جدول 5-2: توزيع المهاجرين حسب معتمدية الإقامة سنة 2014 والسبب الرئيسي للهجرة الداخلية خلال 2009-2014..... 89
- جدول 5-3: الهجرة الخارجية خلال 2009-2014..... 90
- جدول 5-4: توزيع المهاجرين حسب معتمدية الإقامة سنة 2014 والسبب الرئيسي للهجرة الخارجية خلال 2009-2014..... 90
- جدول 6-1: نسبة معاناة الصعوبات حسب الفئة العمرية سنة 2014..... 91
- جدول 6-2: ذوي الصعوبات حسب الفئة العمرية سنة 2014..... 93
- جدول 6-3: ذوي الصعوبات حسب درجة الصعوبة سنة 2014..... 94
- جدول 6-4: ذوي الصعوبات حسب نوع الإعاقة سنة 2014..... 95
- جدول 6-5: نسبة ذوي الصعوبات المالكين لبطاقة إعاقة حسب الفئة العمرية سنة 2014..... 97
- جدول 6-6: ذوي الصعوبات المالكين لبطاقة إعاقة حسب الفئة العمرية سنة 2014..... 97
- جدول 6-7: نسبة ذوي الصعوبات المالكين لبطاقة إعاقة حسب نوع الإعاقة سنة 2014..... 98
- جدول 6-8: ذوي الصعوبات المالكين لبطاقة إعاقة حسب نوع الإعاقة سنة 2014..... 99
- جدول 6-9: نسبة التمدرس في صفوف ذوي الصعوبات (6-24 سنة) حسب الفئة العمرية سنة 2014..... 101
- جدول 6-11: نسبة البطالة لدى ذوي الصعوبات (15 سنة فما فوق) سنة 2014..... 102
- جدول 6-12: المسنين (60 سنة فما فوق) ونسبة الإعالة سنة 2014..... 102
- جدول 6-13: المسنين (60 سنة فما فوق) حسب الحالة المدنية سنة 2014..... 104
- جدول 6-14: المسنين (60 سنة فما فوق) المكفولين من قبل أحد الأقارب حسب الفئة العمرية سنة 2014..... 105
- جدول 6-15: المسنين (60 سنة فما فوق) حسب مصدر الدخل سنة 2014..... 106
- جدول 6-16: المسنين (60 سنة فما فوق) حسب الوضعية العائلية سنة 2014..... 107

## قائمة الرسوم

- رسم 1-1: فجوات النوع الإجماعى فى نسب النساء والرجال حسب الفئة العمرية سنة 2014..... 14
- رسم 1-2: فجوات النوع الإجماعى فى التوزيع النسبى للنساء والرجال حسب الحالة المدنية سنة 2014..... 16
- رسم 1-3: متوسط عددا المواليد أحياء لكل امرأة فى سنّ الإنجاب سنة 2014..... 21
- رسم 1-4: متوسط عددا المواليد أحياء لكل امرأة متزوجة أو أرملة أو مطلقة سنة 2014..... 23
- رسم 1-5: نسب الزواج قبل سن 18 سنة حسب الفئة العمرية سنة 2014..... 25
- رسم 1-6: نسب الزواج قبل سن 18 سنة حسب المستوى التعليمى سنة 2014..... 27
- رسم 1-7: فجوات النوع الإجماعى فى التوزيع النسبى للنساء والرجال رؤساء الأسر حسب الفئة العمرية سنة 2014..... 29
- رسم 1-8: فجوات النوع الإجماعى فى التوزيع النسبى للنساء والرجال رؤساء الأسر حسب عدد أفراد الأسرة سنة 2014..... 30
- رسم 2-1: فجوات النوع الإجماعى بين الفتيات والفتيان فى التوزيع النسبى للأطفال (3-5 سنة) دون المزاويلين للإبتدائى حسب المسافة الفاصلة بين المسكن وأقرب مؤسسة ما قبل الدراسة سنة 2014..... 35
- رسم 2-2: فجوات النوع الإجماعى بين الفتيات والفتيان فى التوزيع النسبى للأطفال (6-14 سنة) دون المزاويلين للإعدادى حسب المسافة الفاصلة بين المسكن وأقرب مدرسة ابتدائية سنة 2014..... 36
- رسم 2-3: فجوات النوع الإجماعى بين الفتيات والفتيان فى التوزيع النسبى للأطفال (12-17 سنة) دون المزاويلين للثانوى حسب المسافة الفاصلة بين المسكن وأقرب مدرسة إعدادية سنة 2014..... 37
- رسم 2-4: فجوات النوع الإجماعى بين الفتيات والفتيان فى التوزيع النسبى للمتمدرسين حسب المدة الزمنية المستغرقة للتنقل من المسكن لمقر الدراسة سنة 2014..... 38
- رسم 2-5: فجوات النوع الإجماعى بين الفتيات والفتيان فى التوزيع النسبى للمتمدرسين حسب وسيلة النقل الأساسية المستعملة للتنقل من المسكن لمقر الدراسة سنة 2014..... 39
- رسم 2-6: فجوات النوع الإجماعى بين الفتيات والفتيان من الفئة العمرية (10 سنوات فما فوق) فى التوزيع النسبى لهم حسب المستوى التعليمى سنة 2014..... 41
- رسم 2-7: فجوات النوع الإجماعى بين رئيسات ورؤساء الأسر فى التوزيع النسبى لهم حسب المستوى التعليمى سنة 2014..... 42
- رسم 2-8: فجوات النوع الإجماعى فى نسب الأمية (10 سنوات فما فوق) بين النساء والرجال حسب الفئة العمرية سنة 2014..... 43
- رسم 2-9: فجوات النوع الإجماعى فى التوزيع النسبى للنساء والرجال الأميين (10 سنوات فما فوق) حسب الفئة العمرية سنة 2014..... 44
- رسم 2-10: فجوات النوع الإجماعى فى التوزيع النسبى للنساء والرجال أصحاب الشهادات حسب نوع الشهادة سنة 2014..... 45
- رسم 2-11: فجوات النوع الإجماعى فى التوزيع النسبى للنساء والرجال أصحاب شهادات التعليم العالى حسب الاختصاص سنة 2014..... 46
- رسم 2-12: فجوات النوع الإجماعى فى التوزيع النسبى للنساء والرجال أصحاب شهادات التكوين حسب الاختصاص سنة 2014..... 48
- رسم 2-13: فجوات النوع الإجماعى فى نسبة استعمال الحاسوب (3 سنوات فما فوق) بين النساء والرجال سنة 2014..... 49
- رسم 2-14: فجوات النوع الإجماعى فى نسبة استعمال الحاسوب (3 سنوات فما فوق) بين النساء والرجال حسب الفئة العمرية سنة 2014..... 50
- رسم 2-15: فجوات النوع الإجماعى فى نسبة استعمال الانترنت (3 سنوات فما فوق) بين النساء والرجال سنة 2014..... 51
- رسم 2-16: فجوات النوع الإجماعى فى نسبة استعمال الانترنت (3 سنوات فما فوق) بين النساء والرجال حسب الفئة العمرية سنة 2014..... 52
- رسم 3-1: فجوات النوع الإجماعى فى التوزيع النسبى للنساء والرجال المشغولين (15 سنة فما فوق) حسب الحالة المدنية سنة 2014..... 56
- رسم 3-2: فجوات النوع الإجماعى فى التوزيع النسبى للنساء والرجال المشغولين (15 سنة فما فوق) حسب المستوى التعليمى سنة 2014..... 57
- رسم 3-3: فجوات النوع الإجماعى فى التوزيع النسبى للنساء والرجال المشغولين (15 سنة فما فوق) حسب الفئة العمرية سنة 2014..... 58
- رسم 3-4: فجوات النوع الإجماعى فى التوزيع النسبى للنساء والرجال المشغولين (15 سنة فما فوق) حسب طبيعة العمل سنة 2014..... 62
- رسم 3-5: فجوات النوع الإجماعى فى التوزيع النسبى للنساء والرجال المشغولين (15 سنة فما فوق) حسب مدة عقد العمل سنة 2014..... 63
- رسم 3-6: فجوات النوع الإجماعى بين نسب البطالة لدى النساء والرجال (15 سنة فما فوق) حسب الحالة المدنية سنة 2014..... 64





- رسم 3-7: فجوات النوع الاجتماعي بين نسب البطالة لدى النساء والرجال (15 سنة فما فوق) حسب المستوى التعليمي سنة 2014..... 65
- رسم 3-8: فجوات النوع الاجتماعي بين نسب البطالة لدى النساء والرجال (15 سنة فما فوق) حسب الفئة العمرية سنة 2014..... 66
- رسم 3-9: فجوات النوع الاجتماعي بين التوزيع النسبي للنساء والرجال العاطلين (15 سنة فما فوق) حسب مدة البطالة سنة 2014..... 67
- رسم 3-10: فجوات النوع الاجتماعي بين التوزيع النسبي للنساء والرجال المشتغلين (18-59 سنة) المنخرطين حسب الوضعية المهنية سنة 2014..... 71
- رسم 3-11: فجوات النوع الاجتماعي بين التوزيع النسبي للنساء والرجال المشتغلين (18-59 سنة) غير المنخرطين حسب الوضعية المهنية سنة 2014..... 72
- رسم 3-12: فجوات النوع الاجتماعي بين التوزيع النسبي للنساء والرجال المشتغلين (18-59 سنة) المنخرطين حسب مدة عقد العمل سنة 2014..... 73
- رسم 3-13: فجوات النوع الاجتماعي بين التوزيع النسبي للنساء والرجال المشتغلين (18-59 سنة) غير المنخرطين حسب مدة عقد العمل سنة 2014..... 74
- رسم 3-14: فجوات النوع الاجتماعي بين التوزيع النسبي للنساء والرجال المشتغلين (15 سنة فما فوق) حسب المدة الزمنية المستغرقة للتنقل من المسكن لمقر العمل سنة 2014..... 75
- رسم 3-15: فجوات النوع الاجتماعي بين التوزيع النسبي للنساء والرجال المشتغلين (15 سنة فما فوق) حسب وسيلة النقل الأساسية المستعملة للتنقل من المسكن لمقر العمل سنة 2014..... 76
- رسم 4-1: فجوات النوع الاجتماعي في التوزيع النسبي للنساء والرجال حسب المسافة الفاصلة بين المسكن وأقرب مستشفى محلي سنة 2014..... 78
- رسم 4-2: فجوات النوع الاجتماعي في نسب النساء والرجال الذين تفوق المسافة الفاصلة بين المسكن وأقرب مستشفى محلي (6 كلم أو أكثر) حسب الفئة العمرية سنة 2014..... 79
- رسم 4-3: فجوات النوع الاجتماعي في التوزيع النسبي للنساء والرجال حسب المسافة الفاصلة بين المسكن وأقرب مستوصف أو مركز صحي سنة 2014..... 80
- رسم 4-4: فجوات النوع الاجتماعي في نسب النساء والرجال الذين تفوق المسافة الفاصلة بين المسكن وأقرب مستوصف أو مركز صحي (6 كلم أو أكثر) حسب الفئة العمرية سنة 2014..... 81
- رسم 4-5: فجوات النوع الاجتماعي في التوزيع النسبي للنساء والرجال حسب نوعية التغطية الصحية سنة 2014..... 83
- رسم 4-6: فجوات النوع الاجتماعي بين نسب النساء والرجال الغير منتفعين بالتغطية الصحية حسب الفئة العمرية سنة 2014..... 86
- رسم 5-1: صافي الهجرة الداخلية خلال 2009-2014..... 88
- رسم 5-2: صافي الهجرة الخارجية خلال 2009-2014..... 89
- رسم 6-1: فجوات النوع الاجتماعي بين التوزيع النسبي للنساء والرجال ذوي الصعوبات سنة 2014..... 91
- رسم 6-2: فجوات النوع الاجتماعي بين التوزيع النسبي للنساء والرجال ذوي الصعوبات حسب الفئة العمرية سنة 2014..... 93
- رسم 6-3: فجوات النوع الاجتماعي بين التوزيع النسبي للنساء والرجال ذوي الصعوبات حسب درجة الصعوبات سنة 2014..... 94
- رسم 6-4: فجوات النوع الاجتماعي بين التوزيع النسبي للنساء والرجال ذوي الصعوبات حسب درجة الصعوبات سنة 2014..... 95
- رسم 6-5: فجوات النوع الاجتماعي بين نسب النساء والرجال ذوي الصعوبات المالكين بطاقة إعاقة سنة 2014..... 96
- رسم 6-6: فجوات النوع الاجتماعي بين نسب النساء والرجال ذوي الصعوبات المالكين بطاقة إعاقة حسب الفئة العمرية سنة 2014..... 97
- رسم 6-7: فجوات النوع الاجتماعي بين نسب النساء والرجال ذوي الصعوبات المالكين بطاقة إعاقة حسب نوع الإعاقة سنة 2014..... 98
- رسم 6-8: فجوات النوع الاجتماعي بين نسب التمدريس في صفوف النساء والرجال ذوي الصعوبات حسب الفئة العمرية سنة 2014..... 100
- رسم 6-9: فجوات النوع الاجتماعي بين نسب البطالة في صفوف النساء والرجال ذوي الصعوبات سنة 2014..... 101
- رسم 6-10: فجوات النوع الاجتماعي بين نسب توزيع النساء والرجال (60 سنة فما فوق) حسب الحالة المدنية سنة 2014..... 104
- رسم 6-11: فجوات النوع الاجتماعي بين نسب توزيع النساء والرجال (60 سنة فما فوق) حسب الفئة العمرية سنة 2014..... 105



رسم 6-12: فجوات النوع الاجتماعي بين التوزيع النسبي للنساء والرجال (60 سنة فما فوق) حسب مصدر الدخل سنة 2014.....106

رسم 6-13: فجوات النوع الاجتماعي بين نسب الكفالة في صفوف النساء والرجال (60 سنة فما فوق) سنة 2014.....107



## قائمة الفرائط

- 13..... خارطة 1-1: فجوات النوع الاجتماعي بين نسب النساء والرجال سنة 2014
- 28..... خارطة 2-1: فجوات النوع الاجتماعي بين التوزيع النسبي لرؤساء الأسر بين النساء والرجال سنة 2014
- 32..... خارطة 2-2: فجوات النوع الاجتماعي بين الفتيات والفتيان في نسب الالتحاق بمرحلة ما قبل الدراسة سنة 2014
- 34..... خارطة 2-2: فجوات النوع الاجتماعي بين الفتيات والفتيان في نسب تـمدرس الأطفال (6-14 سنة) سنة 2014
- 55..... خارطة 3-1: فجوات النوع الاجتماعي بين النساء والرجال في نسب النشاط سنة 2014
- 70..... خارطة 3-2: فجوات النوع الاجتماعي بين النساء والرجال في نسب التغطية الاجتماعية للمشتغلين (18-59 سنة) سنة 2014
- 85..... خارطة 4-1: فجوات النوع الاجتماعي بين النساء والرجال في نسب التغطية الصحية سنة 2014
- 92..... خارطة 6-1: فجوات النوع الاجتماعي بين النساء والرجال في نسب معاناة الصعوبات سنة 2014
- 103..... خارطة 6-2: فجوات النوع الاجتماعي بين النساء والرجال في نسب الإعاقة سنة 2014



## العمر الأول: الخصائص الديمغرافية حسب النوع الاجتماعي

بلغ عدد السكان في بنزرت في 23 أبريل 2014، 568219 نسمة. مثلت نسبة النساء منهم 49.6% (أي ما يساوي 281583 امرأة)، مقابل 50.4% من الرجال (أي بما يعادل 286636 رجلا). مثل بذلك معدل الرجالة 1.02 مسجلا تفاوتاً بين المعتمديات من 0.99 بمعتمديات جرزونة وماطر ومنزل بورقيبة وتينجة إلى 1.07 بمعتمدية غزالة.

جدول 1-1: توزيع السكان ومعدل الرجالة سنة 2014

معدل الرجالة	عدد السكان			
	المجموع	نساء	رجال	
1,01	87307	43543	43764	بنزرت الشمالية
0,99	24793	12451	12342	جرزونة
1,03	55659	27360	28299	بنزرت الجنوبية
1,03	40166	19755	20411	سجنان
1,02	29029	14376	14653	جومين
0,99	46975	23583	23392	ماطر
1,07	26977	13061	13916	غزالة
0,99	61919	31091	30828	منزل بورقيبة
0,99	23455	11760	11695	تينجة
1,06	19922	9668	10254	اوتيك
1,05	19477	9517	9960	غار الملح
1,01	47224	23463	23761	منزل جميل
1,06	27075	13167	13908	العالية
1,02	58241	28788	29453	راس الجبل
1,02	568219	281583	286636	المجموع



خارطة 1-1: فجوات النوع الاجتماعي بين نسب النساء والرجال سنة 2014  
(الفجوة بين الجنسين = نسبة النساء - نسبة الرجال)  $\times 100 = -0.9$  نقطة على مستوى الولاية

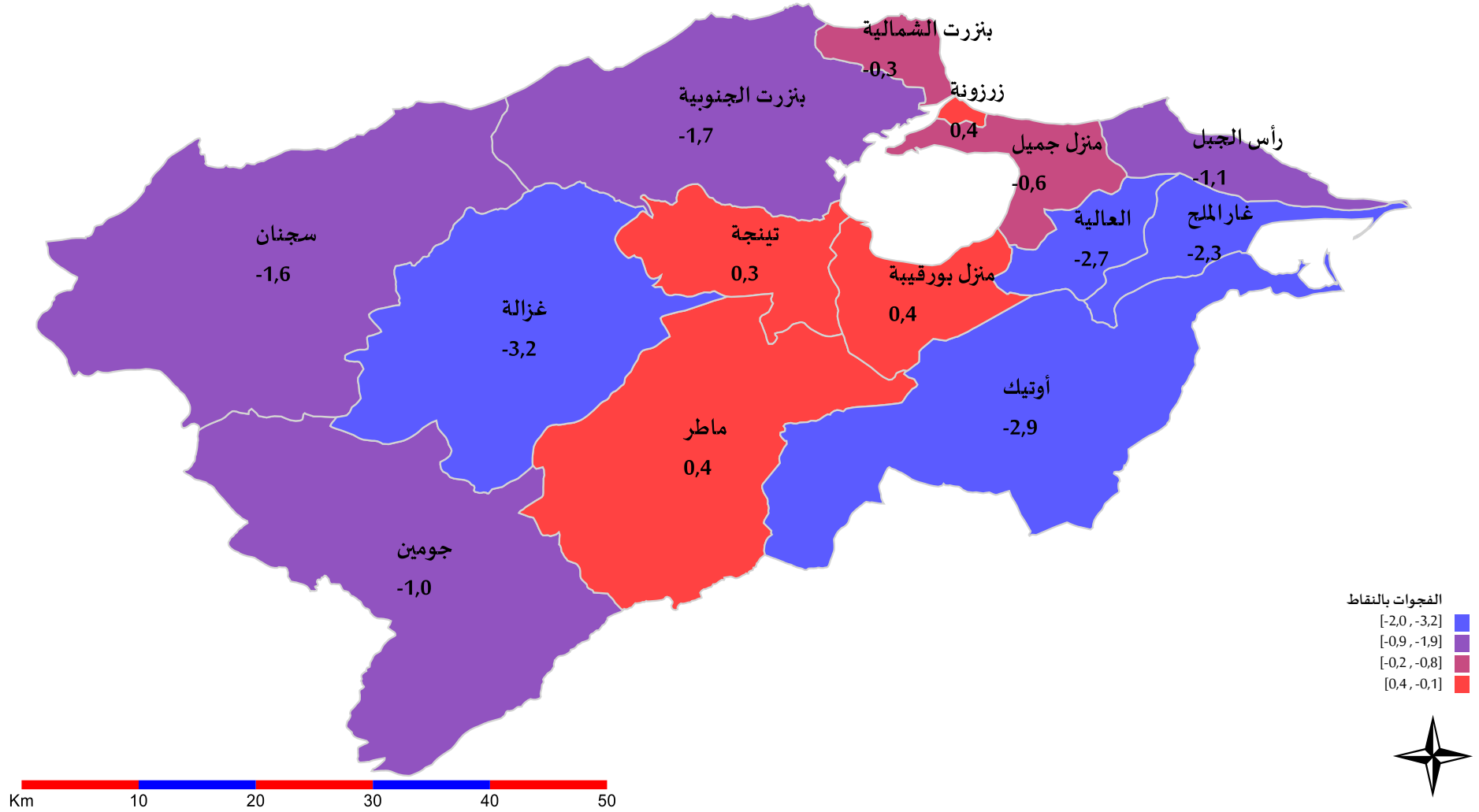

## 1- الهيكلة العمرية للسكان

بقراءة للهيكلية العمرية للسكان بولاية بنزرت المستخرجة من نتائج التعداد، نلاحظ أعلى فجوى بين نسبة النساء ونسبة الرجال للفئة العمرية 4-0 سنوات إلى مجموع السكان موجودة بمعتمديات بنزرت الشمالية وجرزونة وجومين ومنزل بورقيبة ومنزل جميل بين 0.9 و1 نقطة لفائدة الرجال.

بالنسبة للفئة العمرية 5-14 سنة فإن هذا الفارق يتجاوز النقطة إلى 1.3 نقطة في معتمديات كل من بنزرت الشمالية وجرزونة وسجنان ومنزل بورقيبة وتينجة ومنزل جميل أيضا لصالح الرجال.

فيما يتعلق بفئة السكان في سن النشاط 15-59 سنة فإن أعلى فارق لصالح الرجال موجود بأوتيك بـ 1.6 نقطة ولكن يصل إلى 1.8 نقطة لصالح النساء بمعتمديات بنزرت الشمالية وسجنان وجومين. وفي فئة الذين تساوي أو تفوق أعمارهم 60 سنة، ففي معتمديات جرزونة ومنزل بورقيبة وغار الملح فقط يساوي الفارق النقطة أو يصل إلى 1.1 نقطة لصالح النساء.

رسم 1-1: فجوات النوع الاجتماعي في نسب النساء والرجال حسب الفئة العمرية سنة 2014

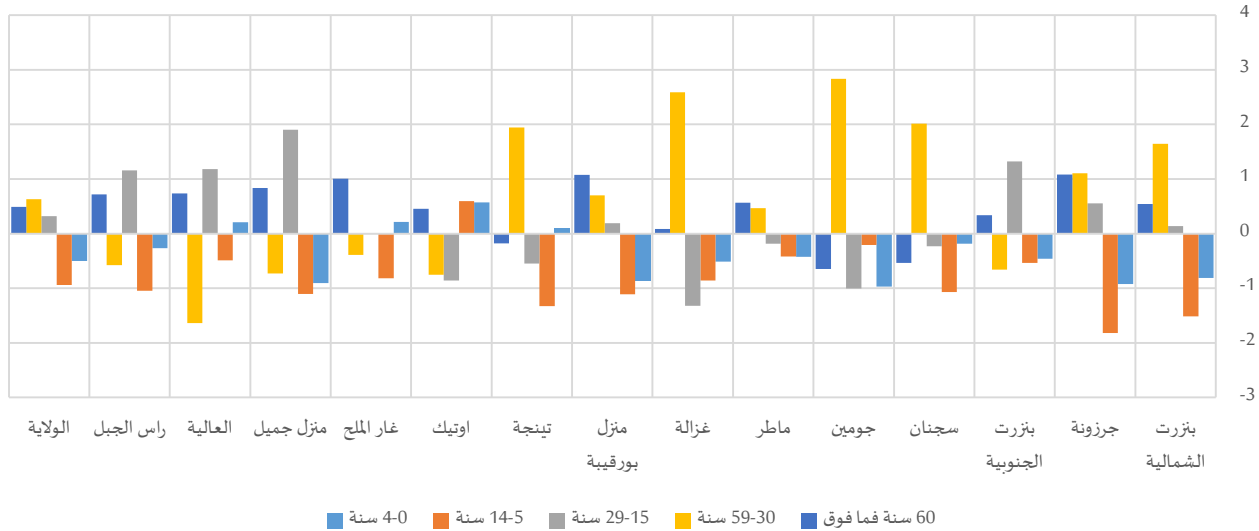

جدول 1-2: هيكلية السكان حسب الفئة العمرية سنة 2014

المجموع	سنة 4-0		سنة 14-5		سنة 15-29		سنة 30-59		سنة 60 فما فوق		المجموع
	نساء	رجال	نساء	رجال	نساء	رجال	نساء	رجال	نساء	رجال	
بنزرت الشمالية	3326	3699	7024	6589	12486	9846	19703	9857	9846	12486	87307
جرزونة	972	1077	2049	1880	3549	3088	6272	3184	3088	3549	24793
بنزرت الجنوبية	2703	2926	5629	4474	8654	6152	12461	6309	6152	8654	55659
سجنان	1879	1979	3858	3379	6438	4912	9621	4709	4912	6438	40166
جومين	1155	1319	2474	2326	4577	3742	7269	3527	3742	4577	29029
ماطر	2091	2174	4266	3218	6364	5377	10753	5377	5377	6364	46975
غزالة	1038	1177	2215	1859	3492	3528	6667	3139	3528	3492	26977
منزل بورقيبة	2466	2711	5177	4594	8882	6655	13426	6771	6655	8882	61919



23455	11760	11695	3108	1548	1560	9655	4955	4700	5831	2892	2940	3185	1519	1666	1676	847	830	تينجة
19922	9668	10254	2214	1097	1117	8019	3854	4165	4544	2162	2381	3037	1503	1533	2109	1052	1057	أوتيك
19477	9517	9960	2200	1124	1076	7599	3694	3905	4793	2342	2452	3010	1431	1579	1875	927	949	غارالملح
47224	23463	23761	4830	2498	2331	19168	9437	9730	12170	6271	5899	6929	3312	3617	4128	1944	2184	منزل جميل
27075	13167	13908	2729	1377	1352	9709	4611	5098	7019	3494	3526	4647	2227	2420	2971	1459	1512	العالية
58241	28788	29453	6353	3245	3108	23055	11312	11743	14603	7387	7216	8999	4296	4703	5231	2547	2684	راس الجبل
568219	281583	286636	70339	35556	34783	227816	113789	114026	135134	67422	67712	84248	40411	43837	50682	24405	26277	المجموع

وبتحليل لكل من متوسط العمر والعمر الوسيط بين معتمديات ولاية بنزرت، نلاحظ عدم وجود فارق يذكر بين النساء والرجال حيث يصل على أقصى تقدير الى نقطة واحدة في المتوسط وإلى نقطتين بالنسبة للعمر الوسيط والذي يسجل فقط في معتمديتي جومين وغزالة. وهذا يفسر تقارب هيكله الأعمار منسوبة الى العدد بين كل من النساء والرجال.

جدول 3-1: متوسط العمر والعمر الوسيط سنة 2014

	متوسط العمر			العمر الوسيط		
	رجال	نساء	المجموع	رجال	نساء	المجموع
بنزرت الشمالية	34	34	34	32	33	33
جرزونة	32	33	33	30	31	31
بنزرت الجنوبية	32	32	32	31	30	31
سجنان	32	32	32	29	30	30
جومين	33	33	33	29	31	30
ماطر	33	34	34	32	33	32
غزالة	34	35	34	31	33	32
منزل بورقيبة	34	35	34	33	34	33
تينجة	34	35	34	32	33	32
أوتيك	32	31	32	30	30	30
غارالملح	32	32	32	30	30	30
منزل جميل	32	32	32	30	30	30
العالية	30	30	30	27	27	27
راس الجبل	32	32	32	30	30	30
المجموع	33	33	33	31	31	31

## 2- الحالة المدنية للسكان

ما يجلب الانتباه في الفوارق والوضعية الزوجية بين النساء والرجال على مستوى معتمديات ولاية بنزرت، هو ما تسجله كل من معتمديات بنزرت الجنوبية وسجنان وجومين وغزالة وأوتيك وغارالملح والعالية التي تفوق فيها نسبة المتزوجات نسبة المتزوجين (تراوح الفوارق 2.3 نقطة بمعتمديتي بنزرت الجنوبية وسجنان و5.3 نقطة بمعتمدية أوتيك). وقد يفسر هذا بارتفاع الفارق بنفس المعتمديات في نسبة العزوبة حيث يفوق الفارق لصالح الرجال الـ10 نقاط ليصل إلى حدود 13.7 نقطة بمعتمدية غارالملح وهو فارق كبير مقارنة بمعدل الولاية أو المعدل الوطني الذي لا يتجاوز الـ9 نقاط. كما يُمكن تفسيره بهيمنة الفكر التقليدي الذي يفرض على الرجل تحمل جل المسؤولية الاقتصادية داخل مؤسسة الأسرة وبالتالي تأخر سن الزواج لديه مقارنة بسن الزواج لدى المرأة.



رسم 1-2: فجوات النوع الاجتماعي في التوزيع النسبي للنساء والرجال حسب الحالة المدنية سنة 2014

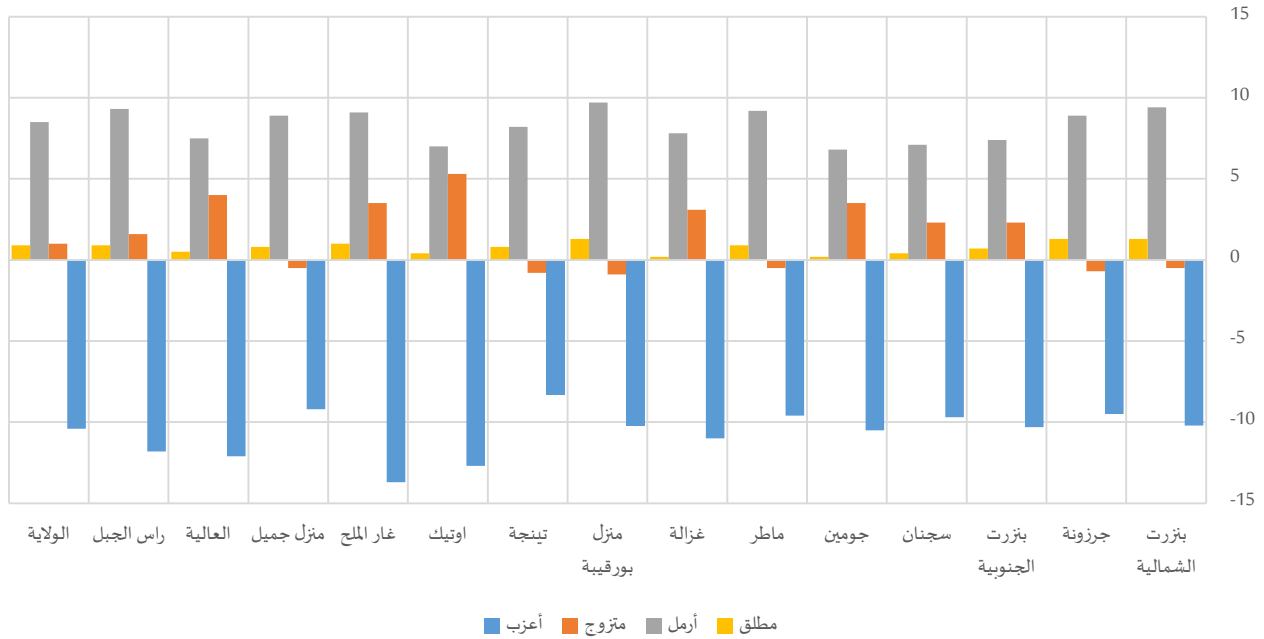

جدول 1-4: السكان (15 سنة فما فوق) حسب الحالة المدنية سنة 2014

المجموع	مطلق		أرمل			متزوج		أعزب			المجموع				
	المجموع	نساء	رجال	المجموع	نساء	رجال	المجموع	نساء	رجال	المجموع		نساء	رجال		
67797	34321	33476	1020	736	284	4122	3677	445	40846	20594	20251	21810	9313	12496	بئر زرت الشمالية
19195	9809	9386	281	207	73	1130	1004	126	10733	5450	5283	7052	3148	3904	جرزونة
41376	20478	20899	294	218	76	2006	1751	255	25839	13028	12811	13238	5481	7756	بئر زرت الجنوبية
29870	14817	15053	117	83	34	1430	1237	192	18534	9368	9166	9789	4129	5661	سجنان
21978	10970	11008	84	54	30	1162	956	206	12721	6540	6181	8011	3420	4591	جومين
36345	18346	17999	374	274	100	2298	2000	298	20900	10503	10397	12773	5568	7205	ماطر
21270	10390	10880	76	47	29	1187	992	195	12410	6226	6184	7597	3124	4473	غزالة
47860	24337	23523	674	499	175	3126	2759	368	28067	14159	13908	15993	6921	9072	منزل بورقيبة
18594	9394	9200	166	122	44	1030	905	124	10613	5326	5287	6786	3040	3745	تينجة
14777	7113	7664	76	53	23	670	580	89	8902	4478	4424	5130	2002	3128	اوتيك
14592	7159	7433	104	86	17	860	753	107	8451	4277	4174	5177	2042	3135	غار الملح
36167	18207	17960	326	244	82	1949	1780	169	21291	10675	10616	12602	5508	7093	منزل جميل
19457	9481	9975	108	78	29	942	826	116	12107	6094	6013	6300	2483	3816	العالية
44010	21944	22066	415	306	109	2619	2335	284	26330	13300	13030	14646	6003	8643	رأس الجبل
433289	216767	216522	4113	3007	1106	24530	21555	2975	257742	130020	127722	146903	62184	84719	المجموع



## 1-2- العزاب

بالنسبة للفئات العمرية التي لا تتجاوز 40 سنة، تفوق نسب العزوبة لدى الرجال النسب المسجلة لدى النساء حيث تبلغ الفجوة بينهم أعلى درجاتها بالفئة العمرية (20-29) سنة وذلك لتأخر سن الزواج لدى الرجال أكثر من النساء. في مقابل ذلك نجد النسب معكوسة فيما يتعلق بالمتزوجين بالجدول الموالية.

وتتفاوت الفجوة في التوزيع النسبي للعزاب حسب الفئة العمرية بين النساء والرجال من معتمدية إلى أخرى لتمتد بالنسبة للفئة العمرية (15-19 سنة) من 1.7 نقطة بمعتمدية جرزونة إلى 12.1 نقطة بمعتمدية رأس الجبل وذلك لفائدة النساء. في مقابل ذلك، نجد تباين الفجوة لصالح الرجال بالفئات الأخرى مع استثناء لمعتمديتي جرزونة ومنزل جميل إذ كانت ايجابية لصالح النساء بالفئة العمرية (20-29 سنة). وقد تراوحت الفجوة بين النساء الى الرجال في الفئة (30 سنة فما فوق) بين 0.1- نقطة في سجنان إلى 8.4- نقطة بمنزل جميل.

جدول 1-5: العزاب (15 سنة فما فوق) حسب الفئة العمرية سنة 2014

المجموع	التوزيع النسبي														
	60 سنة فما فوق			59-30 سنة			29-20 سنة			19-15 سنة					
	المجموع	نساء	رجال	المجموع	نساء	رجال	المجموع	نساء	رجال	المجموع	نساء	رجال			
21810	9313	12496	1,5%	1,9%	1,2%	23,3%	19,7%	26,1%	45,9%	45,0%	46,5%	29,3%	33,4%	26,2%	بئرنت الشمالية
7052	3148	3904	0,9%	0,8%	1,0%	23,5%	20,8%	25,7%	50,9%	52,7%	49,3%	24,7%	25,7%	23,9%	جرزونة
13238	5481	7756	0,9%	0,9%	0,9%	24,0%	20,8%	26,3%	46,7%	45,2%	47,8%	28,4%	33,2%	25,1%	بئرنت الجنوبية
9789	4129	5661	1,2%	1,0%	1,4%	19,0%	19,2%	18,9%	46,4%	43,0%	48,8%	33,4%	36,7%	30,9%	سجنان
8011	3420	4591	1,1%	1,1%	1,1%	18,8%	15,9%	21,0%	49,8%	48,0%	51,1%	30,3%	35,1%	26,8%	جومين
12773	5568	7205	1,9%	2,2%	1,6%	27,3%	24,8%	29,2%	45,8%	45,3%	46,1%	25,0%	27,7%	23,0%	ماطر
7597	3124	4473	1,6%	1,6%	1,6%	24,0%	23,4%	24,3%	48,1%	45,0%	50,2%	26,4%	30,0%	23,9%	غزالة
15993	6921	9072	1,7%	1,9%	1,6%	28,1%	25,5%	30,0%	44,0%	43,6%	44,3%	26,2%	29,0%	24,1%	منزل بورقيبة
6786	3040	3745	1,4%	1,8%	1,0%	23,3%	21,7%	24,7%	46,8%	45,5%	47,8%	28,5%	31,0%	26,6%	تينجة
5130	2002	3128	0,9%	1,2%	0,7%	27,1%	26,5%	27,4%	42,9%	37,2%	46,5%	29,1%	35,1%	25,3%	اوتيك
5177	2042	3135	1,1%	1,2%	1,1%	23,2%	18,8%	26,1%	47,3%	46,3%	48,0%	28,3%	33,7%	24,8%	غار الملح
12602	5508	7093	0,8%	0,8%	0,8%	18,6%	13,8%	22,2%	50,3%	51,3%	49,5%	30,3%	34,0%	27,5%	منزل جميل
6300	2483	3816	0,8%	0,9%	0,7%	14,7%	11,6%	16,8%	49,9%	47,2%	51,7%	34,6%	40,4%	30,8%	العالية
14646	6003	8643	0,9%	1,1%	0,8%	19,0%	14,2%	22,3%	47,6%	45,0%	49,3%	32,5%	39,6%	27,6%	راس الجبل
146903	62184	84719	1,2%	1,4%	1,1%	22,7%	19,8%	24,8%	47,1%	45,8%	48,0%	29,0%	33,0%	26,1%	المجموع

جدول 1-6: نسب العزاب (15 سنة فما فوق) حسب الفئة العمرية سنة 2014

المجموع	نسب العزاب														
	60 سنة فما فوق			59-30 سنة			29-20 سنة			19-15 سنة					
	المجموع	نساء	رجال	المجموع	نساء	رجال	المجموع	نساء	رجال	المجموع	نساء	رجال			
32,2%	27,1%	37,3%	2,9%	3,0%	2,7%	13,9%	9,8%	18,1%	76,0%	63,2%	88,9%	97,8%	96,5%	99,0%	بئرنت الشمالية
36,7%	32,1%	41,6%	2,2%	1,7%	2,8%	16,5%	12,8%	20,4%	79,9%	70,6%	90,2%	97,6%	96,9%	98,2%	جرزونة
32,0%	26,8%	37,1%	1,8%	1,5%	2,2%	14,0%	10,3%	17,5%	71,9%	56,1%	88,5%	97,7%	96,2%	99,1%	بئرنت الجنوبية
32,8%	27,9%	37,6%	2,3%	1,6%	2,9%	12,4%	10,5%	14,4%	72,3%	56,7%	88,0%	97,6%	96,3%	98,8%	سجنان
36,5%	31,2%	41,7%	2,2%	1,9%	2,4%	14,2%	9,9%	18,6%	83,2%	71,6%	93,8%	98,2%	97,1%	99,3%	جومين
35,1%	30,4%	40,0%	3,9%	3,8%	3,9%	18,0%	14,1%	21,9%	78,0%	66,6%	89,6%	98,3%	97,0%	99,6%	ماطر
35,7%	30,1%	41,1%	2,9%	2,5%	3,3%	17,3%	13,9%	20,7%	79,1%	64,5%	92,1%	97,8%	97,5%	98,2%	غزالة



33,4%	28,4%	38,6%	3,1%	2,9%	3,3%	17,5%	13,6%	21,5%	77,0%	64,2%	90,5%	97,8%	96,8%	98,8%	منزل بورقيبة
36,5%	32,4%	40,7%	3,0%	3,6%	2,4%	16,4%	13,3%	19,6%	82,1%	71,7%	92,4%	98,5%	97,8%	99,2%	تينجة
34,7%	28,1%	40,8%	2,1%	2,2%	2,1%	17,3%	13,8%	20,6%	73,2%	52,3%	91,9%	97,1%	94,9%	99,2%	اوتيك
35,5%	28,5%	42,2%	2,6%	2,3%	3,1%	15,8%	10,4%	21,0%	74,9%	58,8%	90,3%	96,5%	93,7%	99,2%	غار الملح
34,8%	30,3%	39,5%	2,1%	1,8%	2,4%	12,2%	8,1%	16,2%	76,8%	65,3%	89,4%	97,7%	96,5%	98,9%	منزل جميل
32,4%	26,2%	38,3%	1,8%	1,6%	2,0%	9,6%	6,2%	12,6%	66,2%	48,7%	84,2%	96,0%	92,3%	99,5%	العالية
33,3%	27,4%	39,2%	2,1%	2,0%	2,1%	12,1%	7,5%	16,4%	71,8%	55,2%	88,8%	97,1%	95,5%	98,8%	راس الجبل
33,9%	28,7%	39,1%	2,6%	2,4%	2,8%	14,6%	10,8%	18,4%	75,6%	61,8%	89,6%	97,6%	96,2%	99,0%	المجموع

## 2-2- المتزوجين

بنقيض ما تمّ ملاحظته بالنسبة للعزاب، ترتفع نسب المتزوجين في صفوف النساء مقارنة بالرجال قبل سن الأربعين، فقد بلغت نسبة المتزوجات بالفئة العمرية (20-29) سنة 37.4% مقابل 10.3% لدى الرجال من نفس الفئة العمرية. في المقابل وعلى عكس الرجال، نسجل انخفاض نسبة النساء المتزوجات كلما تقدمن في السن، حيث بلغت نسبتهن 52.1% من مجموع النساء المسنات (60 سنة فما فوق) في حين أن 89.8% من الرجال المسنين (60 سنة فما فوق) هم من المتزوجين.

جدول 7-1: المتزوجين (15 سنة فما فوق) حسب الفئة العمرية سنة 2014

المجموع			التوزيع النسبي												
			60 سنة فما فوق			59-30 سنة			29-20 سنة			19-15 سنة			
المجموع	نساء	رجال	المجموع	نساء	رجال	المجموع	نساء	رجال	المجموع	نساء	رجال	المجموع	نساء	رجال	
40846	20594	20251	19,4%	13,9%	25,0%	72,7%	74,1%	71,3%	7,6%	11,5%	3,6%	0,3%	0,5%	0,2%	بئر تيرت الشمالية
10733	5450	5283	18,0%	13,3%	22,9%	73,5%	74,1%	72,8%	8,2%	12,2%	3,9%	0,4%	0,4%	0,3%	جرزونة
25839	13028	12811	17,6%	13,4%	21,9%	72,8%	71,4%	74,3%	9,2%	14,6%	3,7%	0,3%	0,5%	0,1%	بئر تيرت الجنوبية
18534	9368	9166	21,9%	16,8%	27,1%	68,5%	68,3%	68,6%	9,2%	14,3%	4,1%	0,4%	0,6%	0,2%	سجنان
12721	6540	6181	24,3%	18,7%	30,3%	69,2%	71,1%	67,1%	6,2%	9,8%	2,4%	0,3%	0,5%	0,1%	جومين
20900	10503	10397	20,3%	15,1%	25,5%	71,7%	72,6%	70,8%	7,8%	11,8%	3,7%	0,3%	0,4%	0,1%	ماطر
12410	6226	6184	24,5%	18,9%	30,1%	67,6%	68,7%	66,5%	7,6%	12,1%	3,1%	0,3%	0,4%	0,3%	غزالة
28067	14159	13908	21,4%	16,1%	26,8%	71,0%	71,9%	70,0%	7,3%	11,6%	3,0%	0,3%	0,4%	0,2%	منزل بورقيبة
10613	5326	5287	20,9%	15,1%	26,7%	72,4%	74,5%	70,4%	6,4%	10,0%	2,7%	0,3%	0,4%	0,2%	تينجة
8902	4478	4424	18,7%	14,4%	23,1%	71,8%	69,8%	73,9%	8,9%	15,0%	2,8%	0,5%	0,8%	0,1%	اوتيك
8451	4277	4174	17,7%	12,5%	23,0%	72,2%	71,4%	73,1%	9,5%	15,1%	3,8%	0,6%	1,0%	0,1%	غار الملح
21291	10675	10616	15,4%	10,8%	20,0%	75,5%	75,0%	76,0%	8,8%	13,7%	3,8%	0,4%	0,6%	0,2%	منزل جميل
12107	6094	6013	16,4%	12,5%	20,3%	69,8%	66,2%	73,5%	13,1%	20,1%	6,2%	0,7%	1,3%	0,1%	العالية
26330	13300	13030	16,3%	11,2%	21,6%	73,1%	72,0%	74,1%	10,1%	16,0%	4,1%	0,5%	0,8%	0,2%	راس الجبل
257742	130020	127722	19,3%	14,3%	24,5%	71,8%	71,9%	71,7%	8,5%	13,2%	3,6%	0,4%	0,6%	0,2%	المجموع

جدول 8-1: نسب المتزوجين (15 سنة فما فوق) حسب الفئة العمرية سنة 2014

المجموع			نسب المتزوجين												
			60 سنة فما فوق			59-30 سنة			29-20 سنة			19-15 سنة			
المجموع	نساء	رجال	المجموع	نساء	رجال	المجموع	نساء	رجال	المجموع	نساء	رجال	المجموع	نساء	رجال	
60,2%	60,0%	60,5%	69,1%	48,9%	90,0%	81,1%	81,9%	80,2%	23,5%	35,8%	11,1%	2,0%	3,1%	0,9%	بئر تيرت الشمالية
55,9%	55,6%	56,3%	67,2%	47,9%	88,6%	78,5%	79,0%	78,0%	19,5%	28,4%	9,7%	2,1%	2,5%	1,8%	جرزونة



62,4%	63,6%	61,3%	73,9%	56,7%	91,0%	82,7%	83,9%	81,6%	27,7%	43,1%	11,3%	2,2%	3,7%	0,8%	بئر تيرت الجنوبية
62,0%	63,2%	60,9%	77,1%	62,1%	91,0%	84,7%	84,5%	84,8%	27,3%	42,6%	11,9%	2,3%	3,6%	1,2%	سجنان
57,9%	59,6%	56,1%	76,0%	61,9%	89,2%	82,7%	84,9%	80,4%	16,5%	28,0%	5,9%	1,6%	2,5%	0,7%	جومين
57,5%	57,3%	57,8%	68,3%	49,9%	87,6%	77,3%	78,0%	76,7%	21,6%	32,7%	10,3%	1,6%	3,0%	0,4%	ماطر
58,3%	59,9%	56,8%	74,2%	59,1%	88,5%	79,8%	81,2%	78,3%	20,5%	34,7%	7,9%	2,0%	2,3%	1,6%	غزالة
58,6%	58,2%	59,1%	68,5%	49,8%	88,8%	77,6%	78,4%	76,9%	22,4%	34,8%	9,3%	2,0%	2,9%	1,2%	منزل بورقيبة
57,1%	56,7%	57,5%	71,3%	52,0%	90,6%	79,6%	80,1%	79,2%	17,6%	27,7%	7,5%	1,4%	2,0%	0,8%	تينجة
60,2%	63,0%	57,7%	75,3%	58,8%	91,5%	79,8%	81,1%	78,5%	26,5%	47,2%	7,9%	2,8%	5,0%	0,8%	اوتيك
57,9%	59,7%	56,2%	67,9%	47,6%	89,1%	80,3%	82,7%	78,1%	24,6%	40,3%	9,5%	3,2%	5,8%	0,8%	غار الملح
58,9%	58,6%	59,1%	67,8%	46,0%	91,1%	83,8%	84,8%	82,9%	22,6%	33,7%	10,4%	2,1%	3,1%	1,1%	منزل جميل
62,2%	64,3%	60,3%	72,6%	55,2%	90,4%	87,0%	87,4%	86,6%	33,5%	50,8%	15,8%	3,8%	7,4%	0,4%	العالية
59,8%	60,6%	59,0%	67,7%	45,9%	90,5%	83,4%	84,7%	82,2%	27,4%	43,5%	11,1%	2,8%	4,3%	1,2%	راس الجبل
59,5%	60,0%	59,0%	70,8%	52,1%	89,8%	81,3%	82,2%	80,3%	23,9%	37,4%	10,3%	2,2%	3,5%	1,0%	المجموع

### 2-3- المرملين

ترتفع نسب المرملين لدى النساء على حساب الرجال. لكن، تتعمق الفوارق بين الجنسين خاصة بعد سن الستين، فقد بينت نتائج التعداد أن 43.0% من النساء اللاتي تفوق أعمارهن 60 سنة هم من الأرمال، حيث تبلغ هذه النسبة 44.2% في المقابل، لا تتجاوز نسبة الرجال المسنين الأرمال 7.0% من مجموع الرجال المسنين.

جدول 9-1: المرملين (15 سنة فما فوق) حسب الفئة العمرية سنة 2014

المجموع			التوزيع النسبي												
			60 سنة فما فوق			59-30 سنة			29-20 سنة			19-15 سنة			
المجموع	نساء	رجال	المجموع	نساء	رجال	المجموع	نساء	رجال	المجموع	نساء	رجال	المجموع	نساء	رجال	
4122	3677	445	73,9%	73,1%	80,2%	25,4%	26,1%	19,3%	0,5%	0,5%	0,2%	0,2%	0,2%	0,2%	بئر تيرت الشمالية
1130	1004	126	73,0%	72,3%	77,8%	25,3%	26,0%	19,8%	1,4%	1,3%	1,6%	0,3%	0,3%	0,0%	جرزونة
2006	1751	255	72,0%	71,3%	76,9%	27,2%	27,8%	22,7%	0,6%	0,7%	0,0%	0,1%	0,1%	0,4%	بئر تيرت الجنوبية
1430	1237	192	75,0%	73,8%	82,8%	23,9%	25,3%	15,6%	0,9%	0,8%	1,6%	0,2%	0,2%	0,5%	سجنان
1162	956	206	75,6%	73,7%	84,0%	23,5%	25,6%	14,1%	0,4%	0,2%	1,5%	0,5%	0,5%	0,5%	جومين
2298	2000	298	73,1%	72,0%	80,5%	26,5%	27,7%	18,8%	0,3%	0,3%	0,3%	0,1%	0,1%	0,3%	ماطر
1187	992	195	78,0%	76,4%	86,2%	21,1%	22,5%	13,8%	0,8%	1,0%	0,0%	0,1%	0,1%	0,0%	غزالة
3126	2759	368	75,1%	74,8%	76,9%	24,2%	24,6%	20,9%	0,6%	0,5%	1,9%	0,1%	0,1%	0,3%	منزل بورقيبة
1030	905	124	75,5%	74,8%	81,5%	24,0%	24,9%	17,7%	0,5%	0,4%	0,8%	0,0%	0,0%	0,0%	تينجة
670	580	89	73,1%	72,6%	77,5%	26,0%	26,7%	21,3%	0,9%	0,7%	2,2%	0,0%	0,0%	0,0%	اوتيك
860	753	107	74,1%	73,4%	78,5%	25,0%	25,8%	19,6%	0,6%	0,4%	1,9%	0,3%	0,4%	0,0%	غار الملح
1949	1780	169	72,0%	71,4%	78,1%	26,5%	27,2%	19,5%	1,1%	1,0%	2,4%	0,4%	0,4%	0,0%	منزل جميل
942	826	116	72,8%	71,1%	85,3%	26,6%	28,3%	14,7%	0,2%	0,2%	0,0%	0,3%	0,4%	0,0%	العالية
2619	2335	284	71,4%	71,0%	73,9%	27,9%	28,1%	25,4%	0,6%	0,6%	0,4%	0,2%	0,2%	0,4%	راس الجبل
24530	21555	2975	73,7%	72,9%	79,6%	25,4%	26,3%	19,2%	0,6%	0,6%	0,9%	0,2%	0,2%	0,2%	المجموع



جدول 10-1: نسب المرمليين (15 سنة فما فوق) حسب الفئة العمرية سنة 2014

المجموع	60 سنة فما فوق			59-30 سنة			29-20 سنة			19-15 سنة					
	المجموع	رجال	نساء	المجموع	رجال	نساء	المجموع	رجال	نساء	المجموع	رجال	نساء			
6,1%	10,7%	1,3%	26,6%	46,0%	6,3%	2,9%	5,2%	0,5%	0,2%	0,3%	0,0%	0,1%	0,2%	0,0%	بئر ت الشمالية
5,9%	10,2%	1,3%	28,6%	48,0%	7,2%	2,8%	5,1%	0,5%	0,4%	0,6%	0,1%	0,2%	0,4%	0,0%	جرزونة
4,8%	8,6%	1,2%	23,5%	40,6%	6,4%	2,4%	4,4%	0,5%	0,1%	0,3%	0,0%	0,1%	0,1%	0,1%	بئر ت الجنوبية
4,8%	8,4%	1,3%	20,4%	36,0%	5,8%	2,3%	4,1%	0,4%	0,2%	0,3%	0,1%	0,1%	0,1%	0,1%	سجنان
5,3%	8,7%	1,9%	21,6%	35,8%	8,2%	2,6%	4,5%	0,6%	0,1%	0,1%	0,1%	0,2%	0,4%	0,1%	جومين
6,3%	10,9%	1,7%	27,1%	45,2%	7,9%	3,1%	5,6%	0,6%	0,1%	0,2%	0,0%	0,1%	0,1%	0,1%	ماطر
5,6%	9,6%	1,8%	22,6%	38,2%	8,0%	2,4%	4,2%	0,5%	0,2%	0,5%	0,0%	0,0%	0,1%	0,0%	غزالة
6,5%	11,3%	1,6%	26,8%	45,2%	6,7%	2,9%	5,2%	0,6%	0,2%	0,3%	0,1%	0,1%	0,1%	0,0%	منزل بورقيبة
5,5%	9,6%	1,4%	25,0%	43,7%	6,5%	2,6%	4,5%	0,5%	0,1%	0,2%	0,1%	0,0%	0,0%	0,0%	تينجة
4,5%	8,2%	1,2%	22,1%	38,4%	6,2%	2,2%	4,0%	0,4%	0,2%	0,3%	0,1%	0,0%	0,0%	0,0%	اوتيك
5,9%	10,5%	1,4%	28,9%	49,2%	7,8%	2,8%	5,3%	0,5%	0,2%	0,2%	0,1%	0,2%	0,4%	0,0%	غار الملح
5,4%	9,8%	0,9%	29,0%	50,9%	5,7%	2,7%	5,1%	0,3%	0,3%	0,4%	0,1%	0,2%	0,4%	0,0%	منزل جميل
4,8%	8,7%	1,2%	25,2%	42,6%	7,4%	2,6%	5,1%	0,3%	0,0%	0,1%	0,0%	0,1%	0,3%	0,0%	العالية
6,0%	10,6%	1,3%	29,4%	51,1%	6,8%	3,2%	5,8%	0,6%	0,2%	0,3%	0,0%	0,1%	0,2%	0,0%	راس الجبل
5,7%	9,9%	1,4%	25,7%	44,2%	6,8%	2,7%	5,0%	0,5%	0,2%	0,3%	0,1%	0,1%	0,2%	0,0%	المجموع

#### 4-2- المطلقين

تفوق نسب المطلقين في صفوف النساء النسب المسجلة لدى الرجال خاصة مع التقدم في السن. ما يثير الاهتمام هو ارتفاع نسبة النساء المطلقات من الفئات العمرية المبكرة، فقد ناهزت نسبتهن 0.6% بالفئة العمرية (29-20) سنة مقابل 0.1% لدى الرجال من نفس الفئة العمرية، ما يعني اما سرعة إعادة الزواج للرجال المطلقين في هذه السن أو هجرتهم خارج البلاد. وتجدر الملاحظة أنّ الفجوة في نسب الطلاق بين الجنسين تتضاعف بالفئة العمرية (59-30) سنة من 0.5 نقطة إلى 1.3 نقطة.

جدول 11-1: المطلقين (15 سنة فما فوق) حسب الفئة العمرية سنة 2014

المجموع	التوزيع النسبي														
	60 سنة فما فوق			59-30 سنة			29-20 سنة			19-15 سنة					
المجموع	رجال	نساء	المجموع	رجال	نساء	المجموع	رجال	نساء	المجموع	رجال	نساء	المجموع	رجال	نساء	
1020	284	736	16,7%	18,7%	15,9%	78,0%	79,6%	77,6%	4,9%	1,8%	6,3%	0,3%	0,4%	0,0%	بئر ت الشمالية
281	73	207	19,6%	26,0%	16,9%	76,2%	74,0%	77,8%	3,6%	0,0%	4,8%	0,7%	1,0%	0,0%	جرزونة
294	76	218	16,3%	18,4%	15,6%	73,5%	72,4%	74,3%	9,5%	7,9%	10,1%	0,3%	0,0%	1,3%	بئر ت الجنوبية
117	34	83	8,5%	14,7%	6,0%	81,2%	85,3%	79,5%	10,3%	0,0%	14,5%	0,0%	0,0%	0,0%	سجنان
84	30	54	14,3%	13,3%	14,8%	71,4%	73,3%	70,4%	13,1%	13,0%	13,3%	1,2%	1,9%	0,0%	جومين
374	100	274	13,4%	17,0%	12,0%	80,7%	80,0%	81,0%	6,1%	3,0%	7,3%	0,0%	0,0%	0,0%	ماطر
76	29	47	13,2%	13,8%	12,8%	72,4%	75,9%	70,2%	10,5%	3,4%	14,9%	3,9%	2,1%	6,9%	غزالة
674	175	499	21,2%	25,7%	19,8%	72,8%	72,6%	72,9%	5,3%	1,7%	6,6%	0,4%	0,6%	0,0%	منزل بورقيبة
166	44	122	12,7%	22,7%	9,8%	82,5%	77,3%	84,4%	4,2%	0,0%	5,7%	0,6%	0,8%	0,0%	تينجة
76	23	53	11,8%	13,0%	11,3%	78,9%	82,6%	79,2%	6,6%	4,3%	7,5%	1,3%	1,9%	0,0%	اوتيك
104	17	86	10,6%	5,9%	11,6%	75,0%	88,2%	73,3%	12,5%	5,9%	14,0%	1,0%	1,2%	0,0%	غار الملح



326	244	82	16,0%	13,1%	24,4%	74,5%	76,2%	69,5%	9,5%	10,7%	6,1%	0,0%	0,0%	0,0%	منزل جميل
108	78	29	12,0%	10,3%	13,8%	75,9%	74,4%	79,3%	11,1%	14,1%	3,4%	0,9%	0,0%	3,4%	العالية
415	306	109	12,8%	10,5%	19,3%	73,5%	73,2%	74,3%	13,3%	15,7%	6,4%	0,5%	0,7%	0,0%	راس الجبل
4113	3007	1106	16,0%	14,5%	20,0%	76,2%	76,2%	76,2%	7,3%	8,7%	3,3%	0,5%	0,5%	0,4%	المجموع

جدول 1-12: نسب المطلقين (15 سنة فما فوق) حسب الفئة العمرية سنة 2014

المجموع	60 سنة فما فوق			59-30 سنة			29-20 سنة			19-15 سنة					
	المجموع	نساء	رجال	المجموع	نساء	رجال	المجموع	نساء	رجال	المجموع	نساء	رجال			
1,5%	2,1%	0,8%	1,5%	2,0%	0,9%	2,2%	3,1%	1,3%	0,4%	0,7%	0,1%	0,0%	0,1%	0,0%	بنزرت الشمالية
1,5%	2,1%	0,8%	1,9%	2,3%	1,4%	2,1%	3,1%	1,1%	0,2%	0,4%	0,0%	0,1%	0,2%	0,0%	جرزونة
0,7%	1,1%	0,4%	0,8%	1,1%	0,5%	0,9%	1,5%	0,5%	0,3%	0,5%	0,1%	0,0%	0,0%	0,1%	بنزرت الجنوبية
0,4%	0,6%	0,2%	0,2%	0,2%	0,2%	0,6%	0,9%	0,4%	0,2%	0,4%	0,0%	0,0%	0,0%	0,0%	سجنان
0,4%	0,5%	0,3%	0,3%	0,4%	0,2%	0,6%	0,7%	0,4%	0,2%	0,3%	0,2%	0,0%	0,1%	0,0%	جومين
1,0%	1,5%	0,6%	0,8%	1,0%	0,6%	1,6%	2,3%	0,8%	0,3%	0,5%	0,1%	0,0%	0,0%	0,0%	ماطر
0,4%	0,5%	0,3%	0,2%	0,3%	0,2%	0,5%	0,6%	0,4%	0,2%	0,3%	0,0%	0,2%	0,1%	0,2%	غزالة
1,4%	2,0%	0,7%	1,6%	2,2%	1,1%	1,9%	2,8%	1,0%	0,4%	0,7%	0,1%	0,1%	0,2%	0,0%	منزل بورقيبة
0,9%	1,3%	0,5%	0,7%	0,7%	0,6%	1,4%	2,1%	0,7%	0,2%	0,4%	0,0%	0,1%	0,1%	0,0%	تينجة
0,5%	0,7%	0,3%	0,4%	0,6%	0,3%	0,8%	1,1%	0,4%	0,2%	0,3%	0,1%	0,1%	0,1%	0,0%	اوتيك
0,7%	1,2%	0,2%	0,5%	0,9%	0,1%	1,0%	1,7%	0,4%	0,4%	0,7%	0,1%	0,1%	0,2%	0,0%	غار الملح
0,9%	1,3%	0,5%	1,1%	1,3%	0,8%	1,3%	2,0%	0,6%	0,4%	0,6%	0,1%	0,0%	0,0%	0,0%	منزل جميل
0,6%	0,8%	0,3%	0,5%	0,6%	0,3%	0,8%	1,3%	0,5%	0,3%	0,5%	0,0%	0,0%	0,0%	0,1%	العالية
0,9%	1,4%	0,5%	0,8%	1,0%	0,7%	1,3%	2,0%	0,7%	0,6%	1,0%	0,2%	0,0%	0,1%	0,0%	راس الجبل
0,9%	1,4%	0,5%	0,9%	1,2%	0,6%	1,4%	2,0%	0,7%	0,3%	0,6%	0,1%	0,0%	0,1%	0,0%	المجموع

### 3- الإنجاب

#### 3-1- متوسط عدد المواليد أخصا، لكل امرأة في سن الإنجاب

مثل معدل المواليد على قيد الحياة قرابة 0.07 لنساء الفئة العمرية (15-19) سنة، وينخفض هذا المعدل انطلاقا من الفئات العمرية الأكبر إلى الأصغر لدى الفئات العمرية ما فوق 30 سنة تبعا لنجاح برنامج التنظيم العائلي في تونس والحملة التحسيسية المتميزة المرتبطة به التي تراجعت رغم تواصل وجود البرنامج وهذا ما يفسر الارتفاع في الفئات المبكرة علاوة على الاتجاه نحو الإنجاب المبكر لكل الأبناء المزمع انجابه داخل الأسرة طيلة الحياة الزوجية.

رسم 1-3: متوسط عدد المواليد أحياء لكل امرأة في سن الإنجاب سنة 2014

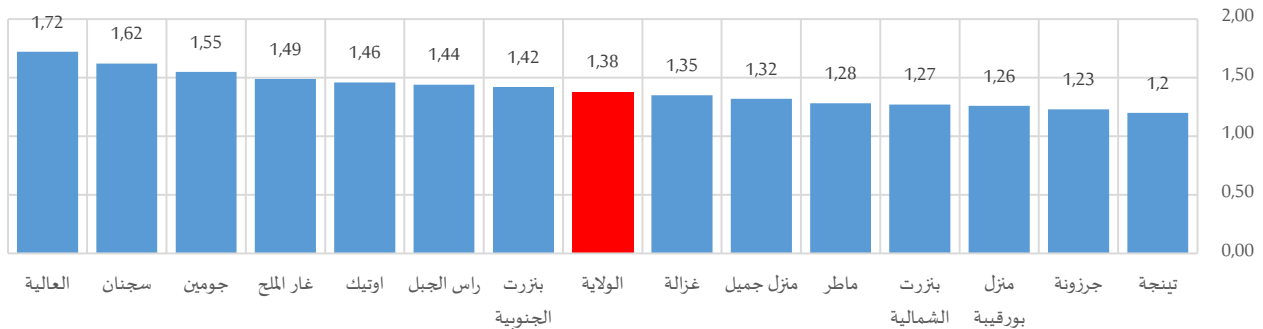

جدول 13-1: متوسط عددا المواليدأحياء لكل امرأة في سنّ الإنجاب حسب الفئة العمرية سنة 2014

المجموع	49-45 سنة	44-40 سنة	39-35 سنة	34-30 سنة	29-25 سنة	24-20 سنة	19-15 سنة	
1,27	2,41	2,24	1,97	1,34	0,70	0,17	0,07	بزر الشمالية
1,23	2,59	2,35	2,01	1,32	0,66	0,13	0,07	جرزونة
1,42	2,85	2,40	2,10	1,54	0,88	0,24	0,08	بزر الجنوبية
1,62	3,44	3,04	2,40	1,74	1,05	0,33	0,07	سجنان
1,55	3,36	2,97	2,52	1,73	0,81	0,16	0,07	جومين
1,28	2,48	2,25	1,97	1,40	0,70	0,20	0,07	ماطر
1,35	3,05	2,42	2,05	1,42	0,72	0,19	0,07	غزالة
1,26	2,41	2,16	1,93	1,32	0,75	0,22	0,08	منزل بورقبيبة
1,20	2,49	2,22	1,89	1,33	0,59	0,15	0,06	تينجة
1,46	2,73	2,38	2,08	1,68	1,12	0,34	0,07	اوتيك
1,49	3,04	2,69	2,26	1,67	0,95	0,33	0,16	غار الملح
1,32	2,85	2,58	2,13	1,45	0,72	0,16	0,06	منزل جميل
1,72	3,54	3,20	2,81	2,07	1,21	0,47	0,07	العالية
1,44	2,90	2,65	2,30	1,63	0,95	0,30	0,08	راس الجبل
1,38	2,77	2,48	2,13	1,51	0,82	0,23	0,07	المجموع

وتبعاً للمستوى التعليمي للنساء المعنيات، يرتفع متوسط عدد المواليد الأحياء خاصة في صفوف الأميات، 2.31 مولوداً مقابل 1.02 لذوات المستوى التعليمي العالي.

جدول 14-1: متوسط عددا المواليدأحياء لكل امرأة في سنّ الإنجاب حسب المستوى التعليمي سنة 2014

المجموع	عالي	إعدادي أو ثانوي	ابتدائي أو ما يعادله	لا شيء	
1,27	1,22	1,05	1,90	1,99	بزر الشمالية
1,23	0,99	1,01	1,91	1,82	جرزونة
1,42	1,00	0,94	1,83	2,40	بزر الجنوبية
1,62	0,76	0,56	1,74	2,51	سجنان
1,55	0,48	0,40	1,73	2,68	جومين
1,28	0,82	0,87	1,83	2,23	ماطر
1,35	0,42	0,53	1,50	2,32	غزالة
1,26	0,92	0,94	1,82	1,94	منزل بورقبيبة
1,20	0,86	0,88	1,89	1,74	تينجة
1,46	0,84	0,85	1,82	1,97	اوتيك
1,49	0,86	0,94	2,10	2,44	غار الملح
1,32	1,08	0,97	2,04	2,21	منزل جميل
1,72	1,22	1,13	2,51	2,73	العالية
1,44	1,08	0,98	2,15	2,14	راس الجبل
1,38	1,02	0,92	1,93	2,31	المجموع

### 2-3- متوسط عدد المواليد أحياء، لكل امرأة متزوجة أو أرملت أو مطلقة

إجمالاً، فإن معدل المواليد أحياء لكل امرأة وخصوصاً المتزوجة أو المطلقة أو الأرملت ينخفض مع ارتفاع المستوى التعليمي، حيث ناهز 2.80 مولوداً لدى النساء الأميات ليصل إلى 1.70 لذوات مستوى تعليمي عالي. ويبرز التباين بين المعتمدات في بلوغ أعلى المعدلات إلى 1.72 بمعتمدية العالية وأدناها 1.2 بمعتمدية تينجة.



رسم 1-4: متوسط عدد المواليد أحياء لكل امرأة متزوجة أو أرملة أو مطلقة سنة 2014

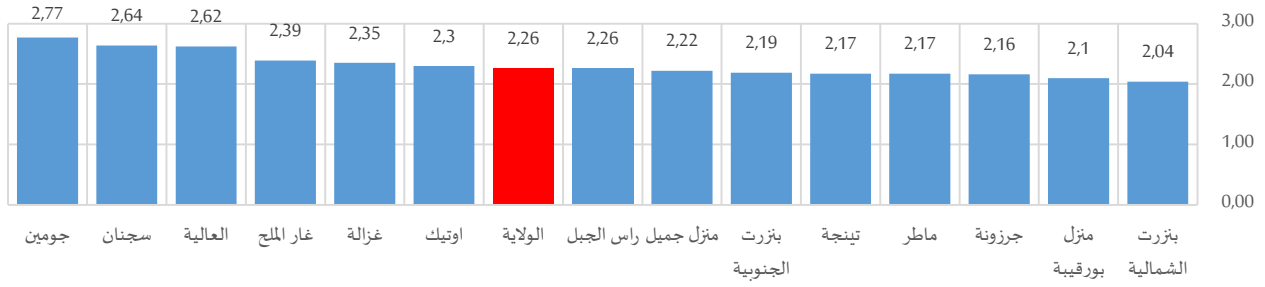

جدول 15-1: متوسط عدد المواليد أحياء لكل امرأة متزوجة أو أرملة أو مطلقة حسب الفئة العمرية سنة 2014

المجموع	سنة 19-15	سنة 20-24	سنة 25-29	سنة 30-34	سنة 35-39	سنة 40-44	سنة 45-49
بنزرت الشمالية	1,24	0,87	1,22	1,71	2,21	2,43	2,54
جرزونة	0,91	0,85	1,40	1,82	2,33	2,55	2,75
بنزرت الجنوبية	0,90	0,92	1,36	1,89	2,40	2,65	2,99
سجنان	1,12	1,15	1,72	2,22	2,78	3,32	3,60
جومين	1,53	1,05	1,80	2,21	2,82	3,30	3,56
ماطر	1,12	1,04	1,41	1,87	2,28	2,54	2,78
غزالة	1,95	0,96	1,36	1,97	2,48	2,81	3,23
منزل بوقربية	1,20	1,05	1,34	1,79	2,27	2,42	2,65
تينجة	1,51	0,97	1,31	1,81	2,27	2,49	2,69
اوتيك	1,06	1,11	1,68	2,08	2,48	2,70	3,02
غار الملح	1,98	1,13	1,52	2,08	2,54	2,93	3,25
منزل جميل	0,80	0,96	1,33	1,80	2,37	2,73	2,93
العالية	0,74	1,31	1,72	2,39	3,02	3,32	3,62
رأس الجبل	0,89	1,03	1,44	1,95	2,47	2,80	3,03
المجموع	1,12	1,03	1,43	1,92	2,43	2,71	2,94

جدول 16-1: متوسط عدد المواليد أحياء لكل امرأة متزوجة أو أرملة أو مطلقة حسب المستوى التعليمي سنة 2014

المجموع	لا شيء	ابتدائي أو ما يعادله	إعدادي أو ثانوي	عالي
بنزرت الشمالية	2,35	2,29	2,06	1,76
جرزونة	2,43	2,36	2,13	1,75
بنزرت الجنوبية	2,76	2,32	1,91	1,60
سجنان	3,02	2,48	1,81	1,60
جومين	3,14	2,49	1,90	1,72
ماطر	2,65	2,35	1,93	1,58
غزالة	2,82	2,20	1,70	1,04
منزل بوقربية	2,46	2,29	1,96	1,64
تينجة	2,38	2,33	2,10	1,76
اوتيك	2,52	2,41	1,95	1,72
غار الملح	3,00	2,62	2,06	1,61
منزل جميل	2,68	2,49	2,12	1,69
العالية	3,30	2,94	2,24	1,96
رأس الجبل	2,63	2,50	2,10	1,70
المجموع	2,80	2,43	2,03	1,70

### 3-3- متوسط العمر عند أول زواج

من خلال ملاحظة متوسط عمر المرأة عند أول زواج عبر الأجيال، يتبين ارتفاع هذا المعدل لدى النساء من الفئة العمرية (30-40) سنة حيث يتجاوز 24 سنة. في المقابل، لا يتجاوز متوسط عمر النساء المسنات (60 سنة فما فوق) عند أول زواج (20 سنة) وذلك بحكم العادات الاجتماعية ومحدودية الضغوط الاقتصادية المسلطة على المجتمع في السبعينات. ولا توجد فوارق تذكر بين المعتمديات حيث يتراوح متوسط العمر عند أول زواج بين 21 و23 سنة.

جدول 1-17: متوسط عمر المرأة عند أول زواج حسب الفئة العمرية إلى غاية 2014

المجموع	60 سنة فما فوق	59-30 سنة	29-20 سنة	19-15 سنة	
23	21	24	23	17	بئرنت الشمالية
23	21	23	22	17	جرزونة
22	20	23	22	17	بئرنت الجنوبية
21	19	22	22	17	سجنان
22	21	22	22	17	جومين
23	20	24	22	17	ماطر
22	20	23	22	17	غزالة
23	21	24	22	17	منزل بورقبيبة
23	21	24	22	17	تينجة
22	21	23	21	18	اوتيك
22	20	23	22	17	غارالملح
22	20	23	22	17	منزل جميل
21	19	22	21	18	العالية
22	20	22	21	17	راس الجبل
22	20	23	22	17	المجموع

ويرتفع معدل سن المرأة عند أول زواج بارتفاع المستوى التعليمي، حيث بلغ (20 سنة) لدى النساء الأميات و25 سنة لدى النساء ذوات مستوى تعليمي عالي.

جدول 1-18: متوسط عمر المرأة عند أول زواج حسب المستوى التعليمي إلى غاية 2014

المجموع	عالي	إعدادي أو ثانوي	ابتدائي أو ما يعادله	لا شيء	
23	25	23	22	21	بئرنت الشمالية
23	26	23	22	21	جرزونة
22	26	23	23	21	بئرنت الجنوبية
21	26	22	22	21	سجنان
22	24	23	23	22	جومين
23	26	24	23	21	ماطر
22	26	23	23	22	غزالة
23	26	24	23	22	منزل بورقبيبة
23	26	24	23	21	تينجة
22	24	22	23	21	اوتيك
22	26	23	22	21	غارالملح
22	25	23	22	21	منزل جميل
21	25	21	21	20	العالية
22	25	22	21	20	راس الجبل
22	25	23	22	21	المجموع



### 4-3 - الزواج قبل سن 18 سنة

منذ صدور مجلة الأحوال الشخصية سنة 1956، وقع تحديد السن الأدنى للزواج بـ 17 سنة للنساء و 20 سنة للرجال. وقد تمّ تنقيح هذه الأحكام بصدور قانون عدد 32 لسنة 2007 المؤرخ في 14 ماي 2007 ليصبح السن الأدنى للزواج 18 سنة لكلا الجنسين. وقد بلغ عدد المتزوجات قبل سن 18 سنة بولاية بنزرت حوالي 13764 ألفا خلال سنة 2014، قرابة 900 منهن تزوجن خلال العشرية الأخيرة. وتعتبر هذه الظاهرة في تقلص عبر الأجيال حيث بلغت نسبة النساء الأحياء واللواتي تزوجن في الخمسينات قبل 18 سنة ما يناهز 52.2% (تفوق أعمارهن 60 سنة) من جملة المتزوجات قبل سن 18.

جدول 19-1: المتزوجات قبل سن 18 سنة حسب الفئة العمرية سنة 2014

المجموع	التوزيع النسبي				
	60 سنة فما فوق	59-30 سنة	29-20 سنة	19-15 سنة	
1851	55,7%	38,6%	3,1%	2,6%	بنزرت الشمالية
657	50,8%	44,9%	2,9%	1,2%	جرزونة
1313	58,2%	37,1%	3,4%	1,3%	بنزرت الجنوبية
1355	57,6%	35,9%	4,7%	1,8%	سجنان
414	44,9%	47,8%	3,6%	3,6%	جومين
1020	60,0%	34,4%	3,6%	1,9%	ماطر
507	58,0%	36,3%	3,7%	2,0%	غزالة
1156	61,0%	34,4%	3,0%	1,6%	منزل بورقبيبة
397	60,7%	32,0%	4,8%	2,8%	تينجة
355	54,1%	34,1%	7,6%	3,9%	اوتيك
450	41,1%	45,3%	8,2%	5,1%	غار الملح
1331	46,5%	48,1%	3,6%	1,9%	منزل جميل
1113	35,0%	53,0%	9,3%	2,6%	العالية
1846	46,1%	46,9%	5,5%	1,5%	راس الجبل
13764	52,2%	41,1%	4,6%	2,1%	المجموع

ومقارنة بمجموع النساء الأحياء اللواتي المتزوجات أو سبق لهن الزواج، بلغت نسبة الزواج قبل سن 18 سنة في صفوفهن 8.9% على المستوى الجهوي، لترتفع هذه النسبة بمعتمدية العالية (15.9%) مقابل تسجيل 5.5% بمعتمدية جومين. وتتعمق الفوارق بين معتمديات ولاية بنزرت خاصة بالفئة العمرية (19-15 سنة)، حيث تنتشر ظاهرة الزواج قبل سن 18 سنة بكل من معتمدية تينجة ومعتمدية غار الملح بهذه الفئة، إذ بلغت نسب الزواج في الصدد 53.0% و 50.2% على التوالي، في حين ناهزت هذه النسبة 23.0% و 24.5% بكل من معتمدية بنزرت الجنوبية ومعتمدية رأس الجبل.

رسم 1-5: نسب الزواج قبل سن 18 سنة حسب الفئة العمرية سنة 2014

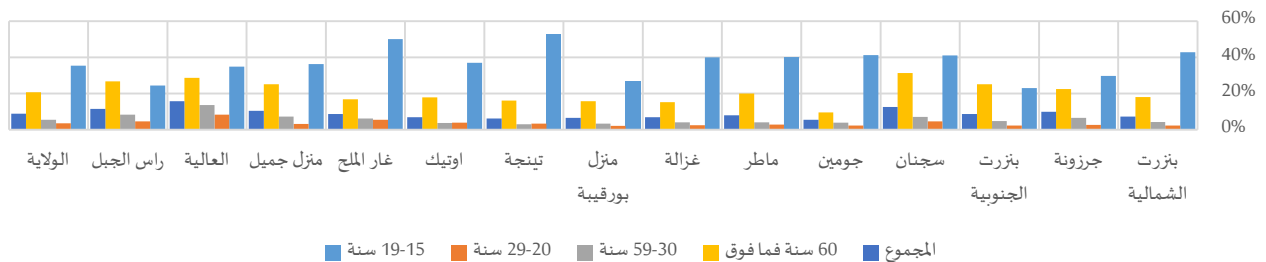

جدول 20-1: نسب الزواج قبل سن 18 سنة حسب الفئة العمرية سنة 2014

المجموع	60 سنة فما فوق	59-30 سنة	29-20 سنة	19-15 سنة	
7,4%	18,2%	4,3%	2,4%	42,9%	بنزرت الشمالية
9,9%	22,5%	6,6%	2,8%	29,8%	جرزونة
8,8%	25,2%	4,9%	2,3%	23,0%	بنزرت الجنوبية
12,7%	31,4%	7,2%	4,7%	41,2%	سجنان
5,5%	9,6%	4,0%	2,4%	41,3%	جومين
8,0%	20,0%	4,2%	2,9%	40,3%	ماطر
7,0%	15,2%	4,1%	2,5%	40,0%	غزالة
6,6%	15,9%	3,5%	2,1%	27,1%	منزل بورقيبة
6,3%	16,1%	3,0%	3,4%	53,0%	تينجة
6,9%	17,9%	3,7%	4,0%	37,1%	اوتيك
8,8%	16,9%	6,2%	5,6%	50,2%	غار الملح
10,5%	25,2%	7,4%	3,2%	36,4%	منزل جميل
15,9%	28,8%	13,6%	8,3%	35,0%	العالية
11,6%	26,8%	8,3%	4,6%	24,5%	راس الجبل
8,9%	20,7%	5,6%	3,6%	35,5%	المجموع

وللإشارة، فإن ما يقارب 0.7% فقط من المتزوجات من اللواتي لم يتجاوز سنهن عند الزواج 18 سنة بلغن مستوى تعليمي عالي، في حين أن نسبة الزواج قبل سن 18 سنة في صفوف الأميات ناهز 15.0%، وهو ما يحيلنا إلى مسألة إعاقة فرص التحصيل العلمي للمرأة بزواجها المبكر.

جدول 21-1: المتزوجات قبل سن 18 سنة حسب المستوى التعليمي سنة 2014

المجموع	التوزيع النسبي				
	عالي	إعدادي أو ثانوي	ابتدائي أو ما يعادله	لا شيء	
1851	1,6%	22,3%	28,9%	47,2%	بنزرت الشمالية
657	0,8%	17,4%	30,7%	51,1%	جرزونة
1313	0,4%	7,6%	20,2%	71,8%	بنزرت الجنوبية
1355	0,6%	3,4%	10,1%	86,0%	سجنان
414	0,7%	6,0%	8,5%	84,8%	جومين
1020	0,0%	8,0%	17,7%	74,2%	ماطر
507	0,2%	3,0%	10,3%	86,6%	غزالة
1156	0,4%	11,0%	28,0%	60,5%	منزل بورقيبة
397	0,0%	9,3%	29,7%	61,0%	تينجة
355	0,8%	7,0%	14,9%	76,9%	اوتيك
450	0,2%	13,6%	37,8%	48,4%	غار الملح
1331	1,1%	15,4%	34,5%	49,0%	منزل جميل
1113	0,6%	17,7%	35,8%	45,7%	العالية
1846	0,5%	13,4%	37,2%	48,9%	راس الجبل
13764	0,7%	12,3%	26,3%	60,7%	المجموع



رسم 1-6: نسب الزواج قبل سن 18 سنة حسب المستوى التعليمي سنة 2014

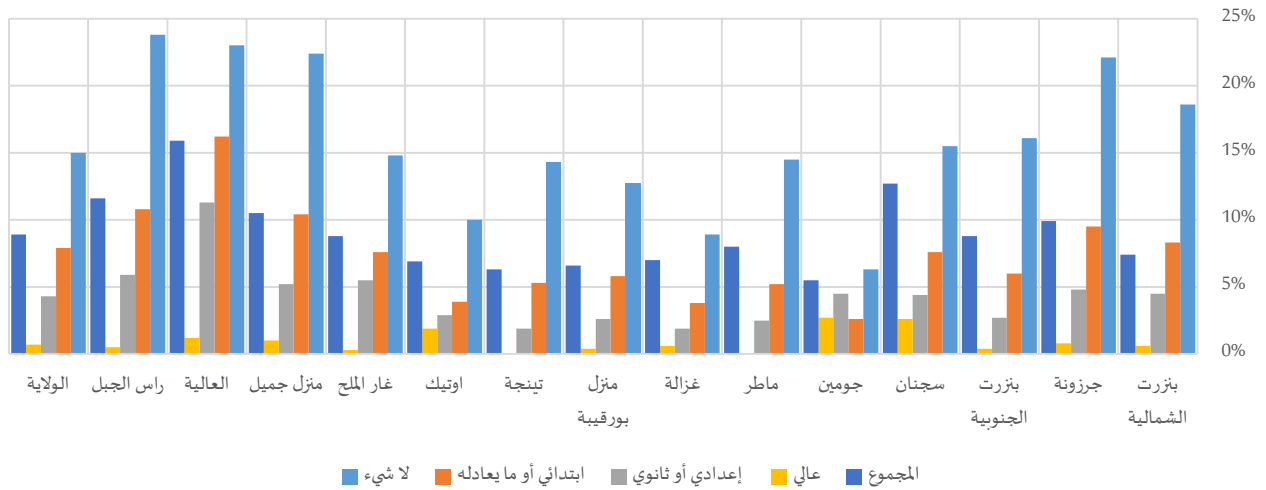

جدول 22-1: نسب الزواج قبل سن 18 سنة حسب المستوى التعليمي سنة 2014

المنطقة	لا شيء	ابتدائي أو ما يعادله	إعدادي أو ثانوي	عالي	المجموع
بترت الشمالية	18,6%	8,3%	4,5%	0,6%	7,4%
جرزونة	22,1%	9,5%	4,8%	0,8%	9,9%
بترت الجنوبية	16,1%	6,0%	2,7%	0,4%	8,8%
سجنان	15,5%	7,6%	4,4%	2,6%	12,7%
جومين	6,3%	2,6%	4,5%	2,7%	5,5%
ماطر	14,5%	5,2%	2,5%	0,0%	8,0%
غزالة	8,9%	3,8%	1,9%	0,6%	7,0%
منزل بوقريبة	12,7%	5,8%	2,6%	0,4%	6,6%
تينجة	14,3%	5,3%	1,9%	0,0%	6,3%
اوتيك	10,0%	3,9%	2,9%	1,9%	6,9%
غار الملح	14,8%	7,6%	5,5%	0,3%	8,8%
منزل جميل	22,4%	10,4%	5,2%	1,0%	10,5%
العالية	23,0%	16,2%	11,3%	1,2%	15,9%
رأس الجبل	23,8%	10,8%	5,9%	0,5%	11,6%
المجموع	15,0%	7,9%	4,3%	0,7%	8,9%

#### 4- الفئات الديمغرافية لرئيس الأسرة



خارطة 1-2: فجوات النوع الاجتماعي بين التوزيع النسبي لرؤساء الأسر بين النساء والرجال سنة 2014  
(الفجوة بين الجنسين = (نسبة رؤساء الأسر من النساء - نسبة رؤساء الأسر من الرجال)  $\times 100 = -73.3$  نقطة على مستوى الولاية)

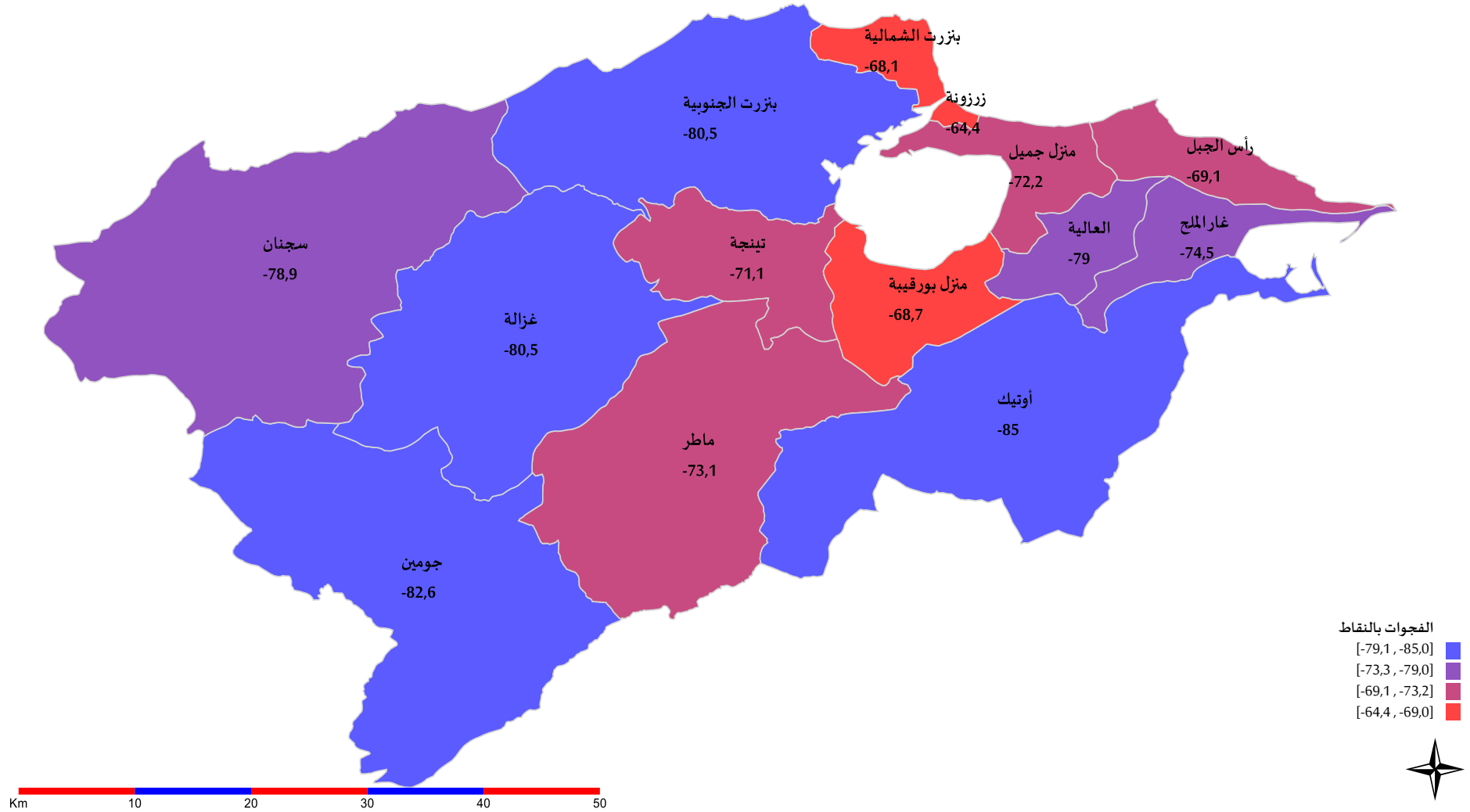

#### 1-4- الضئفة العمرية لرئيس الأسرة

رغم تجاوز مفهوم رئاسة الأسرة من مفهوم القوامة الاقتصادية إلى مفهوم أشمل يتعلق بأخذ القرار الذي يهيم كل الأسرة، يتواصل إقصاء المرأة من هذه المهمة مقابلة سيطرة رجالية، إذ لم تُمثل الأسر التي ترأسها امرأة سوى 13.3% من مجموع الأسر. من جهة أخرى، يفوق عمر 55.5% من النساء رؤساء الأسر سن الستين، فيما لا ينتمي سوى 25.4% من الرجال رؤساء الأسر لهذه الفئة العمرية.

وما يلفت الانتباه في الفجوة بين الرجال والنساء بين المعتمديات هو الفارق الإيجابي للنساء بمعتمدية جرزونة وسجنان ومنزل جميل بالنسبة للفئة العمرية (20-29 سنة). فيما يتعلق بالفئة 60 سنة فما فوق، فالفرق الإيجابي يعود بالدرجة الأولى إلى ارتفاع نسب النساء اللواتي يعشن دون زوج إما بصفة أرامل أو مطلقات مقارنة بالرجال.

رسم 1-7: فجوات النوع الاجتماعي في التوزيع النسبي للنساء والرجال رؤساء الأسر حسب الفئة العمرية سنة 2014

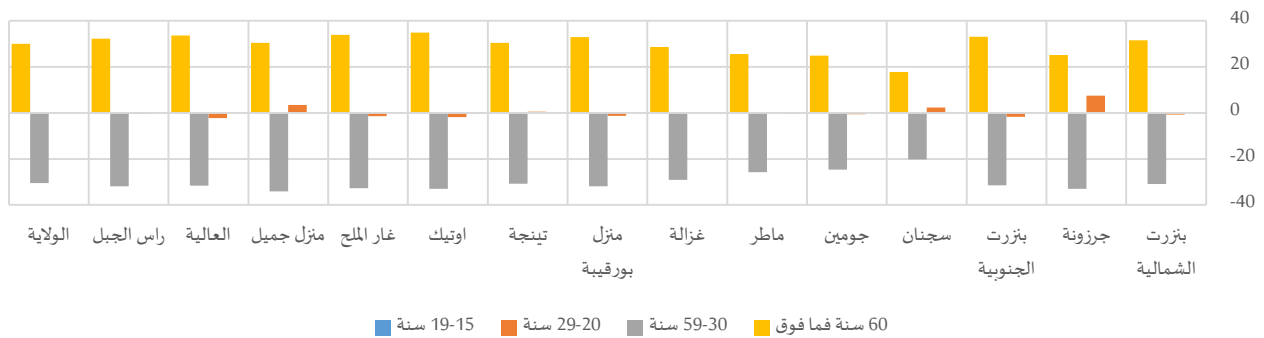

جدول 1-23: رؤساء الأسر حسب الفئة العمرية سنة 2014

المجموع*	التوزيع النسبي														
	المجموع		60 سنة فما فوق			59-30 سنة			29-20 سنة			19-15 سنة			
			رجال	نساء	المجموع	رجال	نساء	المجموع	رجال	نساء	المجموع	رجال	نساء	المجموع	
24750	رجال	نساء	31,2%	57,7%	26,1%	65,5%	39,6%	70,5%	3,2%	2,6%	3,3%	0,1%	0,2%	0,1%	بنزرت الشمالية
6650	رجال	نساء	28,3%	49,0%	23,8%	65,1%	38,0%	71,0%	6,3%	12,4%	4,9%	0,3%	0,5%	0,2%	جرزونة
14032	رجال	نساء	25,8%	55,7%	22,6%	71,4%	43,0%	74,4%	2,8%	1,3%	3,0%	0,0%	0,1%	0,0%	بنزرت الجنوبية
9964	رجال	نساء	29,8%	45,8%	27,9%	66,9%	48,8%	69,0%	3,2%	5,3%	3,0%	0,1%	0,1%	0,1%	سجنان
6620	رجال	نساء	34,0%	56,7%	31,8%	64,2%	41,8%	66,4%	1,7%	1,2%	1,8%	0,1%	0,2%	0,0%	جومين
12077	رجال	نساء	30,1%	52,3%	26,7%	66,9%	44,7%	70,4%	2,9%	3,0%	2,9%	0,0%	0,0%	0,0%	ماطر
6712	رجال	نساء	33,6%	59,4%	30,8%	63,9%	37,7%	66,7%	2,4%	2,6%	2,3%	0,1%	0,3%	0,1%	غزالة
16643	رجال	نساء	33,4%	61,2%	28,2%	64,3%	37,4%	69,2%	2,3%	1,3%	2,5%	0,1%	0,1%	0,1%	منزل بورقيبة
6168	رجال	نساء	32,8%	58,9%	28,5%	65,1%	38,8%	69,6%	2,0%	2,5%	2,0%	0,0%	0,0%	0,0%	تينجة
4745	رجال	نساء	26,5%	58,8%	23,9%	71,1%	40,6%	73,6%	2,3%	0,6%	2,4%	0,0%	0,0%	0,0%	اوتيك
4918	رجال	نساء	28,1%	57,6%	23,8%	68,9%	40,3%	73,1%	2,9%	1,8%	3,1%	0,1%	0,2%	0,1%	غار الملح
12431	رجال	نساء	25,0%	51,3%	20,8%	70,5%	41,1%	75,2%	4,4%	7,4%	3,9%	0,1%	0,3%	0,1%	منزل جميل
6693	رجال	نساء	24,4%	54,6%	20,9%	70,1%	41,9%	73,5%	5,3%	3,3%	5,6%	0,1%	0,3%	0,1%	العالية
15796	رجال	نساء	27,4%	54,7%	22,4%	68,6%	41,7%	73,6%	3,8%	3,4%	3,8%	0,2%	0,2%	0,1%	رأس الجبل
148200	رجال	نساء	29,4%	55,5%	25,4%	67,2%	40,8%	71,3%	3,2%	3,5%	3,2%	0,1%	0,2%	0,1%	المجموع

(\*) دون اعتبار غير المصرح بهم



## 4-2- رئيس الأسرة وعدد أفرادها

بالرجوع إلى التوزيع النسبي للنساء والرجال رؤساء الأسر حسب عدد أفراد الأسرة، يتبين ارتفاع نسبة النساء رئيسات الأسر من مجموع النساء اللاواتي يعشن بمفردهن مقابل ما يشهده التوزيع النسبي للرجال، حيث تناهز النسبة 28.1% و2.5% على التوالي على المستوى الجهوي. وتتعهمق الفوارق في هذا الصدد، خاصة بمعتمديتي العالية ورأس الجبل أين تصل الفجوة بين الجنسين إلى حدود 37 نقطة و35 نقطة على التوالي. على نقيض ذلك، ترتفع نسبة الرجال رؤساء الأسر ذات (4-5 أفراد) مقارنة بما هو عليه لدى النساء، حيث تتراوح الفجوات لكافة المعتمديات بين 17.7 نقطة و31.2 نقطة.

رسم 1-8: فجوات النوع الاجتماعي في التوزيع النسبي للنساء والرجال رؤساء الأسر حسب عدد أفراد الأسرة سنة 2014

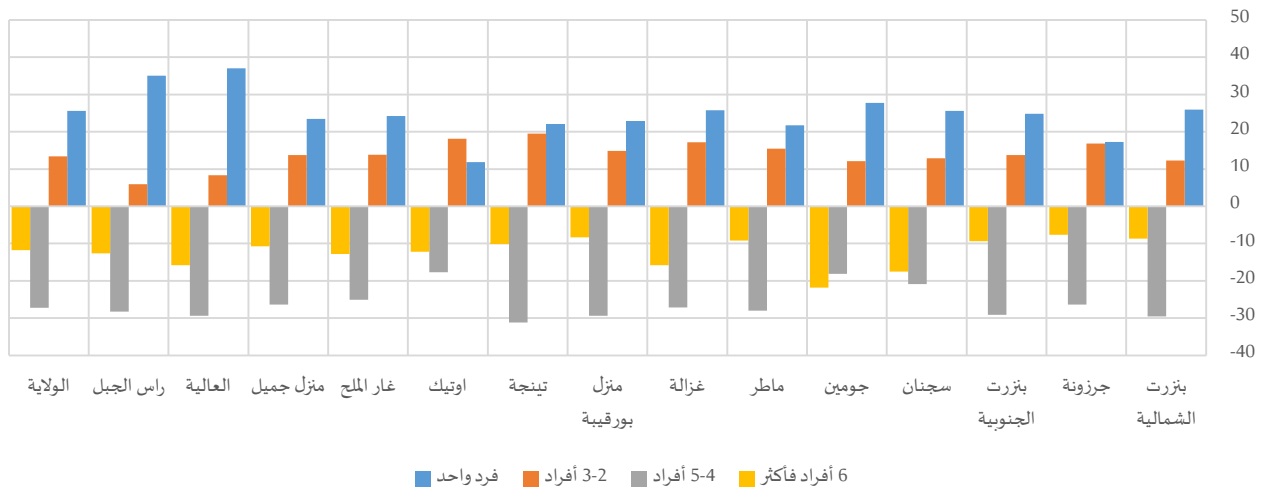

جدول 1-24: رؤساء الأسر حسب عدد أفراد الأسرة سنة 2014

المجموع	فرد واحد		3-2 أفراد			4-5 أفراد			6 أفراد فأكثر			المجموع	رجال	نساء	المجموع	
	رجال	نساء	رجال	نساء	المجموع	رجال	نساء	المجموع	رجال	نساء						
19944	1480	927	7623	1541	6082	8517	568	7950	2324	139	2184	3175	16769	2324	139	2184
5836	357	212	2076	516	1560	2650	248	2402	753	69	684	1045	4791	753	69	684
12757	545	327	4119	547	3572	6175	270	5905	1918	80	1838	1224	11533	1918	80	1838
9627	433	282	3324	475	2849	3961	232	3729	1908	43	1865	1032	8595	1908	43	1865
6396	258	159	1847	216	1631	2482	120	2362	1809	45	1764	540	5856	1809	45	1764
11201	612	368	3802	718	3084	5191	336	4855	1595	96	1499	1518	9683	1595	96	1499
6493	304	180	2218	320	1898	2785	119	2666	1185	26	1159	645	5847	1185	26	1159
14647	916	585	5190	1095	4094	6697	478	6219	1844	127	1718	2284	12362	1844	127	1718
5055	276	180	1750	382	1368	2361	150	2211	668	34	634	746	4309	668	34	634
4706	128	49	1626	184	1442	2122	103	2018	831	23	808	359	4348	831	23	808
4614	255	157	1542	268	1274	2021	129	1892	796	36	760	589	4024	796	36	760
11123	664	408	3742	711	3031	4918	337	4581	1799	108	1691	1564	9559	1799	108	1691
6504	350	265	1999	263	1736	2917	128	2789	1239	34	1205	689	5815	1239	34	1205
14588	1267	869	4967	886	4080	6088	405	5683	2266	111	2155	2271	12317	2266	111	2155
133490	7846	4967	45826	8122	37703	58884	3621	55263	20935	972	19963	17682	115808	20935	972	19963

## المحور الثاني: المساواة بين الجنسين في الحصول على المعرفة

### 1- التدرس

#### 1-1- الفئة العمرية 3-5 سنوات

في تمكين الأطفال (3-5 سنوات) من فرص الالتحاق بأحد مؤسسات الطفولة المبكرة من رياض أطفال وكتاتيب وأقسام السنة التحضيرية، توفير أكثر حظوظ النجاح لهم في مساهمهم الدراسي والحياة عموماً.

جدول 2-1: الأطفال (3-5 سنوات) المزاولين لمرحلة ما قبل الدراسة سنة 2014

نسب الالتحاق بمرحلة ما قبل الدراسة	عدد الأطفال 3-5 سنوات المزاولين لمرحلة ما قبل الدراسة					
	المجموع	طفلة	طفل	المجموع	طفلة	
67,2%	67,0%	67,4%	2628	1243	1385	بنزرت الشمالية
71,9%	70,7%	72,9%	818	372	446	جرزونة
56,1%	59,1%	53,3%	1668	839	829	بنزرت الجنوبية
21,1%	20,3%	21,9%	436	205	231	سجنان
23,3%	24,2%	22,5%	334	162	172	جومين
49,4%	51,6%	47,4%	1096	540	555	ماطر
29,4%	26,7%	31,7%	345	142	203	غزالة
66,3%	67,0%	65,6%	1878	899	979	منزل بورقيبة
71,3%	71,8%	70,8%	659	343	316	تينجة
50,5%	50,0%	51,0%	568	269	299	اوتيك
46,1%	46,5%	45,6%	463	242	220	غار الملح
66,6%	66,3%	66,8%	1493	701	792	منزل جميل
53,9%	54,7%	53,2%	898	434	463	العالية
55,4%	55,7%	55,1%	1654	811	843	راس الجبل
53,9%	54,4%	53,5%	14937	7203	7734	المجموع

وانطلاقاً من مبدأ تكافؤ فرص النجاح بين الجنسين والتأكيد على حق جميع الأطفال في الالتحاق بالمدرسة وهم مهينون للنجاح، بينت نتائج التعداد أن نسبة إلتحاق الفتيات بمرحلة ما قبل الدراسة بولاية بنزرت ناهزت 54.4% بتسجيل فارق بسيط مقارنة بالفتيان (53.5%).

وتبرز الفجوات بين الجنسين خاصة بمعتمدية بنزرت الجنوبية ومعتمدية ماطر أين تفوق نسب تدرس الفتيات على الفتيان بـ 5.8 و 4.2 نقطة على التوالي. في المقابل، يُعد إقبال وإلتحاق الفتيان مقارنة بالفتيات بمؤسسة ما قبل الدراسة أكثر انتشاراً خاصة بمعتمدية غزالة أين تفوق نسبة تسجيل الفتيان بمرحلة ما قبل الدراسة 5 نقاط النسبة المسجلة لدى الفتيات.



خارطة 2-1: فجوات النوع الاجتماعي بين الفتيات والفتيان في نسب الالتحاق بمرحلة ما قبل الدراسة سنة 2014

(الفجوة بين الجنسين = نسبة الالتحاق بمرحلة ما قبل الدراسة لدى الفتيات - نسبة الالتحاق بمرحلة ما قبل الدراسة لدى الفتيان)  $\times 100 = 0.9$  نقطة على مستوى الولاية

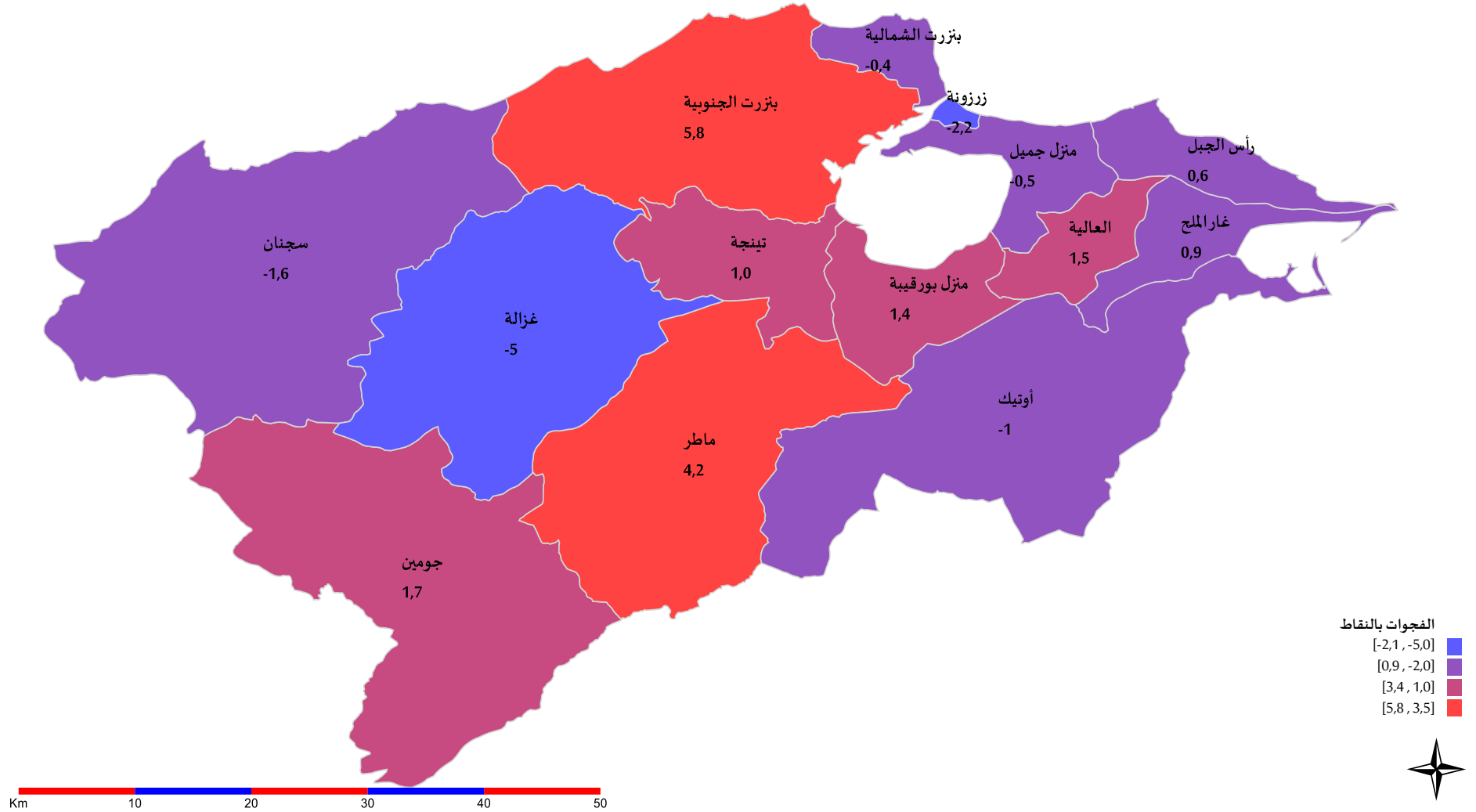



## 2-1- الفئة العمرية 6-14 سنة

فاقت نسبة تـمدرس الأطفال (6-14 سنة) 90% لكلى الجنسين وفي كافة معتمديات ولاية بنزرت، ولم تتجاوز الفجوة بين الجنسين في نسب التـمدرس 2.5 نقطة على أقصى تقدير، حيث عرفت معتمدية سجنان إقبالا مرتفعا نسبيا على مقاعد الدراسة في صفوف الفتيان (93.3%) مقارنة بالفتيات (90.8%). في المقابل، عرفت كل من معتمدية العالية ومعتمدية أوتيك تقدم نسب التـمدرس لدى الفتيات بحوالي 1.8 نقطة لكليهما مقارنة بالفتيان.

جدول 2-2: تـمدرس الأطفال (6-14 سنة) سنة 2014

نسبة تـمدرس الأطفال 6-14 سنة			عدد الأطفال 6-14 سنة المتـمدرسين			
المجموع	طفلة	طفل	المجموع	طفلة	طفل	
98,5%	98,8%	98,2%	12180	5775	6405	بنزرت الشمالية
98,0%	98,3%	97,7%	3445	1628	1817	جرزونة
96,9%	96,9%	96,9%	8229	3984	4245	بنزرت الجنوبية
92,1%	90,8%	93,3%	5545	2594	2950	سجنان
95,0%	95,1%	94,9%	4106	2014	2093	جومين
97,1%	97,8%	96,5%	6024	3002	3022	ماطر
94,3%	95,1%	93,6%	3105	1465	1640	غزالة
97,7%	98,2%	97,2%	8565	4165	4399	منزل بورقيبة
98,4%	98,7%	98,1%	3112	1492	1620	تينجة
93,5%	94,4%	92,6%	2765	1388	1377	اوتيك
95,8%	96,3%	95,4%	2810	1341	1470	غار الملح
97,8%	98,2%	97,4%	6704	3221	3483	منزل جميل
97,0%	97,9%	96,1%	4415	2145	2270	العالية
96,6%	97,1%	96,1%	8545	4101	4444	راس الجبل
96,7%	97,0%	96,4%	79550	38315	41235	المجموع



خارطة 2-2: فجوات النوع الاجتماعي بين الفتيات والفتيان في نسب تـمدرس الأطفال (6-14 سنة) سنة 2014  
(الفجوة بين الجنسين = نسبة التـمدرس (14-6 سنة) لدى الفتيات - نسبة التـمدرس (14-6 سنة) لدى الفتيان)  $\times 100 = 0.6$  نقطة على مستوى الولاية)

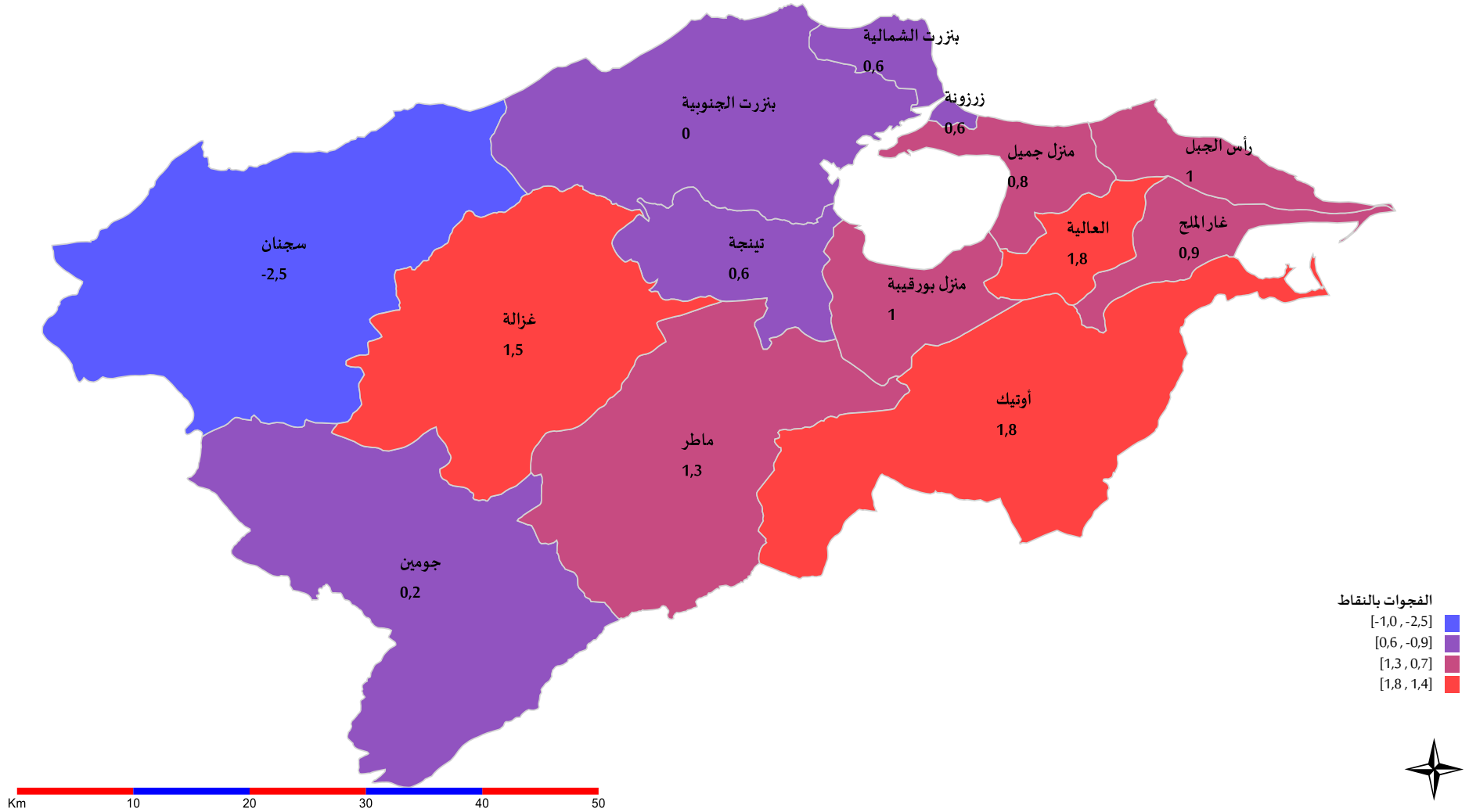

## 2- فرص الاستفادة من فدمات المؤسسات التعليمية من خلال توزيع متكافئ للفارطة المدرسية 1-2- مؤسسات ما قبل الدراسة

على مستوى ولاية بنزرت، لا توجد فوارق تذكر في التوزيع الجغرافي للفتيان والفتيات (3-5 سنة) دون المزاويلين للمرحلة الابتدائية وفقا للمسافة التي تفصلهم عن أقرب مؤسسة ما قبل الدراسة. لكن تكافؤ الفرص بين الجنسين على المستوى الجهوي يخفي بعض الفجوات على المستوى المحلي. ففي معتمدية غار الملح، يرتفع التوزيع النسبي للفتيات (3-5 سنوات) مقارنة بالفتيان (3-5 سنوات) بـ 4.6 نقطة عند المسافة (0-1 كلم) عن أقرب مؤسسة ما قبل الدراسة، في حين تتقلص حظوظ الفتيان في الالتحاق بمرحلة ما قبل الدراسة لارتفاع نسب توزيعهم في المسافات الأكثر طولاً. بنقيض ذلك، ترتفع نسب توزيع الفتيات مقارنة بالفتيان بمعتمدية سجنان كلما كانت المسافة الفاصلة عن أقرب مؤسسة ما قبل الدراسة أكثر طولاً، حيث تبلغ الفجوة بين الجنسين للمسافة (3 كلم فأكثر) حوالي 3.5 نقطة لصالح الفتيات، الأمر الذي يقلص من حظوظ إلتحاقهن بهذه المؤسسات.

رسم 2-1: فجوات النوع الاجتماعي بين الفتيات والفتيان في التوزيع النسبي للأطفال (3-5 سنة) دون المزاويلين للإبتدائي حسب المسافة الفاصلة بين المسكن وأقرب مؤسسة ما قبل الدراسة سنة 2014

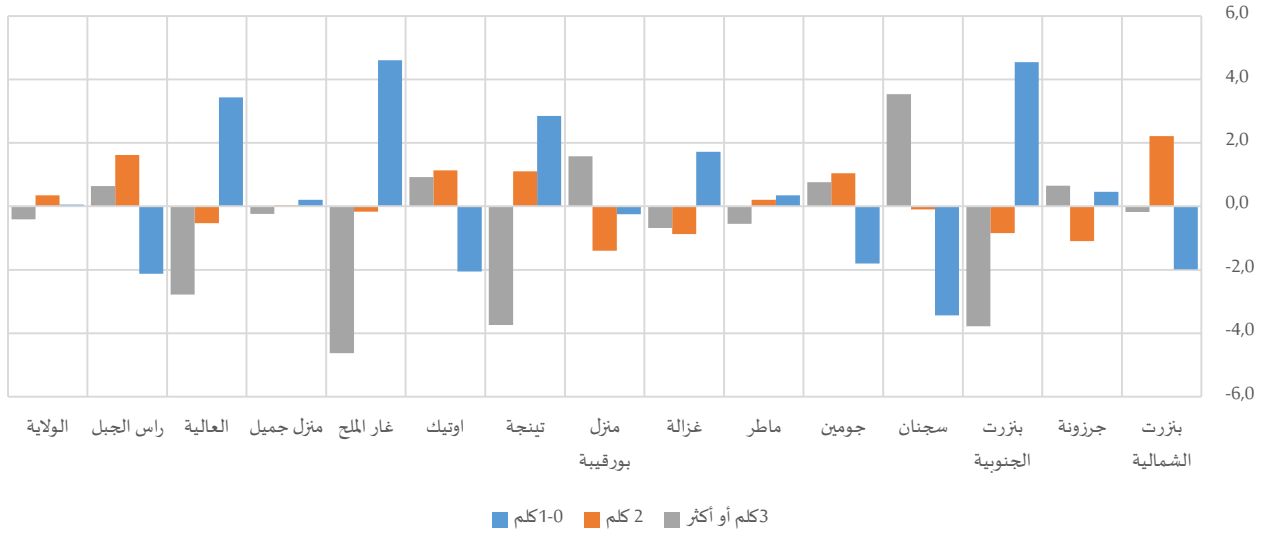

جدول 2-3: الأطفال (3-5 سنة) دون المزاويلين للإبتدائي حسب المسافة الفاصلة بين المسكن وأقرب مؤسسة ما قبل الدراسة سنة 2014

المجموع	التوزيع النسبي									بنزرت الشمالية		
	3 كلم أو أكثر			2 كلم			1-0 كلم					
	المجموع	طفلة	طفل	المجموع	طفلة	طفل	المجموع	طفلة	طفل			
3912	1856	2056	4,2%	4,1%	4,3%	7,1%	8,3%	6,1%	88,6%	87,6%	89,5%	بنزرت الشمالية
1138	526	612	3,1%	3,4%	2,8%	4,4%	3,8%	4,9%	92,5%	92,8%	92,3%	جرزونة
2975	1420	1555	23,7%	21,7%	25,5%	7,1%	6,6%	7,5%	69,3%	71,6%	67,1%	بنزرت الجنوبية
2065	1010	1054	73,7%	75,5%	72,0%	6,9%	6,8%	6,9%	19,4%	17,6%	21,1%	سجنان
1434	670	764	70,6%	71,0%	70,3%	7,9%	8,5%	7,5%	21,4%	20,4%	22,3%	جومين
2219	1048	1171	32,4%	32,2%	32,7%	7,5%	7,6%	7,4%	60,0%	60,2%	59,9%	ماطر
1172	533	639	62,3%	61,9%	62,6%	2,7%	2,3%	3,1%	34,9%	35,8%	34,1%	غزالة
2834	1342	1492	7,5%	8,3%	6,8%	6,2%	5,4%	6,8%	86,3%	86,1%	86,4%	منزل بورقبيبة
924	477	447	14,2%	12,4%	16,1%	9,7%	10,3%	9,2%	76,1%	77,6%	74,7%	تينجة



1125	538	587	55,4%	55,9%	55,0%	2,8%	3,3%	2,2%	41,8%	40,7%	42,8%	اوتيك
1003	521	483	29,5%	27,3%	31,9%	10,1%	10,0%	10,1%	60,4%	62,6%	58,0%	غار الملح
2243	1057	1186	9,6%	9,5%	9,7%	4,1%	4,2%	4,1%	86,3%	86,4%	86,2%	منزل جميل
1665	794	871	11,5%	10,1%	12,9%	4,7%	4,4%	4,9%	83,8%	85,6%	82,2%	العالية
2986	1455	1531	7,3%	7,6%	7,0%	6,8%	7,6%	6,0%	85,9%	84,8%	86,9%	راس الجبل
27693	13247	14446	24,5%	24,3%	24,7%	6,4%	6,6%	6,2%	69,1%	69,2%	69,1%	المجموع

## 2-2- المدارس الابتدائية

ارتفعت نسب الفتيات والفتيان التي تفصلهم أكثر من 3 كلم بكل من معتمدية جومين ومعتمدية غزالة ومعتمدية أوتيك نظرا لطبيعة الوسط (وسط غير بلدي) لهذه المعتمديات والتشتت السكاني بها. ومن خلال مختلف المسافات الفاصلة بين المسكن وأقرب مدرسة ابتدائية، لا تتعدى الفوارق في نسب توزيع الأطفال لكلى الجنسين 3 نقاط، حيث بينت المعطيات تواجد 78% من الفتيات (6-14 سنة) من معتمدية ماطر على مسافة لا تتعدى 1 كلم من أقرب مدرسة ابتدائية، مقابل تواجد 75% من الفتيان على نفس المسافة. في المقابل، لم يتجاوز التوزيع النسبي للفتيات والفتيان النقطة الواحدة بأغلب المعتمديات. وللإشارة فإن التوزيع الجغرافي للخارطة المدرسية لا يخدم فتيات معتمديات غزالة والعالية وأوتيك نظرا لارتفاع توزيعهن النسبي مقارنة بالفتيان بارتفاع المسافة التي تفصلهن عن أقرب مدرسة ابتدائية، فقد بلغت الفجوة عند المسافة (3 كلم أو أكثر) 1.6 نقطة و1.1 نقطة و0.9 نقطة على التوالي لفائدة الفتيات.

رسم 2-2: فجوات النوع الاجتماعي بين الفتيات والفتيان في التوزيع النسبي للأطفال (6-14 سنة) دون المزاويلن للإعدادي حسب المسافة الفاصلة بين المسكن وأقرب مدرسة ابتدائية سنة 2014

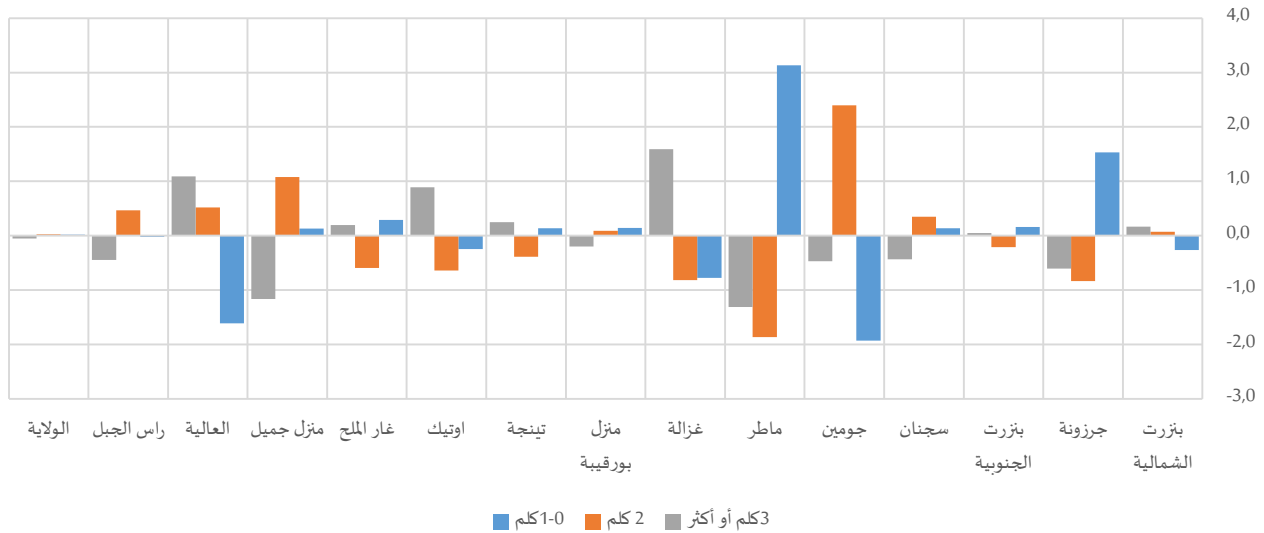

جدول 4-2: الأطفال (6-14 سنة) دون المزاويلن للإعدادي حسب المسافة الفاصلة بين المسكن وأقرب مدرسة ابتدائية سنة 2014

المجموع	التوزيع النسبي									بئر زرت الشمالية	
	3 كلم أو أكثر			2 كلم			1-0 كلم				
المجموع	طفلة	طفل	المجموع	طفلة	طفل	المجموع	طفلة	طفل	المجموع	طفلة	طفل
8111	3826	4286	3,0%	3,1%	2,9%	5,4%	5,4%	5,4%	91,6%	91,5%	91,7%
2275	1072	1203	0,9%	0,6%	1,2%	1,2%	0,7%	1,6%	97,9%	98,8%	97,3%
5648	2719	2929	12,1%	12,1%	12,1%	9,1%	9,0%	9,2%	78,8%	78,9%	78,7%

4097	1881	2216	24,5%	24,3%	24,7%	22,4%	22,6%	22,2%	53,1%	53,2%	53,0%	سجنان
2896	1394	1502	42,8%	42,5%	43,0%	14,6%	15,8%	13,4%	42,6%	41,7%	43,6%	جومين
4213	2059	2154	13,0%	12,3%	13,6%	10,2%	9,3%	11,1%	76,8%	78,4%	75,3%	ماطر
2252	1071	1181	40,8%	41,6%	40,1%	9,9%	9,4%	10,2%	49,3%	48,9%	49,7%	غزالة
5789	2789	3000	5,8%	5,7%	5,9%	5,0%	5,1%	5,0%	89,2%	89,2%	89,1%	منزل بورقبيبة
2144	1008	1136	3,6%	3,8%	3,5%	4,6%	4,4%	4,8%	91,8%	91,9%	91,7%	تينجة
1954	988	966	33,3%	33,7%	32,8%	14,9%	14,6%	15,2%	51,8%	51,7%	52,0%	اوتيك
1957	915	1042	7,0%	7,1%	6,9%	5,7%	5,4%	6,0%	87,3%	87,4%	87,1%	غار الملح
4421	2128	2294	3,8%	3,2%	4,4%	4,7%	5,3%	4,2%	91,5%	91,6%	91,5%	منزل جميل
2867	1363	1504	3,2%	3,8%	2,7%	4,6%	4,8%	4,3%	92,2%	91,3%	93,0%	العالية
5757	2710	3048	5,1%	4,8%	5,3%	5,4%	5,7%	5,2%	89,5%	89,4%	89,5%	راس الجبل
54382	25922	28460	11,8%	11,8%	11,8%	8,1%	8,1%	8,1%	80,1%	80,1%	80,1%	المجموع

### 2-3- المدارس الإعدادية

على مستوى الولاية، لا توجد فوارق تذكر في توزيع الفتيات والفتيان (12-17 سنة) دون المزاويلين للثانوي وفقا للمسافة الفاصلة بين مقر سكنهم وأقرب مدرسة إعدادية، حيث يبعد قرابة 70% منهم على مسافة (0-2 كلم) و 17% منهم على مسافة تساوي أو تفوق 6 كلم. في المقابل، تتجاوز نسبة الفتيان القاطنين على مسافة تبعد أكثر من 6 كلم بـ 11.4 نقطة مقارنة بالتوزيع النسبي للفتيات بمعتمدية غار الملح، أين تنقلب الموازين في المسافات القصيرة مسجلة فوارق إيجابية لفائدة الفتيات بـ 7.8 نقطة و 3.9 نقطة لكل من المسافات (3-5 كلم) و (0-2 كلم) على التوالي. من جهة أخرى، تفصل 66% من فتيات معتمدية غزالة 6 كلم أو أكثر عن أقرب مدرسة إعدادية، مقابل 56% فقط في صفوف الفتيان، بينما تتراجع نسبة الفتيات مقارنة بالفتيان بـ 7.3 نقطة بالنسبة للمسافة المتراوحة بين 3 و 5 كلم.

رسم 2-3: فجوات النوع الاجتماعي بين الفتيات والفتيان في التوزيع النسبي للأطفال (12-17 سنة) دون المزاويلين للثانوي حسب المسافة الفاصلة بين المسكن وأقرب مدرسة إعدادية سنة 2014

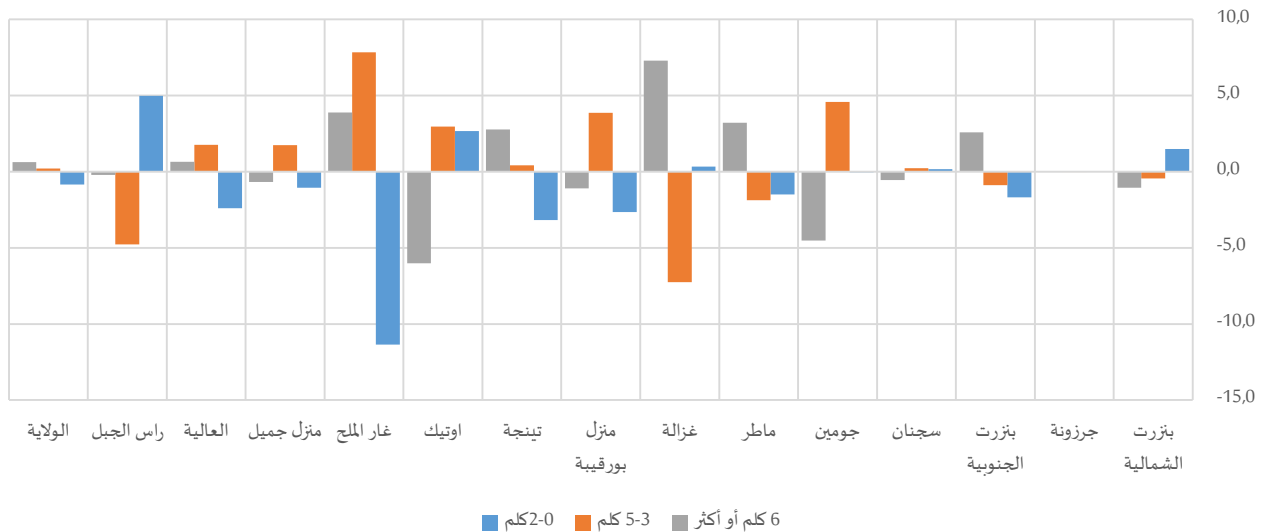

جدول 2-5: الأطفال (12-17 سنة) دون المزاويلين للثانوي حسب المسافة الفاصلة بين المسكن وأقرب مدرسة اعدادية سنة 2014

المجموع	التوزيع النسبي											
	6 كلم أو أكثر			3-5 كلم			0-2 كلم					
	المجموع	طفلة	طفل	المجموع	طفلة	طفل	المجموع	طفلة	طفل			
2621	1274	1347	1,7%	1,2%	2,2%	8,5%	8,2%	8,7%	89,8%	90,6%	89,1%	بئر زرت الشمالية
675	338	337	1,8%	1,8%	1,8%	3,3%	3,3%	3,3%	95,0%	95,0%	95,0%	جرزونة
1509	770	739	24,5%	25,7%	23,1%	15,4%	14,9%	15,8%	60,2%	59,4%	61,0%	بئر زرت الجنوبية
1115	562	552	50,9%	50,7%	51,3%	17,7%	17,8%	17,6%	31,3%	31,5%	31,3%	سجنان
878	456	422	58,3%	56,1%	60,7%	20,4%	22,6%	18,0%	21,2%	21,3%	21,3%	جومين
1197	626	571	19,8%	21,2%	18,0%	9,4%	8,5%	10,3%	70,8%	70,1%	71,6%	ماطر
616	284	331	62,2%	66,2%	58,9%	18,5%	14,8%	22,1%	19,2%	19,4%	19,0%	غزالة
1581	810	770	4,1%	3,6%	4,7%	6,1%	8,0%	4,2%	89,8%	88,5%	91,2%	منزل بورقيبة
601	309	291	4,0%	5,2%	2,4%	4,3%	4,5%	4,1%	91,7%	90,3%	93,5%	تينجة
482	251	231	57,7%	54,6%	60,6%	19,3%	20,7%	17,7%	23,0%	24,3%	21,6%	اوتيك
548	277	272	7,3%	9,0%	5,1%	29,6%	33,2%	25,4%	63,3%	57,8%	69,1%	غار الملح
1476	691	785	6,4%	6,1%	6,8%	10,4%	11,3%	9,6%	83,2%	82,6%	83,7%	منزل جميل
831	393	438	1,4%	1,8%	1,1%	14,1%	15,0%	13,2%	84,5%	83,2%	85,6%	العالية
1597	784	813	1,0%	0,9%	1,1%	17,0%	14,5%	19,3%	82,0%	84,6%	79,6%	راس الجبل
15724	7825	7900	16,9%	17,2%	16,6%	12,7%	12,8%	12,6%	70,4%	70,0%	70,8%	المجموع

### 3- فرص الاستفادة من فدمات المؤسسات التعليمية من خلال توفير ظروف نقل متكافئة

تنعكس الفترة الزمنية التي يقضيها المتدريس للوصول لمقر الدراسة على مردوده الدراسي وعلى توازنه النفسي باعتبار ما يسببه طول هذه الفترة من توتر وتقليل لوقت الفراغ.

في هذا الإطار، رصدت نتائج التعداد لسنة 2014 نسبة الفروقات بين نسب المتدريسين من الجنسين حسب المدة الزمنية المقضاه للوصول والإلتحاق بمقاعد الدراسة حيث لم تتجاوز الـ 4 نقاط لكل معتمديات ولاية بئر زرت باستثناء معتمدية العالية التي جاوز بها نسبة الذكور المتدريسين الذين تفصلهم (0-15 دق) نسب الإناث المتدريسات بـ 4.7 نقطة، بنقيض المدة الزمنية (15-60 دق) التي ناهزت بها نسبة الإناث المتدريسات 34% مقابل 28% في صفوف الذكور.

رسم 2-4: فجوات النوع الاجتماعي بين الفتيات والفتيان في التوزيع النسبي للمتدريسين حسب المدة الزمنية المستغرقة للتنقل من المسكن لمقر الدراسة سنة 2014

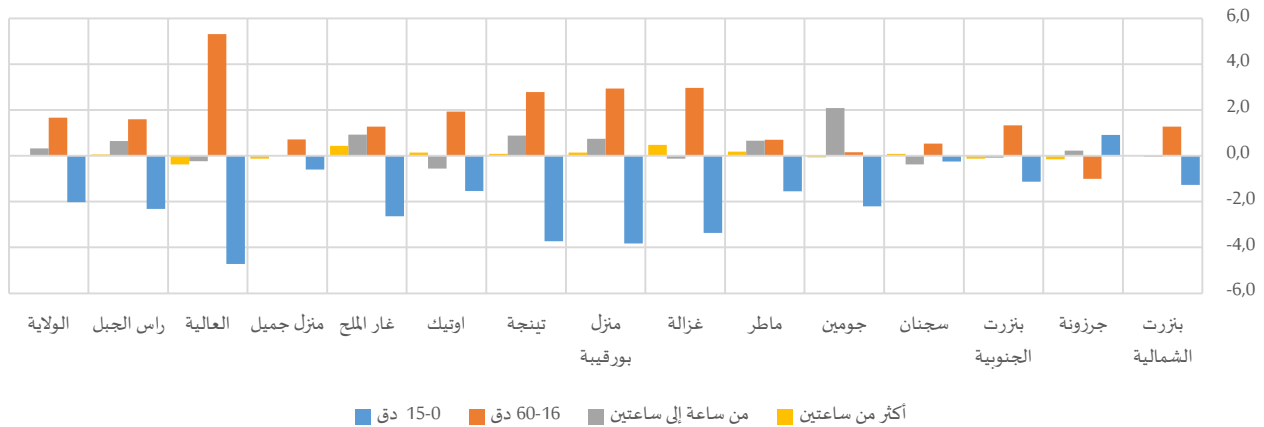

جدول 2-6: المتدربين حسب المعتمديات والمدة الزمنية المستغرقة للتنقل من المسكن لمقر الدراسة خلال 2014

المجموع*	التوزيع النسبي												المجموع	فتيات	فتيان
	أكثر من ساعتين			من ساعة إلى ساعتين			60-16 دق			15-0 دق					
	المجموع	فتيات	فتيان	المجموع	فتيات	فتيان	المجموع	فتيات	فتيان	المجموع	فتيات	فتيان			
22473	11017	11456	0,2%	0,2%	0,2%	1,8%	1,7%	1,8%	28,2%	28,8%	27,6%	69,9%	69,2%	70,5%	بنزرت الشمالية
6392	3098	3293	0,2%	0,1%	0,2%	2,3%	2,4%	2,2%	27,2%	26,7%	27,7%	70,3%	70,8%	69,9%	جرزونة
12152	6094	6058	0,3%	0,2%	0,3%	1,6%	1,6%	1,7%	38,2%	38,8%	37,5%	59,9%	59,4%	60,5%	بنزرت الجنوبية
8299	4051	4248	0,3%	0,4%	0,3%	2,7%	2,5%	2,9%	58,5%	58,8%	58,3%	38,4%	38,3%	38,5%	سجنان
6417	3414	3003	0,2%	0,2%	0,3%	5,5%	6,4%	4,3%	63,3%	63,3%	63,2%	31,1%	30,0%	32,2%	جومين
9926	5054	4872	0,3%	0,4%	0,2%	1,9%	2,3%	1,6%	36,8%	37,2%	36,5%	61,0%	60,2%	61,7%	ماطر
4926	2438	2487	1,3%	1,5%	1,0%	6,5%	6,4%	6,5%	61,2%	62,8%	59,8%	31,0%	29,3%	32,7%	غزالة
13993	7056	6937	0,2%	0,2%	0,1%	1,8%	2,1%	1,4%	39,9%	41,4%	38,4%	58,1%	56,2%	60,1%	منزل بورقيبة
5762	2924	2837	0,4%	0,4%	0,3%	1,9%	2,3%	1,4%	39,9%	41,3%	38,5%	57,8%	56,0%	59,7%	تينجة
4020	2036	1984	0,1%	0,2%	0,1%	2,3%	2,1%	2,6%	46,2%	47,2%	45,2%	51,3%	50,6%	52,1%	اوتيك
4106	2082	2024	0,2%	0,4%	0,0%	1,6%	2,1%	1,1%	32,5%	33,1%	31,8%	65,7%	64,4%	67,0%	غار الملح
11360	5772	5588	0,3%	0,3%	0,4%	1,2%	1,2%	1,2%	23,1%	23,5%	22,7%	75,4%	75,1%	75,7%	منزل جميل
6671	3385	3286	0,3%	0,1%	0,5%	0,7%	0,6%	0,9%	31,0%	33,6%	28,3%	68,0%	65,6%	70,4%	العالية
13963	7127	6836	0,2%	0,2%	0,2%	1,7%	2,0%	1,4%	37,0%	37,8%	36,2%	61,1%	59,9%	62,3%	راس الجبل
130457	65547	64910	0,3%	0,3%	0,3%	2,1%	2,3%	2,0%	37,7%	38,6%	36,9%	59,9%	58,8%	60,9%	المجموع

(\*) دون اعتبار غير المصح بهم

ووفقا للبنية التحتية المتوفرة بولاية بنزرت، تبرز الفوارق بين الجنسين خاصة من خلال ارتفاع نسب المتدربات اللواتي يستعملن وسائل النقل العمومي (قطار أو حافلة) مقارنة بالفتيان الذين يترجلون للوصول لمقر الداسة.

رسم 2-5: فجوات النوع الاجتماعي بين الفتيات والفتيان في التوزيع النسبي للمتدربين حسب وسيلة النقل الأساسية المستعملة للتنقل من المسكن لمقر الدراسة سنة 2014

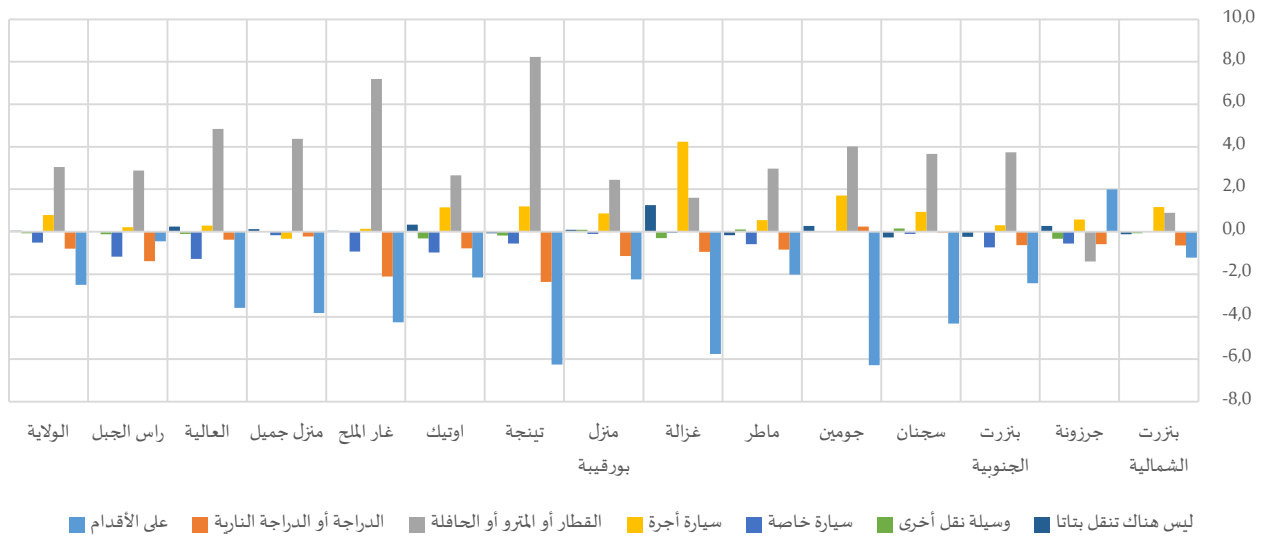



جدول 7-2: المتدرسين حسب وسيلة النقل الأساسية المستعملة للتنقل من المسكن لمقر الدراسة خلال 2014

التوزيع النسبي												
سيارة أجرة			القطار أو المترو أو الحافلة			الدراجة أو الدراجة النارية			على الأقدام			
المجموع	فتيات	فتيان	المجموع	فتيات	فتيان	المجموع	فتيات	فتيان	المجموع	فتيات	فتيان	
4,8%	5,4%	4,2%	22,4%	22,9%	22,0%	3,2%	2,8%	3,5%	58,6%	58,0%	59,2%	بئر تازت الشمالية
3,3%	3,6%	3,0%	15,5%	14,8%	16,2%	2,8%	2,5%	3,0%	76,1%	77,2%	75,2%	جرزونة
8,0%	8,2%	7,9%	30,6%	32,5%	28,8%	1,8%	1,5%	2,1%	56,1%	54,9%	57,3%	بئر تازت الجنوبية
2,9%	3,3%	2,4%	24,0%	25,9%	22,2%	3,0%	3,0%	3,1%	63,2%	61,0%	65,3%	سجنان
7,0%	7,8%	6,1%	26,2%	28,1%	24,0%	3,3%	3,4%	3,1%	61,0%	58,0%	64,3%	جومين
5,0%	5,2%	4,7%	17,9%	19,4%	16,4%	2,7%	2,3%	3,1%	72,1%	71,2%	73,2%	ماطر
10,7%	12,8%	8,6%	21,4%	22,2%	20,6%	3,1%	2,6%	3,5%	60,0%	57,1%	62,9%	غزالة
2,3%	2,7%	1,8%	13,3%	14,5%	12,0%	3,8%	3,2%	4,4%	77,4%	76,3%	78,5%	منزل بورقيبة
2,0%	2,6%	1,4%	27,4%	31,4%	23,2%	4,7%	3,6%	5,9%	62,3%	59,2%	65,5%	تينجة
9,6%	10,2%	9,0%	24,5%	25,8%	23,1%	3,3%	2,9%	3,7%	58,3%	57,2%	59,4%	اوتيك
0,4%	0,5%	0,3%	25,1%	28,6%	21,4%	4,1%	3,0%	5,1%	68,2%	66,1%	70,4%	غار الملح
2,2%	2,0%	2,4%	25,2%	27,3%	22,9%	0,9%	0,7%	1,0%	68,6%	66,7%	70,5%	منزل جميل
1,4%	1,5%	1,2%	17,7%	20,1%	15,2%	3,7%	3,5%	3,9%	74,5%	72,7%	76,3%	العالية
2,2%	2,3%	2,1%	18,6%	20,0%	17,2%	3,8%	3,1%	4,5%	71,8%	71,6%	72,0%	راس الجبل
4,2%	4,6%	3,8%	21,7%	23,2%	20,2%	3,0%	2,6%	3,4%	66,3%	65,0%	67,5%	المجموع

المجموع*			التوزيع النسبي									
			ليس هناك تنقل بتاتا			وسيلة نقل أخرى			سيارة خاصة			
المجموع	فتيات	فتيان	المجموع	فتيات	فتيان	المجموع	فتيات	فتيان	المجموع	فتيات	فتيان	
22471	11017	11454	0,3%	0,3%	0,4%	0,3%	0,2%	0,3%	10,4%	10,4%	10,4%	بئر تازت الشمالية
6392	3098	3293	0,4%	0,5%	0,2%	0,3%	0,2%	0,5%	1,6%	1,3%	1,9%	جرزونة
12152	6094	6058	0,4%	0,2%	0,5%	0,2%	0,2%	0,2%	2,8%	2,4%	3,2%	بئر تازت الجنوبية
8299	4051	4248	0,8%	0,6%	0,9%	5,2%	5,3%	5,1%	1,0%	0,9%	1,0%	سجنان
6417	3414	3003	0,6%	0,7%	0,4%	0,3%	0,3%	0,3%	1,8%	1,8%	1,8%	جومين
9926	5054	4872	0,7%	0,6%	0,8%	0,2%	0,3%	0,2%	1,3%	1,0%	1,6%	ماطر
4926	2438	2487	1,9%	2,6%	1,3%	1,4%	1,3%	1,6%	1,5%	1,4%	1,5%	غزالة
13993	7056	6937	0,2%	0,2%	0,1%	0,2%	0,2%	0,1%	2,9%	2,8%	2,9%	منزل بورقيبة
5762	2924	2837	0,2%	0,2%	0,3%	0,2%	0,1%	0,2%	3,2%	2,9%	3,5%	تينجة
4018	2035	1983	0,7%	0,9%	0,6%	0,4%	0,3%	0,6%	3,1%	2,6%	3,6%	اوتيك
4106	2082	2024	0,2%	0,2%	0,2%	0,0%	0,0%	0,0%	1,9%	1,5%	2,4%	غار الملح
11360	5772	5588	0,1%	0,2%	0,1%	0,2%	0,2%	0,2%	2,9%	2,8%	3,0%	منزل جميل
6671	3385	3286	0,7%	0,8%	0,6%	0,5%	0,4%	0,5%	1,6%	0,9%	2,2%	العالية
13963	7127	6836	0,4%	0,4%	0,4%	0,2%	0,1%	0,2%	3,0%	2,4%	3,6%	راس الجبل
130453	65546	64907	0,5%	0,5%	0,4%	0,6%	0,6%	0,6%	3,7%	3,4%	3,9%	المجموع

(\* دون اعتبار غير المصرح بهم)

#### 4- التفصيل العلمي والتكنولوجي والثقافي

##### 1-1-4- التصيير العلمي

##### 1-1-4- المستوى التعليمي



## 4-1-1-1- السكان (10 سنوات فما فوق)

يبين التوزيع النسبي للسكان (10 سنوات فما فوق) حسب المستوى التعليمي ارتفاع نسب الأمية لدى النساء مقارنة بالرجال بكافة معتمديات ولاية بنزرت، حيث تتجاوز الفجوة في نسب الأمية بين الجنسين حدود 15 نقاط بكل من معتمدية غزالة (17.9 نقطة) ومعتمدية سجنان (17.7 نقطة). من جهة أخرى، تعد نسبة النساء اللواتي لهن مستوى تعليمي بين الابتدائي والثانوي أقل مما هو مسجل لدى الرجال وتصل الفجوات بين الجنسين في هذه المستويات إلى حدود 12.2 نقطة بمعتمدية غزالة بالنسبة للمرحلة الابتدائية و8.7 نقطة بمعتمدية سجنان بالنسبة للمرحلة الثانوية وأساسي مرحلة ثانية.

في المقابل، نجد أنّ نسب النساء ذوات مستوى تعليمي عالي أعلى من النسب التي تمّ رصدها في صفوف الرجال في كامل معتمديات ولاية بنزرت، باستثناء معتمدية بنزرت الشمالية أين رجحت الكفة لصالح الرجال حيث بلغت النسبة 17.8% في صفوف النساء و18.7% في صفوف الرجال، أي بفارق لا يتجاوز النقطة.

رسم 2-6: فجوات النوع الاجتماعي بين الفتيات والفتيان من الفئة العمرية (10 سنوات فما فوق) في التوزيع النسبي لهم حسب المستوى التعليمي سنة 2014

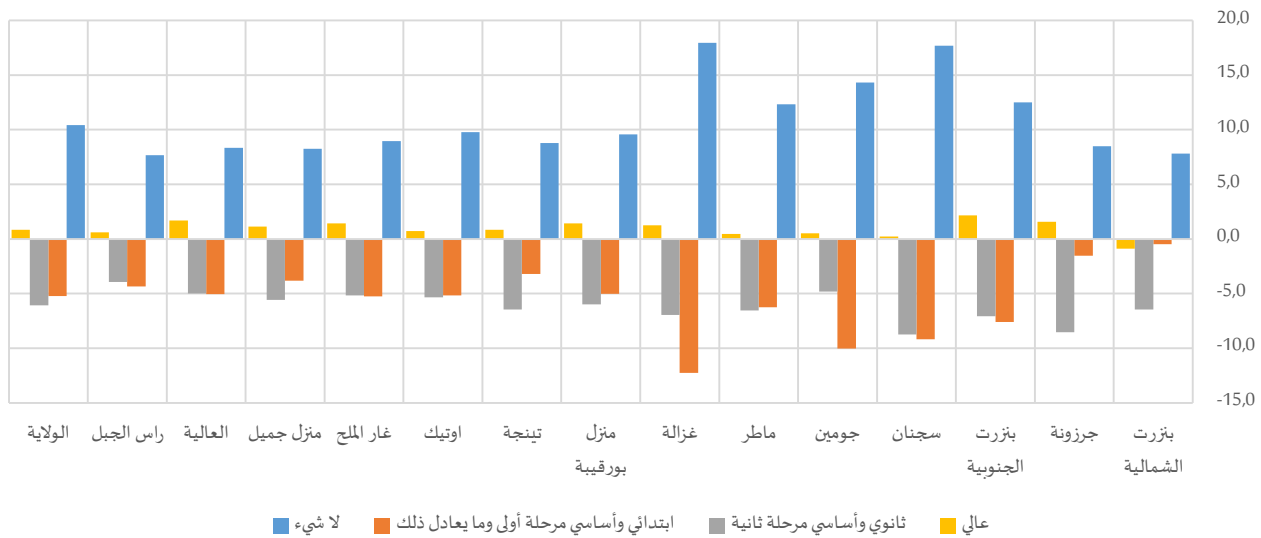

جدول 2-8: السكان (10 سنوات فما فوق) حسب المستوى التعليمي سنة 2014

المجموع	عالي		ثانوي وأساسي مرحلة ثانية			ابتدائي وأساسي مرحلة أولى وما يعادل ذلك			لا شيء						
	المجموع	رجال	المجموع	نساء	رجال	المجموع	نساء	رجال	المجموع	نساء	رجال				
بنزرت الشمالية	73898	37197	36701	13455	6610	6845	33352	15595	17757	20001	9982	10020	7089	5010	2079
جرزونة	20867	10614	10253	2200	1201	999	9774	4526	5248	6463	3207	3256	2430	1679	751
بنزرت الجنوبية	45408	22443	22966	2963	1710	1253	16210	7209	9001	16452	7270	9182	9783	6254	3529
سجنان	33054	16351	16703	1314	670	645	8338	3402	4936	9345	3863	5481	14057	8415	5642
جومين	24289	12106	12183	698	380	319	6053	2724	3329	7135	2948	4187	10403	6055	4348
ماطر	39420	19902	19518	3000	1561	1439	14997	6926	8071	12593	5743	6850	8830	5673	3157
غزالة	23063	11222	11841	768	446	322	6303	2666	3637	6931	2667	4264	9061	5443	3618



52139	26416	25722	4595	2512	2082	19831	9268	10563	18286	8611	9675	9427	6024	3402	منزل بورقيبة
20128	10147	9981	1871	986	885	8401	3911	4490	6985	3360	3625	2871	1890	981	تينجة
16167	7820	8347	600	320	280	4426	1925	2500	5406	2406	3000	5735	3169	2566	اوتيك
16068	7855	8213	1034	563	471	5224	2347	2877	7301	3359	3943	2509	1587	923	غار الملح
39563	19810	19753	4195	2214	1981	16878	7899	8979	13889	6576	7313	4600	3121	1479	منزل جميل
21645	10587	11058	1707	926	781	7722	3507	4215	8284	3779	4505	3932	2375	1557	العالية
48473	23992	24481	4995	2547	2448	17628	8249	9379	19375	9062	10312	6476	4134	2342	راس الجبل
474182	236462	237719	43396	22646	20750	175137	80154	94983	158447	72832	85614	97203	60830	36373	المجموع

#### 4-1-1-2- رؤساء الأسر

تتضاعف الفوارق في التوزيع النسبي للجنسين عندما يتعلق الأمر بالمستوى التعليمي لرؤساء الأسر، ففي حين أنّ 56.4% من رئيسات أسر ولاية بنزرت هن من الأميات، لا تبلغ نسبة الأمية في صفوف الرجال رؤساء الأسر سوى 22.7%. وبالتوازي، تُعدّ نسب النساء رؤساء الأسر وفي مختلف المستويات التعليمية ضعيفة مقارنة بما هو مسجل لدى الرجال وتتجاوز الفوارق في بعض المعتمديات الـ 20 نقطة على غرار معتمدية غزالة أين تصل الفجوة في نسب توزيع رؤساء الأسر بالمرحلة الابتدائية إلى حدود 24.7 نقطة لفائدة الرجال.

في نفس السياق، تكسر معتمدية بنزرت الشمالية التمثلي الجهوي، حيث تفوق نسبة النساء رئيسات الأسر اللواتي لديهن مستوى تعليمي ابتدائي نسب الرجال في نفس المستوى التعليمي بـ 3.3 نقطة من خلال حصول 28.7% منهن على مستوى تعليمي ابتدائي مقابل 25.5% في صفوف الرجال رؤساء الأسر.

رسم 2-7: فجوات النوع الاجتماعي بين رئيسات ورؤساء الأسر في التوزيع النسبي لهم حسب المستوى التعليمي سنة 2014

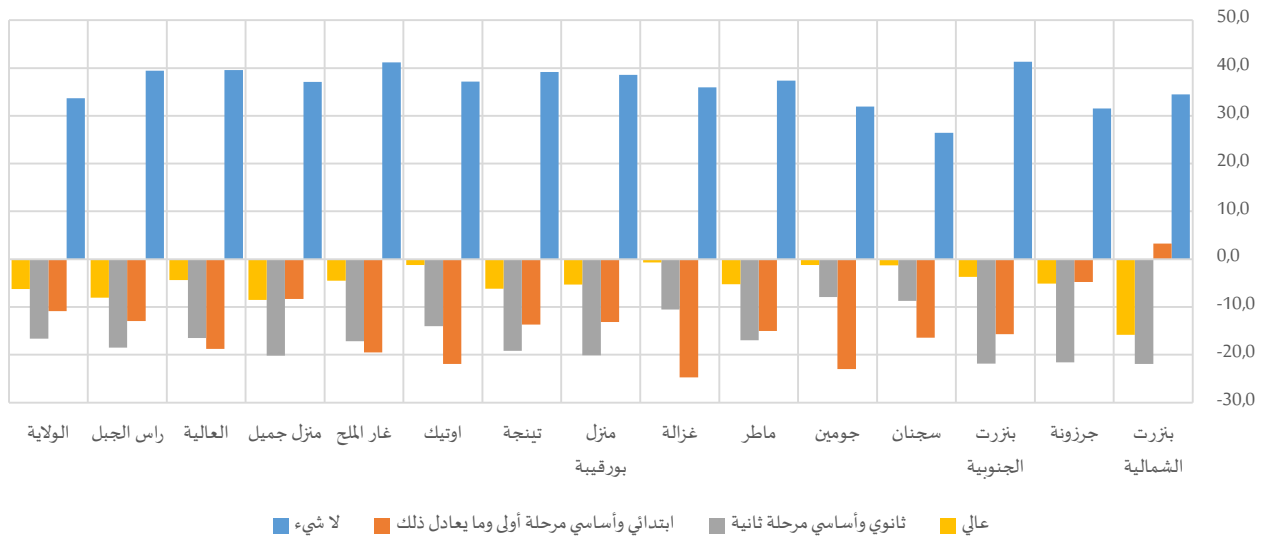

جدول 9-2: رؤساء الأسر حسب المستوى التعليمي سنة 2014

المجموع	التوزيع النسبي												المجموع	نساء	رجال
	عالي			ثانوي وأساسي مرحلة ثانية			ابتدائي وأساسي مرحلة أولى وما يعادل ذلك			لا شيء					
	المجموع	نساء	رجال	المجموع	نساء	رجال	المجموع	نساء	رجال	المجموع	نساء	رجال			
24750	3953	20797	20,4%	7,1%	22,9%	40,2%	21,8%	43,7%	26,0%	28,7%	25,5%	13,4%	42,4%	7,9%	بتزرت الشمالية
6650	1184	5466	9,4%	5,2%	10,3%	42,2%	24,5%	46,1%	32,1%	28,1%	32,9%	16,3%	42,2%	10,7%	جرزونة
14032	1369	12663	5,5%	2,1%	5,9%	29,3%	9,6%	31,4%	37,3%	23,1%	38,8%	28,0%	65,2%	23,9%	بتزرت الجنوبية
9964	1053	8911	3,3%	2,2%	3,5%	14,1%	6,3%	15,0%	27,9%	13,2%	29,6%	54,7%	78,3%	51,9%	سجنان
6620	577	6043	1,4%	0,3%	1,5%	8,4%	1,2%	9,1%	28,6%	7,6%	30,6%	61,5%	90,6%	58,7%	جومين
12077	1623	10454	7,0%	2,4%	7,7%	28,9%	14,2%	31,1%	35,1%	22,1%	37,1%	29,1%	61,4%	24,1%	ماطر
6712	653	6059	1,7%	1,1%	1,8%	12,9%	3,4%	13,9%	34,1%	11,8%	36,5%	51,3%	83,8%	47,8%	غزالة
16643	2602	14040	7,2%	2,7%	8,0%	30,7%	13,7%	33,8%	37,3%	26,2%	39,4%	24,8%	57,4%	18,8%	منزل بورقيبة
6168	890	5278	8,3%	3,0%	9,2%	33,8%	17,4%	36,6%	38,7%	27,0%	40,7%	19,2%	52,7%	13,5%	تينجة
4745	357	4388	3,1%	2,0%	3,2%	18,3%	5,3%	19,3%	33,1%	12,9%	34,8%	45,5%	79,8%	42,7%	اوتيك
4918	628	4290	6,3%	2,4%	6,9%	23,7%	8,8%	25,9%	47,1%	30,1%	49,6%	22,8%	58,8%	17,6%	غار الملح
12431	1728	10703	10,9%	3,5%	12,1%	35,1%	17,7%	37,9%	37,7%	30,5%	38,8%	16,4%	48,3%	11,2%	منزل جميل
6693	702	5991	7,9%	4,0%	8,4%	26,0%	11,3%	27,8%	41,1%	24,4%	43,1%	25,0%	60,4%	20,8%	العالية
15796	2444	13352	10,4%	3,5%	11,6%	27,1%	11,5%	30,0%	42,2%	31,3%	44,2%	20,3%	53,6%	14,2%	راس الجبل
148200	19764	128436	9,1%	3,7%	9,9%	28,9%	14,5%	31,1%	34,8%	25,4%	36,3%	27,2%	56,4%	22,7%	المجموع

#### 4-1-2- الأمية

عموما، ترتفع نسب الأمية لدى النساء وفي مختلف الفئات العمرية. وتبلغ الفوارق بين الجنسين في نسب الأمية ذروتها في صفوف المسنين (60 سنة فما فوق) وذلك خاصة بالأوساط البلدية حيث تفوق الفجوة بين النساء والرجال 30 نقطة على غرار معتمدية منزل جميل (36.2 نقطة) ومعتمدية تينجة (34.4 نقطة) ومعتمدية جرزونة (33.4 نقطة). في الأوساط ذات الطابع الريفي، تبلغ الفجوة بين الجنسين ذروتها عند الفئة العمرية (30-59 سنة)، فقد ناهزت 28.1 نقطة و27.3 نقطة و24.8 نقطة بكل من معتمدية سجنان ومعتمدية غزالة ومعتمدية جومين.

رسم 2-8: فجوات النوع الاجتماعي في نسب الأمية (10 سنوات فما فوق) بين النساء والرجال حسب الفئة العمرية سنة 2014

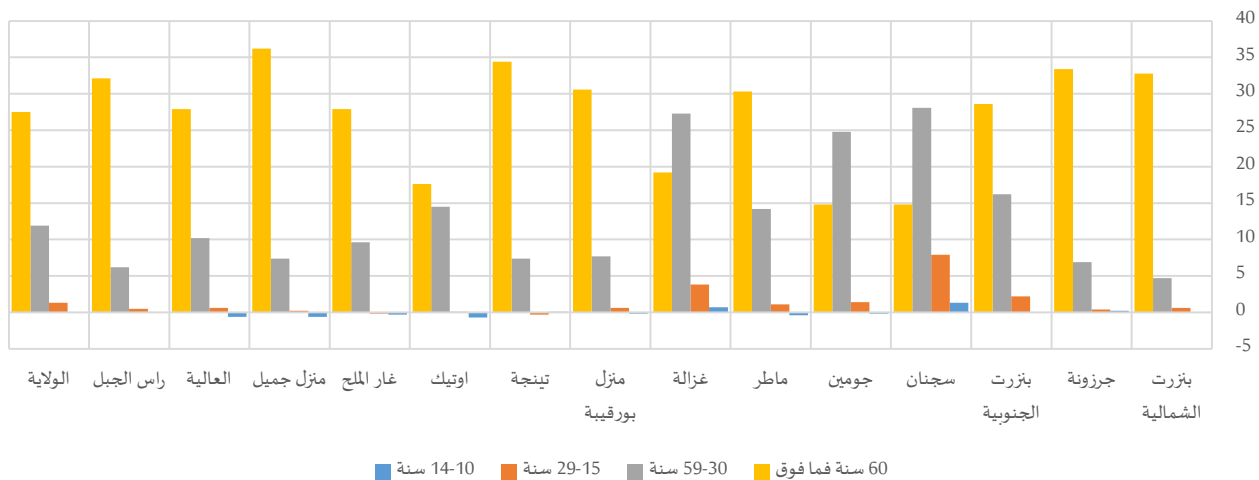

جدول 10-2: نسبة الأمية (10 سنوات فما فوق) حسب الفئة العمرية سنة 2014

المجموع	60 سنة فما فوق			59-30 سنة			29-15 سنة			14-10 سنة					
	المجموع	رجال	نساء	المجموع	رجال	نساء	المجموع	رجال	نساء	المجموع	رجال	نساء			
9,5%	13,4%	5,6%	35,2%	51,3%	18,5%	7,3%	9,6%	4,9%	1,7%	2,0%	1,4%	0,4%	0,4%	0,5%	بتزرت الشمالية
11,6%	15,8%	7,3%	46,4%	62,2%	28,8%	9,2%	12,6%	5,7%	2,4%	2,6%	2,2%	1,0%	1,1%	0,9%	جرزونة
21,5%	27,8%	15,3%	69,3%	83,6%	55,0%	22,2%	30,5%	14,3%	3,3%	4,4%	2,2%	0,7%	0,6%	0,7%	بتزرت الجنوبية
42,5%	51,4%	33,7%	87,3%	95,0%	80,2%	53,0%	66,9%	38,8%	14,4%	18,4%	10,5%	3,4%	4,1%	2,8%	سجنان
42,8%	50,0%	35,7%	88,7%	96,3%	81,5%	56,3%	68,3%	43,5%	10,5%	11,2%	9,8%	1,7%	1,6%	1,8%	جومين
22,4%	28,5%	16,2%	68,1%	82,9%	52,6%	21,2%	28,2%	14,0%	4,3%	4,9%	3,8%	1,1%	0,9%	1,3%	ماطر
39,3%	48,5%	30,5%	85,9%	95,8%	76,6%	46,1%	59,8%	32,5%	9,7%	11,7%	7,9%	2,4%	2,7%	2,0%	غزالة
18,0%	22,8%	13,2%	53,9%	68,6%	38,0%	15,8%	19,6%	11,9%	4,3%	4,6%	4,0%	0,9%	0,8%	1,0%	منزل بورقيبة
14,3%	18,6%	9,8%	48,3%	65,6%	31,2%	11,7%	15,3%	7,9%	3,9%	3,7%	4,0%	0,7%	0,7%	0,6%	تينجة
35,5%	40,5%	30,7%	82,7%	91,6%	74,0%	39,1%	46,6%	32,1%	15,6%	15,6%	15,5%	4,1%	3,8%	4,5%	اوتيك
15,6%	20,2%	11,2%	62,1%	75,7%	47,8%	13,1%	18,0%	8,4%	2,7%	2,6%	2,8%	0,9%	0,8%	1,1%	غار الملح
11,6%	15,7%	7,5%	49,1%	66,6%	30,4%	10,2%	14,0%	6,6%	1,9%	2,0%	1,8%	0,8%	0,5%	1,1%	منزل جميل
18,1%	22,4%	14,1%	68,4%	82,2%	54,3%	17,8%	23,1%	12,9%	4,5%	4,8%	4,2%	1,0%	0,7%	1,3%	العالية
13,3%	17,2%	9,6%	52,7%	68,4%	36,3%	11,2%	14,4%	8,2%	3,3%	3,6%	3,1%	1,0%	1,0%	1,0%	راس الجبل
20,5%	25,7%	15,3%	60,6%	74,2%	46,7%	20,7%	26,6%	14,7%	5,1%	5,7%	4,4%	1,2%	1,2%	1,3%	المجموع

على المستوى الجهوي وبالرجوع إلى الهيكلة العمرية للأميين، لا يُسجل توزيع النساء الأميات ارتفاعا مقارنة بالتوزيع النسبي للرجال إلا عند الفئة العمرية (30-59 سنة) وذلك بـ 3.6 نقطة. وينسحب الارتفاع عند هذه الفئة العمرية على أغلب المعتمديات، وخاصة منها ذات الوسط غير البلدي، حيث تصل الفجوة إلى حدود 10.7 نقطة بمعتمدية غزالة و 10.1 بمعتمدية جومين و 9.2 بمعتمدية سجنان. في المقابل، يختلف توزيع الأميات والأميين حسب الفئة العمرية بالمعتمديات ذات الطابع الحضري، إذ أنّ الحجم الديمغرافي للأميات المسنات (60 سنة فما فوق) مقارنة بالعدد الجملي للأميات غالبا ما يكون أكبر مما هو عليه عند الرجال، على غرار معتمدية بتزرت الشمالية ومعتمدية رأس الجبل ومعتمدية منزل جميل حيث تبلغ الفجوات في توزيع النساء والرجال الأميين والبالغة أعمارهم (60 سنة فما فوق) 9.7 نقطة و 5.5 نقطة و 5.4 نقطة على التوالي.

رسم 2-9: فجوات النوع الاجتماعي في التوزيع النسبي للنساء والرجال الأميين (10 سنوات فما فوق) حسب الفئة العمرية سنة 2014

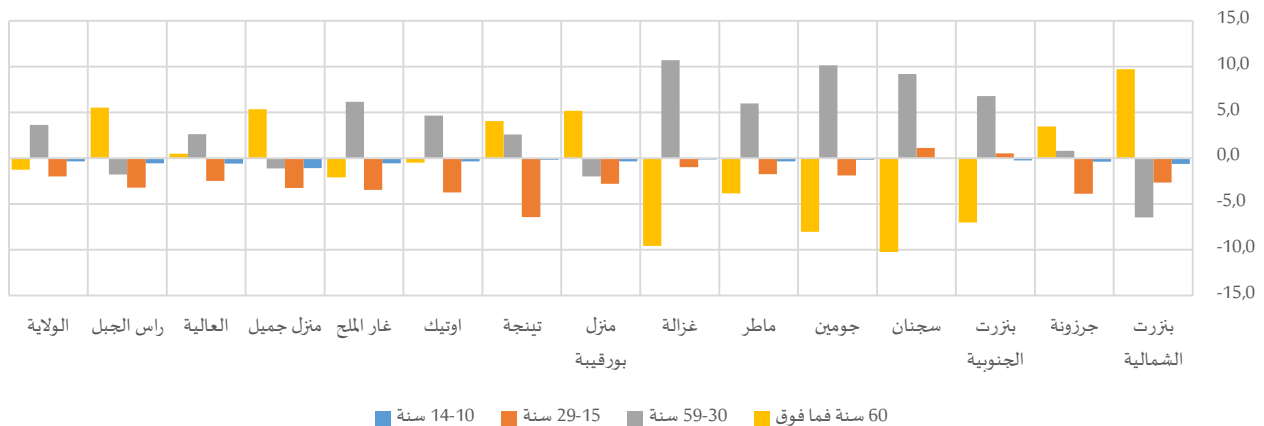

جدول 2-11: الأميين (10 سنوات فما فوق) حسب الفئة العمرية سنة 2014

المجموع	التوزيع النسبي														بئرنت الشمالية
	60 سنة فما فوق			59-30 سنة			29-15 سنة			14-10 سنة			بئرنت الجنوبية		
	المجموع	نساء	رجال	المجموع	نساء	رجال	المجموع	نساء	رجال	المجموع	نساء	رجال			
7053	4983	2070	57,3%	60,1%	50,4%	37,7%	35,8%	42,2%	4,7%	3,9%	6,6%	0,4%	0,2%	0,8%	بئرنت الشمالية
2424	1676	748	55,1%	56,1%	52,7%	38,1%	38,4%	37,6%	6,2%	5,0%	8,8%	0,7%	0,5%	0,9%	جرزونة
9753	6238	3514	43,7%	41,2%	48,2%	51,8%	54,2%	47,4%	4,2%	4,4%	3,9%	0,3%	0,2%	0,4%	بئرنت الجنوبية
14035	8405	5631	32,7%	28,6%	38,9%	56,6%	60,3%	51,1%	9,9%	10,3%	9,2%	0,8%	0,7%	0,8%	سجنان
10398	6051	4347	34,7%	31,4%	39,4%	57,6%	61,8%	51,7%	7,3%	6,5%	8,4%	0,4%	0,3%	0,5%	جومين
8830	5673	3157	47,9%	46,5%	50,4%	46,5%	48,6%	42,6%	5,3%	4,7%	6,4%	0,4%	0,2%	0,6%	ماطر
9056	5440	3615	38,8%	35,0%	44,6%	53,5%	57,8%	47,1%	7,2%	6,8%	7,7%	0,5%	0,4%	0,6%	غزالة
9404	6011	3394	50,3%	52,2%	47,0%	43,1%	42,4%	44,4%	6,1%	5,1%	7,9%	0,4%	0,3%	0,6%	منزل بوقربية
2868	1889	980	52,4%	53,7%	49,7%	39,4%	40,2%	37,7%	7,9%	5,7%	12,1%	0,3%	0,3%	0,5%	تينجة
5732	3167	2565	31,9%	31,7%	32,2%	54,7%	56,8%	52,1%	12,4%	10,7%	14,4%	1,0%	0,9%	1,2%	اوتيك
2505	1585	920	54,5%	53,8%	55,9%	39,8%	42,0%	35,9%	5,2%	3,9%	7,4%	0,6%	0,3%	0,9%	غار الملح
4591	3117	1475	51,6%	53,4%	48,0%	42,8%	42,4%	43,5%	5,0%	3,9%	7,2%	0,6%	0,3%	1,4%	منزل جميل
3929	2373	1556	47,5%	47,7%	47,2%	43,9%	45,0%	42,4%	8,1%	7,1%	9,6%	0,5%	0,3%	0,9%	العالية
6470	4130	2340	51,7%	53,7%	48,2%	40,0%	39,4%	41,2%	7,5%	6,4%	9,6%	0,7%	0,5%	1,1%	راس الجبل
97049	60736	36313	43,9%	43,4%	44,7%	48,5%	49,9%	46,3%	7,0%	6,3%	8,3%	0,5%	0,4%	0,7%	المجموع

### 3-1-4- الشهادة العلمية

تندرج الفجوات في التوزيع النسبي لصاحبات وأصحاب الشهادات حسب نوعية الشهادة في المستوى الجهوي على مستوى كافة المعتمديات حيث تتركز أساسا على مستوى شهادت التعليم العالي وشهادت التكوين. ففي حين يُسجل التوزيع النسبي للنساء صاحبات شهادت تعليم عالي ارتفاعا بـ 10.4 نقطة على مستوى الولاية مقارنة بالتوزيع النسبي للرجال أصحاب الشهادات في نفس نوع الشهادة، فإن نسب الرجال من جملة الرجال أصحاب الشهادات والمتحصلين على شهادت في التكوين تفوق ما هو عليه لدى النساء بـ 10.8 نقطة.

رسم 2-10: فجوات النوع الاجتماعي في التوزيع النسبي للنساء والرجال أصحاب الشهادات حسب نوع الشهادة سنة 2014

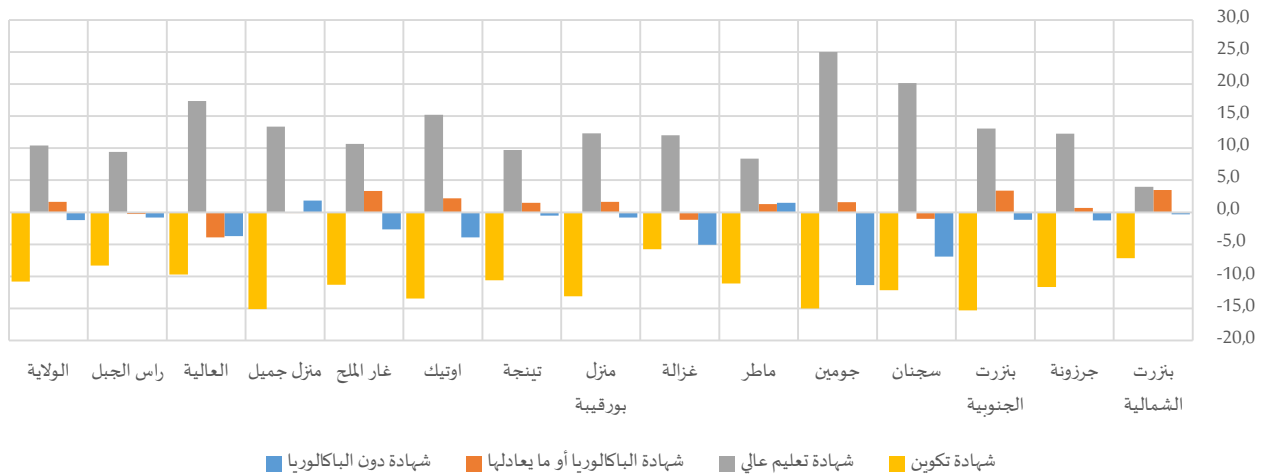

جدول 2-12: أصحاب الشهادات حسب نوع الشهادة سنة 2014

المجموع	شهادة تكوين		شهادة تعليم عالي			شهادة البكالوريا أو ما يعادلها			شهادة دون البكالوريا						
	المجموع	رجال	نساء	المجموع	رجال	نساء	المجموع	رجال	نساء	المجموع	رجال		نساء		
22807	10451	12356	4944	1861	3083	11029	5279	5751	3506	1803	1703	3327	1507	1820	بنزرت الشمالية
4440	2053	2387	1490	560	930	1764	951	813	714	338	377	472	204	267	جرزونة
9725	4194	5531	2779	833	1946	2358	1329	1029	938	485	453	3650	1546	2103	بنزرت الجنوبية
2575	1051	1524	849	271	578	1060	558	502	279	108	172	387	115	272	سجنان
1214	501	713	198	38	161	510	284	226	139	62	77	367	118	249	جومين
6600	2949	3651	1947	689	1258	2382	1201	1181	710	338	372	1560	721	838	ماطر
2337	1020	1317	566	214	352	545	307	238	272	112	160	955	388	568	غزالة
11070	5073	5997	4733	1808	2925	3603	1990	1613	906	460	446	1829	816	1013	منزل بورقيبة
4466	1982	2483	2338	921	1418	1444	748	696	362	177	185	322	137	185	تينجة
1362	566	796	290	76	214	426	227	198	221	99	122	425	164	262	اوتيك
1737	801	935	420	145	275	802	416	386	283	145	138	231	95	136	غار الملح
8361	3784	4576	2319	737	1583	3384	1809	1576	1224	552	672	1433	686	746	منزل جميل
3269	1450	1819	523	154	370	1391	757	634	515	197	318	840	342	497	العالية
8671	3903	4768	1544	516	1028	3987	1997	1990	1198	533	664	1943	857	1086	راس الجبل
88633	39779	48854	24942	8822	16120	34684	17851	16834	11267	5409	5858	17740	7696	10043	المجموع

#### 4-1-3-1-4 أصحاب شهادات التعليم العالي

عدد كبير من حاملات شهادات التعليم العالي هن من المتحصلات على الأستاذية أو الإجازة في الآداب والعلوم الإنسانية حيث تفوق نسبهن مقارنة بمجموع حاملات شهادات التعليم العالي النسب المرصودة لدى الرجال بـ 8 نقاط على المستوى الجهوي، وتعمق هذه الفوارق لتتجاوز الـ 10 نقاط بكل من معتمدية غار الملح (12.7 نقطة) ومعتمدية أوتيك (11.4 نقطة).

رسم 2-11: فجوات النوع الاجتماعي في التوزيع النسبي للنساء والرجال أصحاب شهادات التعليم العالي حسب الاختصاص سنة 2014

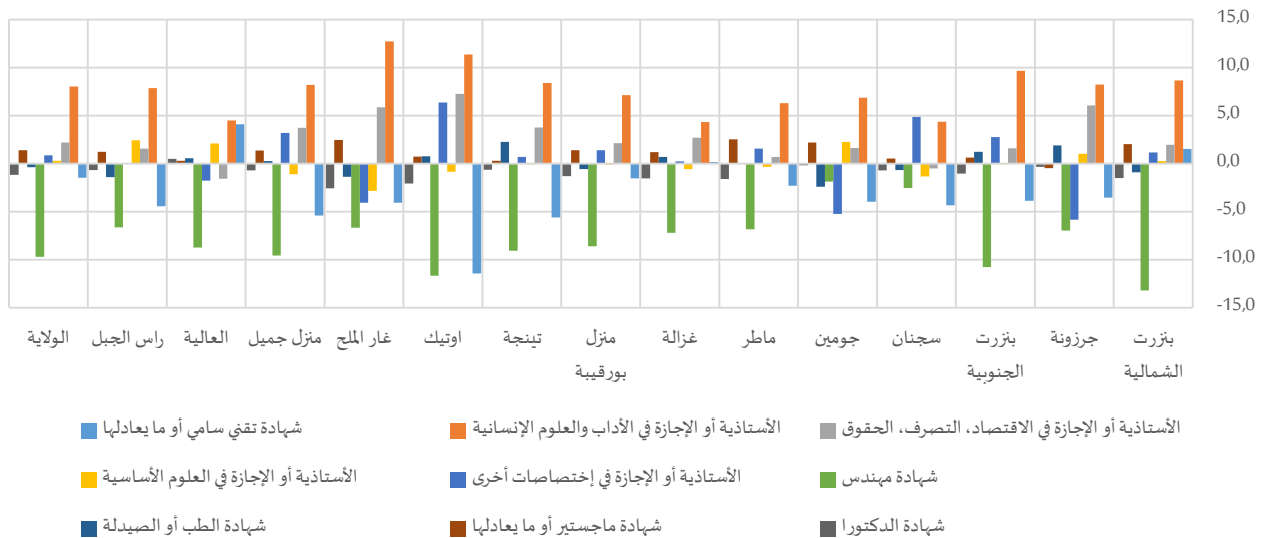



في المقابل، يتميز الرجال في نسب إحرار أكبر على الشهادات العلمية والتقنية على غرار شهادة الهندسة وشهادة التقني السامي أو ما يعادلها، ذلك أن 13.5% من الرجال حاملو الشهادات بولاية بنزرت هم مهندسون مقابل 3.8% في صفوف النساء وتبرز هذه الفجوة خاصة بمعتمدية بنزرت الشمالية ومعتمدية أوتيك ومعتمدية بنزرت الجنوبية أين تتعدى الفجوة في التوزيع النسبي الـ10 نقاط.

جدول 2-13: أصحاب شهادات التعليم العالي حسب الاختصاص سنة 2014

التوزيع النسبي														
الأستاذية أو الإجازة في إختصاصات أخرى			الأستاذية أو الإجازة في العلوم الأساسية			الأستاذية أو الإجازة في الاقتصاد، التصرف، الحقوق			الأستاذية أو الإجازة في الآداب والعلوم الإنسانية			شهادة تقني سامي أو ما يعادلها		
المجموع	نساء	رجال	المجموع	نساء	رجال	المجموع	نساء	رجال	المجموع	نساء	رجال	المجموع	نساء	رجال
19,3%	19,9%	18,8%	5,0%	5,1%	4,9%	17,1%	18,1%	16,2%	13,5%	18,0%	9,3%	19,0%	19,8%	18,3%
25,6%	22,9%	28,8%	7,4%	7,8%	6,8%	16,6%	19,3%	13,3%	11,5%	15,2%	7,0%	21,8%	20,2%	23,7%
20,1%	21,2%	18,5%	3,6%	3,6%	3,7%	15,9%	16,6%	15,0%	15,9%	20,2%	10,5%	26,6%	24,9%	28,8%
29,2%	31,5%	26,7%	7,3%	6,6%	8,0%	12,2%	11,8%	12,4%	17,7%	19,9%	15,5%	24,8%	22,8%	27,1%
21,2%	18,7%	23,9%	7,6%	8,5%	6,2%	12,0%	12,7%	11,1%	18,4%	21,5%	14,6%	32,7%	31,0%	35,0%
21,4%	22,1%	20,6%	4,5%	4,3%	4,7%	14,2%	14,6%	13,9%	15,7%	18,8%	12,5%	27,9%	26,7%	29,0%
26,6%	26,7%	26,5%	5,3%	4,9%	5,5%	13,9%	15,3%	12,6%	15,0%	16,9%	12,6%	27,0%	27,0%	26,9%
19,2%	19,8%	18,4%	5,5%	5,5%	5,6%	19,9%	20,9%	18,7%	15,4%	18,6%	11,5%	21,6%	21,0%	22,5%
21,4%	21,7%	21,0%	4,8%	4,8%	4,9%	17,2%	19,0%	15,2%	14,1%	18,2%	9,8%	20,1%	17,4%	23,0%
35,9%	39,2%	32,8%	2,6%	2,2%	3,0%	15,7%	19,4%	12,1%	17,1%	22,5%	11,1%	14,6%	9,3%	20,7%
24,3%	22,4%	26,4%	4,5%	3,1%	6,0%	15,0%	17,8%	11,9%	20,0%	26,0%	13,2%	20,9%	19,0%	23,1%
15,6%	17,0%	13,8%	8,1%	7,6%	8,7%	14,3%	16,0%	12,3%	16,7%	20,5%	12,3%	24,0%	21,5%	26,9%
13,2%	12,4%	14,2%	6,3%	7,1%	5,0%	11,3%	10,6%	12,1%	16,3%	18,4%	13,9%	34,7%	36,6%	32,5%
22,1%	22,1%	22,1%	5,9%	7,2%	4,7%	17,3%	18,0%	16,5%	16,5%	20,4%	12,6%	19,6%	17,4%	21,8%
20,4%	20,8%	19,9%	5,6%	5,7%	5,4%	16,3%	17,3%	15,1%	15,1%	19,0%	11,0%	22,3%	21,6%	23,0%

التوزيع النسبي														
المجموع			شهادة الدكتورا			شهادة ماجستير أو ما يعادلها			شهادة الطب أو الصيدلة			شهادة مهندس		
المجموع	نساء	رجال	المجموع	نساء	رجال	المجموع	نساء	رجال	المجموع	نساء	رجال	المجموع	نساء	رجال
11029	5279	5751	3,0%	2,2%	3,7%	6,9%	7,9%	5,9%	5,2%	4,7%	5,6%	11,1%	4,2%	17,4%
1764	951	813	2,2%	2,0%	2,3%	7,3%	7,0%	7,5%	1,8%	2,6%	0,7%	6,0%	2,7%	9,7%
2358	1329	1029	1,4%	0,9%	1,9%	5,6%	5,9%	5,2%	2,2%	2,8%	1,6%	8,7%	4,0%	14,8%
1060	558	502	1,2%	0,9%	1,6%	3,9%	4,1%	3,6%	1,0%	0,7%	1,4%	2,6%	1,4%	4,0%
510	284	226	0,8%	0,7%	0,9%	2,5%	3,5%	1,3%	1,8%	0,7%	3,1%	2,9%	2,1%	4,0%
2382	1201	1181	1,6%	0,7%	2,4%	4,8%	6,1%	3,6%	2,0%	1,9%	1,9%	8,1%	4,7%	11,5%
545	307	238	1,7%	1,0%	2,5%	4,0%	4,6%	3,4%	1,8%	2,0%	1,3%	4,8%	1,6%	8,8%
3603	1990	1613	1,7%	1,1%	2,4%	5,2%	5,8%	4,4%	4,2%	4,0%	4,6%	7,3%	3,4%	12,0%
1444	748	696	1,0%	0,8%	1,4%	9,3%	9,5%	9,2%	3,0%	4,1%	1,9%	8,8%	4,4%	13,5%
426	227	198	1,4%	0,4%	2,5%	4,9%	5,3%	4,5%	1,4%	1,8%	1,0%	5,9%	0,4%	12,1%
802	416	386	1,2%	0,0%	2,6%	6,9%	8,2%	5,7%	1,7%	1,0%	2,3%	5,5%	2,4%	9,1%

3384	1809	1576	2,0%	1,7%	2,4%	8,2%	8,8%	7,4%	2,4%	2,5%	2,3%	8,7%	4,3%	13,8%	منزل جميل
1391	757	634	1,4%	1,6%	1,1%	6,5%	6,6%	6,3%	0,9%	1,2%	0,6%	9,3%	5,3%	14,0%	العالية
3987	1997	1990	1,9%	1,6%	2,3%	6,4%	7,1%	5,8%	3,0%	2,3%	3,7%	7,2%	3,9%	10,6%	راس الجبل
34684	17851	16834	2,1%	1,5%	2,7%	6,4%	7,1%	5,7%	3,4%	3,2%	3,6%	8,5%	3,8%	13,5%	المجموع

#### 4-1-3-2- أصحاب شهادات التكوين

يتأثر توزيع أصحاب شهادات التكوين بين النساء والرجال وفقا لما توفره المؤسسات المختصة في التكوين من آفاق واختصاصات لكل منهم. وفي هذا الإطار، نجد أنّ نسب إمتلاك الرجال لشهادات تكوين BTS أو BTP أو CAP من مجموع الرجال أصحاب شهادات تكوين هي أعلى مما هو الشأن في صفوف النساء في كافة معتمديات ولاية بئر زرت لكن بشكل متفاوت، باستثناء معتمدية جومين التي تكون فيها نسب الحصول على شهادات BTP و CAP أعلى لدى النساء وبفارق تناهز 13.6 نقطة و 5.5 نقطة على التوالي، ومعتمديات أوتيك وغار الملح والعالية اللاتي سجلن ارتفاع نسب الحاملات لشهادة BTS مقارنة بما هو عليه في صفوف الرجال بفجوات ناهزت 23.5 نقطة و 6.7 نقطة و 6.2 نقطة على التوالي.

رسم 2-12: فجوات النوع الاجتماعي في التوزيع النسبي للنساء والرجال أصحاب شهادات التكوين حسب الاختصاص سنة 2014

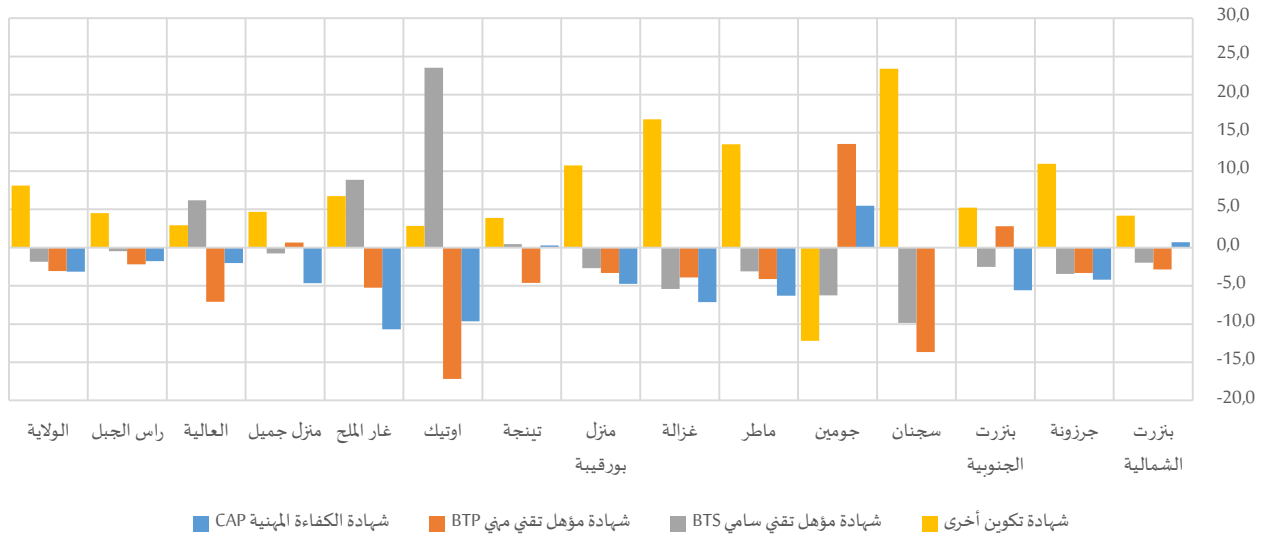

جدول 2-14: أصحاب شهادات التكوين حسب الاختصاص سنة 2014

المجموع	التوزيع النسبي												المجموع	نساء	رجال
	شهادة تكوين أخرى			شهادة مؤهل تقني سامي BTS			شهادة مؤهل تقني مهني BTP			شهادة الكفاءة المهنية CAP					
	المجموع	نساء	رجال	المجموع	نساء	رجال	المجموع	نساء	رجال	المجموع	نساء	رجال			
4936	1857	3079	48,2%	50,8%	46,6%	16,1%	14,9%	16,9%	17,2%	15,5%	18,3%	18,5%	18,9%	18,2%	بئر زرت الشمالية
1490	560	930	42,1%	48,9%	38,0%	14,3%	12,1%	15,6%	17,2%	15,2%	18,5%	26,4%	23,8%	28,0%	جرزونة
2776	831	1945	32,1%	35,7%	30,5%	14,4%	12,6%	15,2%	23,3%	25,3%	22,5%	30,2%	26,2%	31,8%	بئر زرت الجنوبية
846	269	577	40,2%	56,1%	32,8%	14,8%	8,2%	18,0%	22,7%	13,4%	27,0%	22,3%	22,3%	22,4%	سجنان
198	38	161	36,4%	26,3%	38,5%	16,2%	10,5%	16,8%	20,7%	31,6%	18,0%	27,3%	31,6%	26,1%	جومين
1945	687	1258	41,3%	50,1%	36,6%	8,8%	6,8%	9,9%	18,0%	15,3%	19,4%	31,9%	27,8%	34,1%	ماطر
561	212	349	39,6%	50,0%	33,2%	10,2%	6,6%	12,0%	16,6%	14,2%	18,1%	33,7%	29,2%	36,4%	غزالة





4725	1804	2922	36,8%	43,5%	32,7%	11,0%	9,4%	12,0%	18,7%	16,6%	20,0%	33,5%	30,5%	35,3%	منزل بورقيبة
2325	914	1411	34,9%	37,2%	33,3%	9,2%	9,5%	9,1%	23,3%	20,5%	25,1%	32,6%	32,8%	32,5%	تينجة
290	76	214	19,0%	21,1%	18,2%	23,4%	40,8%	17,3%	17,9%	5,3%	22,4%	39,7%	32,9%	42,5%	اوتيك
420	145	275	26,0%	30,3%	23,6%	18,3%	24,1%	15,3%	26,0%	22,8%	28,0%	29,8%	22,8%	33,5%	غار الملح
2316	737	1579	32,8%	36,0%	31,3%	15,8%	15,3%	16,1%	23,0%	23,5%	22,8%	28,4%	25,2%	29,9%	منزل جميل
521	153	369	32,6%	34,6%	31,7%	8,1%	12,4%	6,2%	20,7%	15,7%	22,8%	38,6%	37,3%	39,3%	العالية
1538	514	1023	34,7%	37,7%	33,2%	18,9%	18,7%	19,2%	25,7%	24,3%	26,5%	20,6%	19,5%	21,2%	راس الجبل
24888	8796	16092	38,2%	43,5%	35,4%	13,6%	12,3%	14,2%	20,3%	18,3%	21,4%	27,9%	25,9%	29,0%	المجموع

#### 2-4- استعمال وسائل تكنولوجيا المعلومات والاتصال (3 سنوات فما فوق)

##### 1-2-4- استعمال الحاسوب

لا تكاد توجد فجوة بين الجنسين في نسب استعمال الحاسوب للفئة العمرية (3 سنوات فما فوق) على المستوى الجهوي (0.5 نقطة لفائدة النساء). لكن يُعتبر استعمال الحاسوب منتشرا أكثر في صفوف النساء مقارنة بالرجال خاصة بمعتمدية جومين ومعتمدية غزالة ومعتمدية سجنان أين تتراوح الفجوة بين 2.6 نقطة و4.5 نقطة، في المقابل ترتفع نسبيا نسب استعمال الحاسوب في صفوف الرجال بكل من جرزونة ومنزل جميل حيث تفوق النسب في صفوفهم ما هو عليه لدى النساء بـ3.8 نقطة و2.2 نقطة على التوالي.

رسم 2-13: فجوات النوع الاجتماعي في نسبة استعمال الحاسوب (3 سنوات فما فوق) بين النساء والرجال سنة 2014

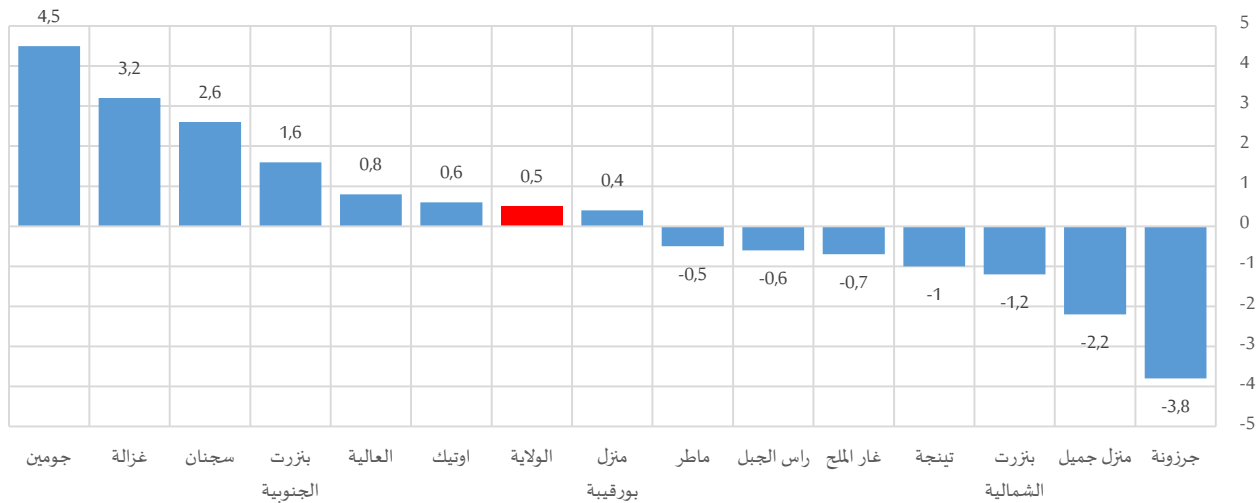

ومن خلال الفئات العمرية، لا تتجاوز الفوارق بين الجنسين في نسب استعمال الحاسوب 3 نقاط على المستوى الجهوي ولدى كل الفئات. لكن تبرز بعض التفاوتات المحلية الملفتة على غرار ارتفاع نسبة استعمال الحاسوب في صفوف المسنين الرجال مقارنة بالنساء بمعتمدية منزل جميل حيث تبلغ النسبة 23% و14% على التوالي، وانتشار الظاهرة لدى الشباب من النساء مقارنة بالرجال بكل من معتمدية جومين ومعتمدية غزالة حيث تصل الفجوة إلى 7.7 نقطة و6.2 نقطة على التوالي.



رسم 2-14: فجوات النوع الاجتماعي في نسبة استعمال الحاسوب (3 سنوات فما فوق) بين النساء والرجال حسب الفئة العمرية سنة

2014

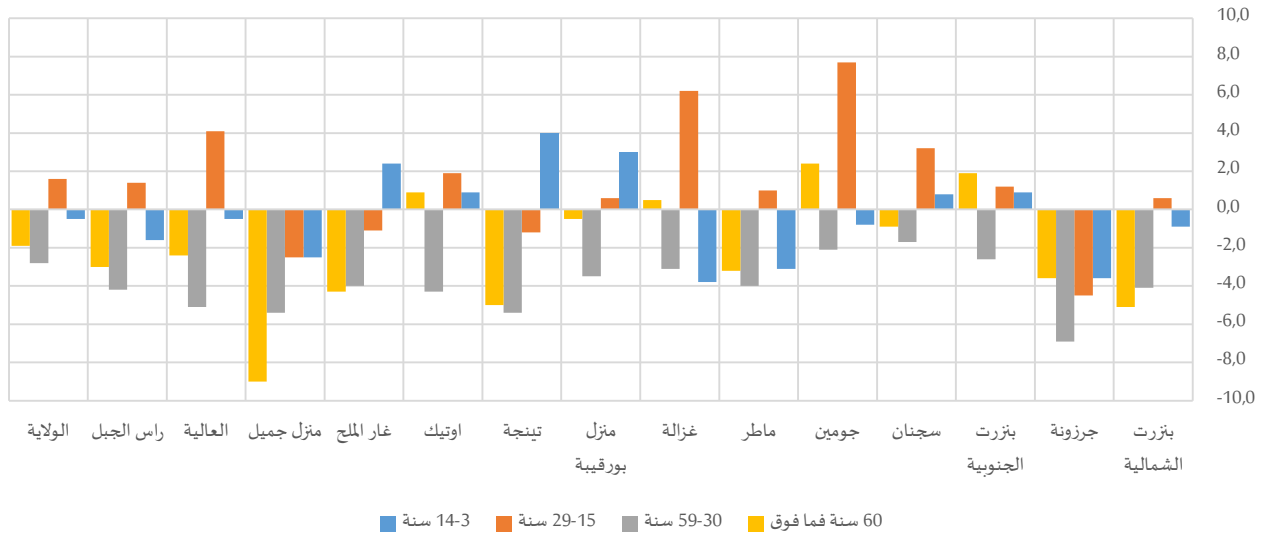

جدول 2-15: نسبة استعمال الحاسوب (3 سنوات فما فوق) حسب الفئة العمرية سنة 2014

المجموع	60 سنة فما فوق			59-30 سنة			29-15 سنة			14-3 سنة					
	المجموع	نساء	رجال	المجموع	نساء	رجال	المجموع	نساء	رجال	المجموع	نساء	رجال			
56,0%	55,3%	56,5%	29,8%	26,6%	31,7%	50,3%	48,2%	52,3%	72,8%	73,1%	72,5%	60,3%	59,8%	60,7%	بترت الشمالية
52,3%	50,3%	54,1%	17,6%	15,3%	18,9%	40,5%	37,0%	43,9%	72,3%	70,1%	74,6%	61,7%	59,8%	63,4%	جرزونة
35,1%	36,0%	34,4%	11,4%	12,8%	10,9%	26,0%	24,6%	27,2%	49,7%	50,3%	49,1%	38,2%	38,6%	37,7%	بترت الجنوبية
23,8%	25,3%	22,7%	5,9%	5,1%	6,0%	16,7%	15,6%	17,3%	31,3%	33,0%	29,8%	23,8%	24,2%	23,4%	سجنان
20,1%	22,6%	18,1%	2,2%	4,2%	1,8%	8,9%	7,6%	9,7%	29,2%	33,2%	25,5%	20,4%	20,0%	20,8%	جومين
30,9%	30,6%	31,1%	9,5%	7,2%	10,4%	21,5%	19,3%	23,3%	45,2%	45,7%	44,7%	36,5%	35,0%	38,1%	ماطر
30,0%	31,9%	28,7%	7,6%	8,1%	7,6%	17,9%	16,0%	19,1%	42,2%	45,5%	39,3%	32,4%	30,4%	34,2%	غزالة
35,8%	36,0%	35,6%	13,8%	13,5%	14,0%	27,1%	25,3%	28,8%	53,2%	53,5%	52,9%	41,0%	42,6%	39,6%	منزل بورقيبة
41,6%	41,1%	42,1%	17,9%	14,6%	19,6%	32,1%	29,3%	34,7%	59,9%	59,3%	60,5%	46,3%	48,4%	44,4%	تينجة
25,3%	25,6%	25,0%	5,7%	6,4%	5,5%	15,8%	13,3%	17,6%	37,3%	38,3%	36,4%	27,7%	28,1%	27,2%	اوتيك
30,1%	29,7%	30,4%	10,7%	7,8%	12,1%	20,1%	17,9%	21,9%	44,2%	43,7%	44,8%	35,1%	36,4%	34,0%	غار الملح
47,8%	46,7%	48,9%	20,0%	14,0%	23,0%	36,2%	33,3%	38,7%	66,5%	65,3%	67,8%	53,8%	52,5%	55,0%	منزل جميل
35,9%	36,3%	35,5%	14,6%	12,9%	15,3%	25,5%	22,6%	27,7%	49,6%	51,6%	47,5%	37,8%	37,5%	38,0%	العالية
38,7%	38,4%	39,0%	17,9%	15,9%	18,9%	29,2%	27,0%	31,2%	52,9%	53,6%	52,2%	44,5%	43,7%	45,3%	راس الجبل
39,4%	39,7%	39,2%	18,4%	17,1%	19,0%	31,1%	29,6%	32,4%	53,5%	54,3%	52,7%	42,6%	42,4%	42,9%	المجموع

جدول 2-16: مستعملي الحاسوب (3 سنوات فما فوق) حسب الفئة العمرية سنة 2014

المجموع	التوزيع النسبي														
	60 سنة فما فوق			59-30 سنة			29-15 سنة			14-3 سنة					
المجموع	نساء	رجال	المجموع	نساء	رجال	المجموع	نساء	رجال	المجموع	نساء	رجال	المجموع	نساء	رجال	
41881	19922	21958	5,3%	3,8%	6,6%	40,8%	40,7%	40,8%	33,7%	35,4%	32,1%	20,3%	20,1%	20,5%	بترت الشمالية
10863	5039	5825	2,5%	1,7%	3,2%	34,0%	32,8%	35,1%	40,8%	43,1%	38,7%	22,7%	22,3%	23,0%	جرزونة



14448	6793	7655	1,5%	0,9%	2,0%	31,9%	27,9%	35,5%	41,5%	44,7%	38,6%	25,1%	26,4%	24,0%	بئرنت الجنوبية
5228	2355	2873	0,7%	0,3%	1,1%	22,4%	16,6%	27,3%	49,3%	53,8%	45,6%	27,5%	29,4%	26,0%	سجنان
3222	1602	1621	0,3%	0,2%	0,4%	12,9%	8,2%	17,5%	59,0%	64,9%	53,1%	27,8%	26,7%	28,9%	جومين
10617	4920	5697	1,8%	0,8%	2,6%	30,9%	27,6%	33,8%	43,8%	47,5%	40,6%	23,5%	24,1%	23,0%	ماطر
4705	2091	2615	0,9%	0,3%	1,4%	21,6%	16,2%	25,9%	54,0%	60,3%	48,9%	23,5%	23,1%	23,9%	غزالة
17311	8327	8984	3,2%	2,3%	4,1%	33,8%	31,7%	35,8%	39,5%	41,5%	37,6%	23,5%	24,5%	22,5%	منزل بوقربية
8038	3801	4237	3,6%	2,1%	5,0%	34,0%	32,4%	35,5%	41,8%	43,4%	40,3%	20,6%	22,2%	19,3%	تينجة
3110	1426	1685	0,7%	0,4%	0,9%	24,8%	19,1%	29,6%	46,0%	49,0%	43,4%	28,5%	31,4%	26,1%	اوتيك
4589	2113	2477	1,9%	1,0%	2,7%	28,9%	25,7%	31,7%	45,0%	47,1%	43,1%	24,2%	26,2%	22,5%	غار الملح
18830	8782	10049	2,6%	1,3%	3,7%	33,0%	30,8%	35,0%	42,2%	45,7%	39,1%	22,2%	22,1%	22,2%	منزل جميل
7389	3468	3921	1,7%	0,9%	2,4%	27,5%	23,1%	31,4%	45,0%	49,5%	40,9%	25,8%	26,4%	25,3%	العالية
18331	8627	9704	2,9%	1,9%	3,9%	32,6%	30,4%	34,7%	40,8%	44,3%	37,6%	23,7%	23,5%	23,8%	راس الجبل
168565	79264	89301	3,0%	2,0%	3,9%	33,3%	31,2%	35,3%	40,7%	43,6%	38,2%	22,9%	23,3%	22,6%	المجموع

#### 4-2-2- النفاذ إلى الإنترنت

تتصدر معتمدية جومين ومعتمدية غزالة معتمديات ولاية بئرنت من حيث أن انتشار استعمال الإنترنت بهم في صفوف النساء يُعد أعلى مما هو عليه لدى الرجال بفوارق تناهز 4.1 نقطة و 2.4 نقطة على التوالي، في حين تنقلب الصورة بكل من معتمدية جرزونة ومعتمدية منزل جميل أين تتقهقر نسب استعمال الإنترنت في صفوف النساء بـ 3.9 نقطة و 2.2 نقطة على التوالي مقارنة بالرجال.

رسم 2-15: فجوات النوع الاجتماعي في نسبة استعمال الإنترنت (3 سنوات فما فوق) بين النساء والرجال سنة 2014

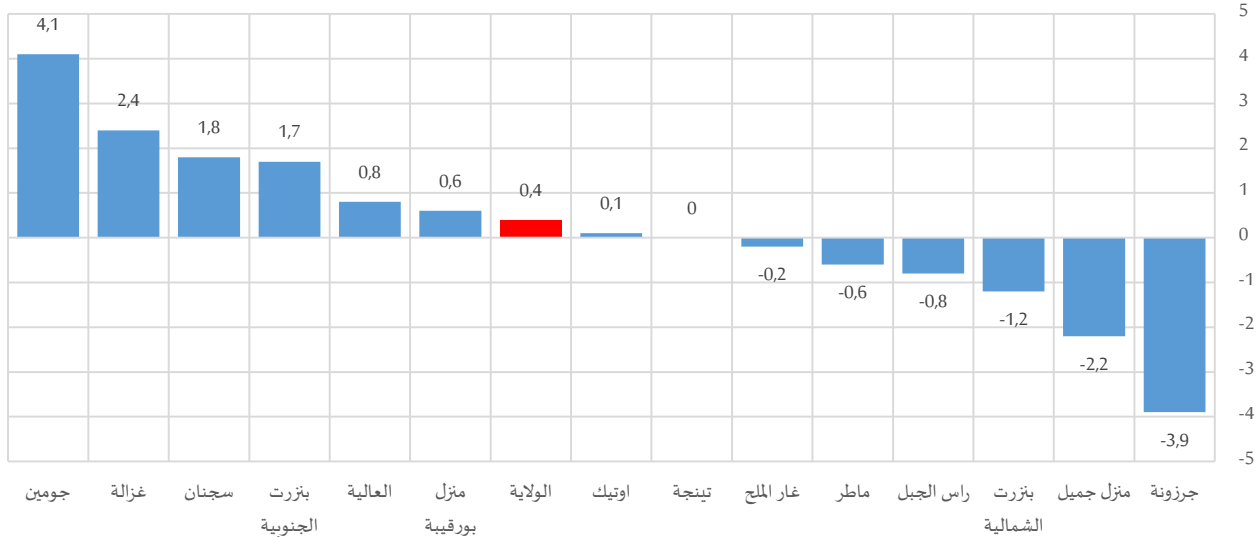

وتتفاوت الفوارق بين الجنسين في نسب استعمال الإنترنت بين المعتمديات حسب كل فئة عمرية، فقد برزت فجوات في صفوف مسني معتمدية منزل جميل لتناهز 8.8 نقطة لفائدة الرجال، تليها معتمدية تينجة بـ 7.1 نقطة لفائدة فتيات الفئة العمرية (3-14 سنة)، فمعتمدية جومين بـ 6.9 نقطة لفائدة النساء (15-29 سنة).



رسم 2-16: فجوات النوع الاجتماعي في نسبة استعمال الانترنت (3 سنوات فما فوق) بين النساء والرجال حسب الفئة العمرية سنة

2014

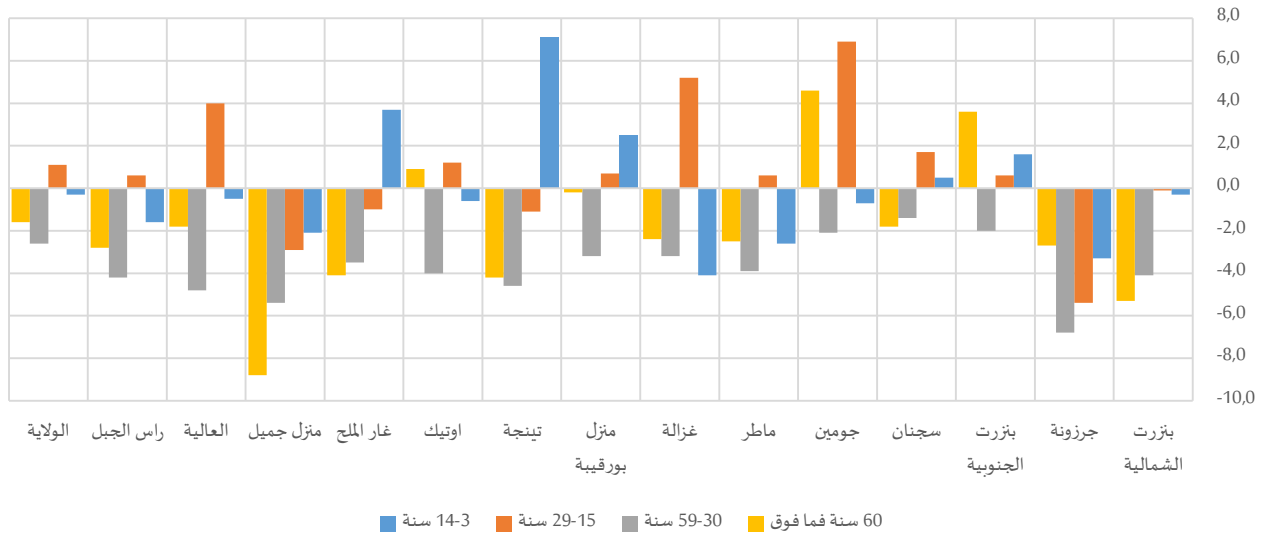

جدول 2-17: نسبة استعمال الانترنت (3 سنوات فما فوق) حسب الفئة العمرية سنة 2014

المجموع	60 سنة فما فوق			سنة 59-30			سنة 29-15			سنة 14-3					
	المجموع	نساء	رجال	المجموع	نساء	رجال	المجموع	نساء	رجال	المجموع	نساء	رجال			
55,1%	54,5%	55,7%	29,8%	26,5%	31,8%	49,4%	47,3%	51,4%	73,0%	72,9%	73,0%	57,9%	57,7%	58,0%	بنزرت الشمالية
51,3%	49,2%	53,1%	17,3%	15,6%	18,3%	39,7%	36,3%	43,1%	71,9%	69,3%	74,7%	59,1%	57,3%	60,6%	جرزونة
34,6%	35,5%	33,8%	12,4%	15,0%	11,4%	25,9%	24,7%	26,7%	49,7%	50,0%	49,4%	36,1%	36,9%	35,3%	بنزرت الجنوبية
22,7%	23,7%	21,9%	5,5%	4,1%	5,9%	16,1%	15,2%	16,6%	30,8%	31,7%	30,0%	21,1%	21,4%	20,9%	سجنان
19,8%	22,1%	18,0%	3,3%	7,2%	2,6%	9,0%	7,7%	9,8%	28,9%	32,5%	25,6%	19,5%	19,1%	19,8%	جومين
30,5%	30,2%	30,8%	9,4%	7,6%	10,1%	21,2%	19,1%	23,0%	45,6%	45,9%	45,3%	34,7%	33,4%	36,0%	ماطر
28,6%	30,0%	27,6%	7,7%	5,6%	8,0%	17,6%	15,6%	18,8%	41,1%	43,9%	38,7%	28,5%	26,3%	30,4%	غزالة
35,4%	35,7%	35,1%	13,8%	13,7%	13,9%	27,0%	25,3%	28,5%	53,0%	53,4%	52,7%	39,6%	40,9%	38,4%	منزل بورقيبة
40,2%	40,2%	40,2%	17,2%	14,4%	18,6%	30,5%	28,2%	32,8%	58,8%	58,2%	59,3%	44,3%	48,0%	40,9%	تينجة
24,7%	24,7%	24,6%	5,7%	6,4%	5,5%	15,7%	13,4%	17,4%	36,6%	37,2%	36,0%	26,4%	26,1%	26,7%	اوتيك
28,2%	28,1%	28,3%	10,6%	7,8%	11,9%	18,6%	16,7%	20,2%	42,6%	42,1%	43,1%	31,9%	33,8%	30,1%	غار الملح
46,7%	45,5%	47,7%	19,4%	13,6%	22,4%	35,2%	32,4%	37,8%	65,7%	64,3%	67,2%	51,3%	50,2%	52,3%	منزل جميل
35,0%	35,4%	34,6%	14,2%	12,9%	14,7%	24,8%	22,1%	26,9%	49,2%	51,2%	47,2%	35,8%	35,5%	36,0%	العالية
38,5%	38,0%	38,8%	17,5%	15,6%	18,4%	29,0%	26,8%	31,0%	53,3%	53,6%	53,0%	43,3%	42,4%	44,0%	راس الجبل
38,7%	38,9%	38,5%	18,3%	17,2%	18,8%	30,5%	29,1%	31,7%	53,2%	53,8%	52,7%	40,6%	40,4%	40,7%	المجموع

جدول 2-18: مستعملي الانترنت (3 سنوات فما فوق) حسب الفئة العمرية سنة 2014

المجموع	التوزيع النسبي														
	60 سنة فما فوق			سنة 59-30			سنة 29-15			سنة 14-3					
المجموع	نساء	رجال	المجموع	نساء	رجال	المجموع	نساء	رجال	المجموع	نساء	رجال	المجموع	نساء	رجال	
41266	19625	21640	5,4%	3,8%	6,7%	40,6%	40,6%	40,6%	34,2%	35,9%	32,8%	19,8%	19,6%	19,9%	بنزرت الشمالية
10654	4936	5719	2,5%	1,8%	3,1%	34,0%	32,8%	35,0%	41,3%	43,5%	39,4%	22,2%	21,8%	22,4%	جرزونة



14227	6708	7519	1,6%	1,1%	2,1%	32,2%	28,4%	35,5%	42,1%	44,9%	39,6%	24,1%	25,5%	22,8%	بئرنت الجنوبية
4981	2213	2768	0,7%	0,2%	1,1%	22,7%	17,1%	27,2%	50,9%	55,0%	47,6%	25,7%	27,7%	24,1%	سجنان
3169	1563	1606	0,5%	0,3%	0,6%	13,2%	8,5%	17,7%	59,4%	65,1%	53,9%	27,0%	26,1%	27,8%	جومين
10493	4861	5631	1,8%	0,8%	2,6%	30,9%	27,6%	33,8%	44,7%	48,2%	41,6%	22,6%	23,3%	22,0%	ماطر
4488	1972	2517	1,0%	0,3%	1,6%	22,2%	16,8%	26,4%	55,1%	61,7%	49,9%	21,7%	21,3%	22,1%	غزالة
17117	8246	8871	3,3%	2,4%	4,1%	34,0%	32,1%	35,9%	39,8%	41,8%	37,9%	22,9%	23,8%	22,1%	منزل بورقبيبة
7759	3717	4043	3,6%	2,1%	4,9%	33,6%	31,9%	35,1%	42,5%	43,6%	41,4%	20,4%	22,4%	18,6%	تينجة
3038	1377	1661	0,7%	0,4%	1,0%	25,2%	20,0%	29,6%	46,2%	49,3%	43,6%	27,9%	30,3%	25,9%	اوتيك
4310	1999	2311	2,0%	1,1%	2,9%	28,5%	25,3%	31,2%	46,1%	48,0%	44,5%	23,4%	25,7%	21,4%	غار الملح
18364	8552	9812	2,6%	1,3%	3,7%	33,0%	30,7%	35,0%	42,7%	46,2%	39,7%	21,7%	21,7%	21,6%	منزل جميل
7207	3385	3822	1,7%	0,9%	2,4%	27,4%	23,1%	31,3%	45,8%	50,3%	41,8%	25,1%	25,6%	24,6%	العالية
18201	8545	9656	2,9%	1,9%	3,8%	32,6%	30,4%	34,6%	41,3%	44,7%	38,4%	23,2%	23,0%	23,3%	راس الجبل
165274	77698	87576	3,1%	2,0%	4,0%	33,4%	31,3%	35,2%	41,3%	44,0%	38,9%	22,3%	22,7%	21,9%	المجموع

## المحور الثالث: مشاركة المرأة في النشاط الاقتصادي ومكانتها في القوة العاملة

تعتبر المشاركة النشيطة للمرأة والتقليص من الفجوة بين المرأة والرجل في جميع الميادين من العناصر الأساسية لدعم المنافسة وتطوير الاقتصاد. في هذا الإطار، حققت المرأة في ولاية بنزرت خلال العشرية الماضية تطوراً في نسبة النشاط قياساً بنسبة النشاط لدى الرجال لتبلغ 26.0% سنة 2014.

وهذا ما يعني أن المرأة ببزرت لم تعد رهينة القيد الاجتماعي التقليدي من حيث التزامها بالأشغال المنزلية فقط والتنازل التدريجي عن الحياة النشيطة الاقتصادية واتجاهها بذلك نحو الحصول على أثر تكافؤ للحصول على فرصتها بسوق الشغل رغم بقاء هذه النسبة ضعيفة اجمالاً تصل لأقل من النصف من نسبة النشاط لدى الرجل.

جدول 3-1: الناشطين (15 سنة فما فوق) ونسب النشاط سنة 2014

نسبة النشاط			عدد الناشطين			
المجموع	نساء	رجال	المجموع	نساء	رجال	
45,2%	28,9%	62,0%	30666	9913	20754	بنزرت الشمالية
45,6%	30,6%	61,2%	8749	3005	5744	جزرونة
48,0%	26,3%	69,3%	19869	5384	14485	بنزرت الجنوبية
38,3%	13,0%	63,2%	11441	1930	9511	سجنان
36,0%	8,4%	63,6%	7921	925	6996	جومين
47,8%	29,9%	66,0%	17379	5493	11885	ماطر
43,6%	22,0%	64,2%	9270	2287	6983	غزالة
45,3%	30,7%	60,3%	21661	7481	14180	منزل بورقيبة
44,2%	29,6%	59,2%	8225	2777	5449	تينجة
45,2%	17,0%	71,4%	6686	1212	5474	اوتيك
47,0%	20,3%	72,8%	6864	1455	5409	غار الملح
50,7%	33,8%	67,8%	18335	6151	12184	منزل جميل
46,5%	23,6%	68,3%	9049	2236	6813	العالية
48,6%	28,3%	68,9%	21404	6204	15200	راس الجبل
45,6%	26,0%	65,2%	197519	56453	141066	المجموع



خارطة 3-1: فجوات النوع الاجتماعي بين النساء والرجال في نسب النشاط سنة 2014

(الفجوة بين الجنسين = نسبة النشاط لدى النساء - نسبة النشاط لدى الرجال)  $\times 100 = -39.2$  نقطة على مستوى الولاية

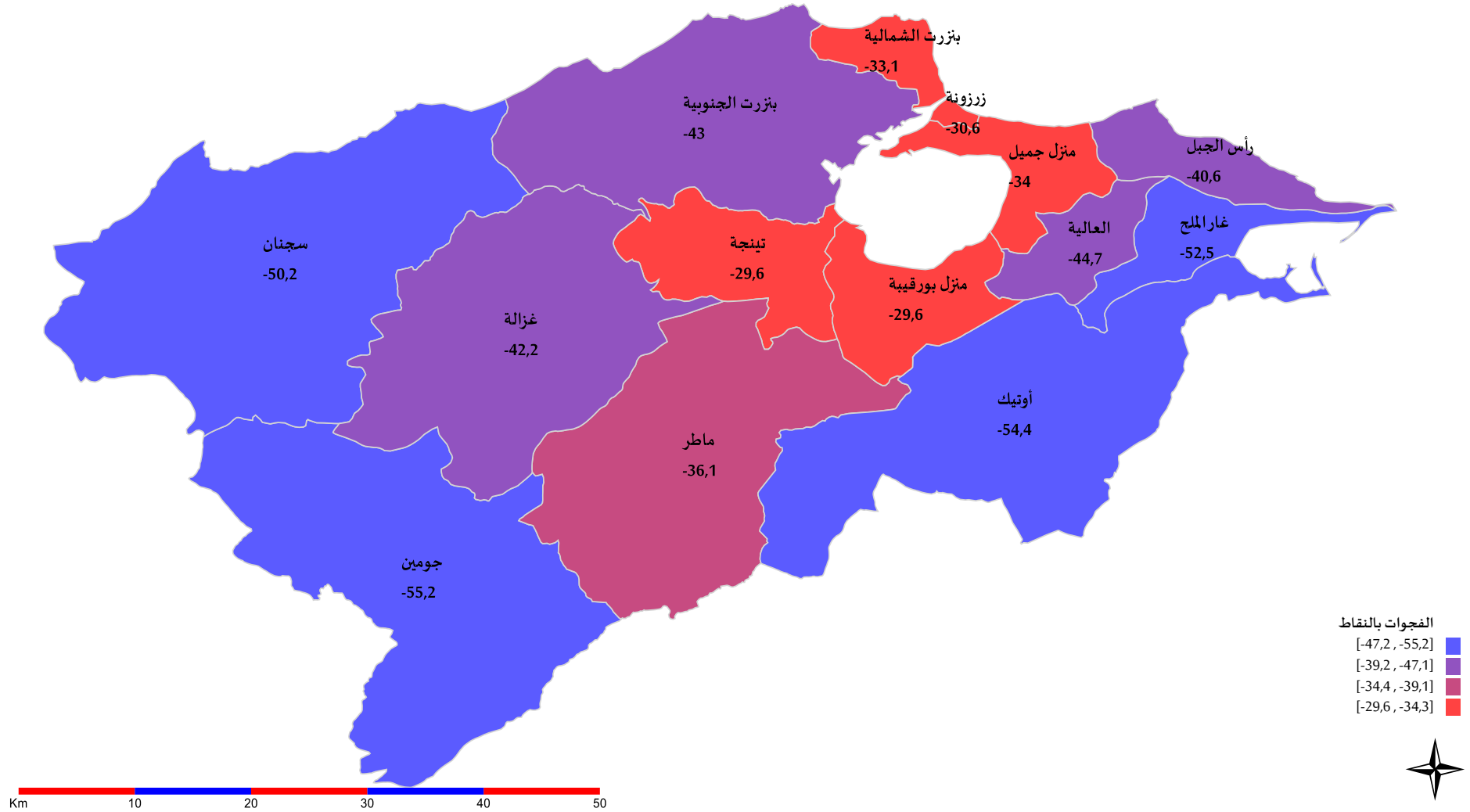

## 1- السكان المشغولون (15 سنة فما فوق) 1-1- المشتغلون مسب العائلة المدنية

وفقا لتوزيع السكان المشغولين حسب الحالة المدنية، يبلغ التوزيع النسبي للنساء المطلقات والأرامل 5.3% لكلي الصنفين مقابل 0.9% لدى الرجال. يحيلنا هذا إلى اعتبار أن الدافع الاجتماعي للنساء من المطلقات والأرامل هو من الأسباب الرئيسية إلى ارتفاع هذه النسب قصد الاعتماد على الذات ومقاومة الخصاصة والفقر وتلبية حاجيات أفراد العائلة بالنسبة لمن تعيل أبناءها خاصة.

على مستوى المعتمديات تظهر الفجوى الإيجابية بين التوزيع النسبي للمشتغلين والمشتغلات والتوزيع النسبي للمشتغلين حسب الحالة المدنية فقط بفئات دون المتزوجين وخصوصا بحالة العوزة التي تسجل الفرق الكبير على غرار ما تشهده معتمديات جومين وأوتيك وغزالة.

رسم 3-1: فجوات النوع الاجتماعي في التوزيع النسبي للنساء والرجال المشغولين (15 سنة فما فوق) حسب الحالة المدنية سنة 2014

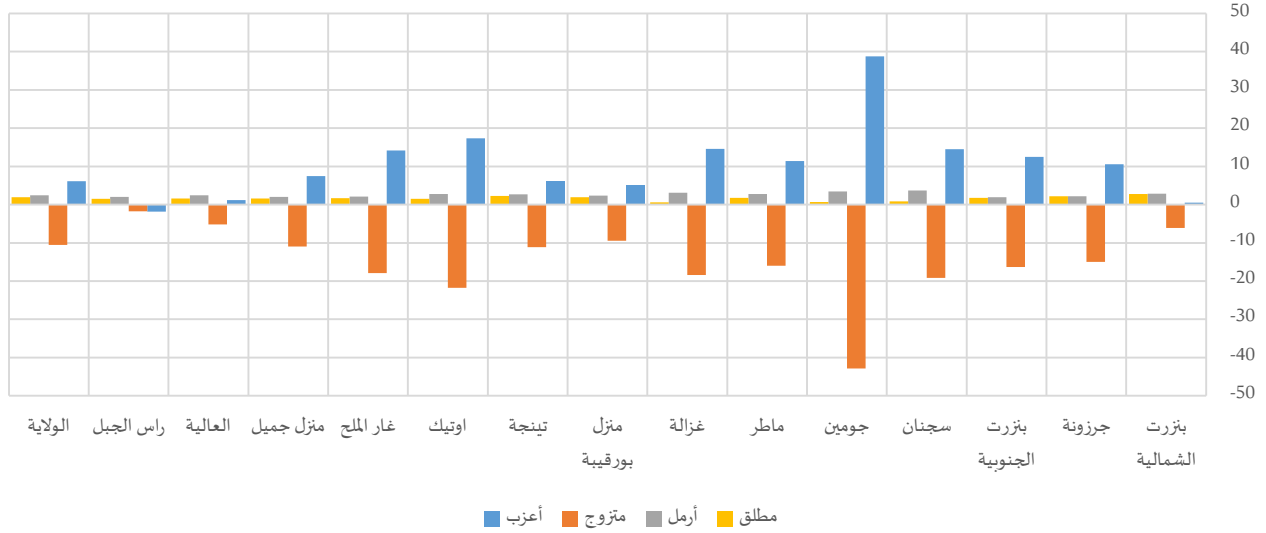

جدول 3-2: المشتغلين (15 سنة فما فوق) حسب الحالة المدنية سنة 2014

المجموع	التوزيع النسبي														
	مطلق			أرمل			متزوج			أعزب					
المجموع	نساء	رجال	المجموع	نساء	رجال	المجموع	نساء	رجال	المجموع	نساء	رجال	المجموع	نساء	رجال	
26629	8061	18568	1,8%	3,7%	0,9%	1,3%	3,3%	0,4%	74,3%	70,0%	76,2%	22,7%	23,0%	22,5%	بنزرت الشمالية
7414	2403	5011	1,4%	2,9%	0,7%	1,0%	2,5%	0,3%	67,1%	56,9%	71,9%	30,5%	37,6%	27,0%	جرزونة
17146	4278	12868	0,8%	2,1%	0,3%	0,9%	2,4%	0,4%	66,3%	54,0%	70,3%	32,0%	41,4%	28,9%	بنزرت الجنوبية
9418	1319	8099	0,4%	1,1%	0,3%	0,8%	4,0%	0,3%	68,6%	52,2%	71,3%	30,2%	42,7%	28,2%	سجنان
6904	620	6284	0,3%	1,0%	0,3%	1,0%	4,2%	0,7%	63,6%	24,7%	67,5%	35,0%	70,3%	31,5%	جومين
14624	4461	10163	1,1%	2,4%	0,6%	1,3%	3,3%	0,5%	67,0%	55,9%	71,9%	30,5%	38,4%	27,1%	ماطر
7789	1788	6000	0,5%	0,9%	0,3%	1,1%	3,5%	0,4%	60,2%	46,1%	64,5%	38,2%	49,4%	34,8%	غزالة
18003	6020	11984	1,4%	2,7%	0,7%	1,3%	2,8%	0,5%	69,6%	63,3%	72,7%	27,8%	31,2%	26,0%	منزل بورقيبة
6658	2160	4498	1,3%	2,8%	0,5%	1,2%	3,0%	0,4%	69,3%	61,8%	72,9%	28,2%	32,4%	26,2%	تينجة
6215	1041	5173	0,5%	1,8%	0,3%	0,9%	3,3%	0,5%	62,9%	44,9%	66,6%	35,6%	50,0%	32,7%	اوتيك





6407	1246	5161	0,5%	1,9%	0,2%	0,9%	2,6%	0,5%	59,6%	45,2%	63,1%	38,9%	50,3%	36,2%	غار الملح
15944	5107	10837	1,0%	2,0%	0,5%	1,0%	2,3%	0,3%	67,6%	60,1%	71,1%	30,5%	35,5%	28,1%	منزل جميل
8316	1916	6400	0,6%	1,8%	0,2%	0,8%	2,7%	0,3%	70,0%	66,0%	71,2%	28,6%	29,5%	28,3%	العالية
20161	5566	14595	0,9%	2,0%	0,5%	0,9%	2,4%	0,4%	67,0%	65,7%	67,5%	31,2%	29,9%	31,7%	راس الجبل
171627	45987	125641	1,0%	2,4%	0,5%	1,1%	2,9%	0,4%	67,8%	60,1%	70,7%	30,1%	34,6%	28,4%	المجموع

## 2-1- المشتغلون حسب المستوى التعليمي

تبين نتائج التعداد أن أكبر نسبة من المشتغلات تمثل فئة ذوات المستوى التعليمي ثانوي أو أساسي مرحلة ثانية بنسبة 42.2% بما يقابل نسبة المشتغلين من الرجال الذين معظمهم من ذوي مستوى تعليمي ثانوي قديم أو أساسي مرحلة ثانية بنسبة 40.2% مع وجود تباين كبير في التوزيع بين المعتمديات.

وقد يعود ذلك إلى حداثة مشروع تمكين المرأة والذي يمس أكثر فأكثر النساء بحسب درجة تعلمهن، ويظهر ذلك بتدرج التوزيع النسبي للمشتغلات من 8.6% لدى الأميات إلى 23.9% لدى ذوات مستوى تعليمي ابتدائي، ثم 42.2% لذوات مستوى تعليمي ثانوي قديم أو أساسي مرحلة ثانية، و 25.3% لدى ذوات مستوى التعليم العالي، أي قرابة مرتين ونصف ما هو مسجل لدى الرجال من ذوي مستوى تعليمي عالي (11.9%). هذا المؤشر يبين ملامح ايجابية فيما يتعلق بتوجه المرأة نحو اعتلاء مراكز القرار بنسق أسرع مما لدى الرجال وبالتالي بلوغ هدف المساواة في هذه النقطة المحبوبة ضمن أهداف التنمية البشرية.

رسم 3-2: فجوات النوع الاجتماعي في التوزيع النسبي للنساء والرجال المشتغلين (15 سنة فما فوق) حسب المستوى التعليمي سنة 2014

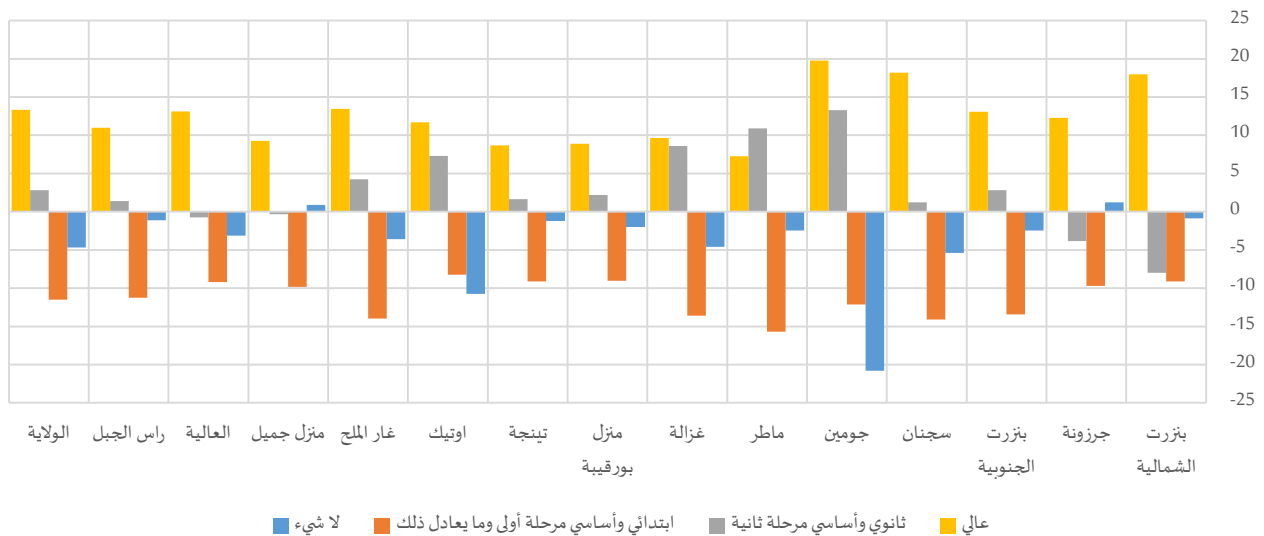

جدول 3-3: المشتغلين (15 سنوات فما فوق) حسب المعتمديات والمستوى التعليمي سنة 2014

المجموع	عالي		ثانوي وأساسي مرحلة ثانية			ابتدائي وأساسي مرحلة أولى وما يعادل ذلك			لا شيء						
	المجموع	رجال	المجموع	نساء	رجال	المجموع	نساء	رجال	المجموع	نساء	رجال				
26629	8061	18568	8494	3582	4913	11687	3089	8598	5392	1120	4273	1055	271	784	بئر تازة الشمالية
7414	2403	5011	1338	633	704	3758	1156	2602	1904	459	1444	414	154	260	جرزونة



17146	4278	12868	1827	875	952	7227	1894	5333	6192	1114	5078	1900	395	1505	بئر ت الجنوبية
9418	1319	8099	770	314	455	2857	414	2443	2813	234	2579	2977	356	2621	سجنان
6904	620	6284	350	143	207	1715	229	1486	2287	137	2150	2553	112	2441	جومين
14624	4461	10163	1790	771	1019	6595	2349	4246	4438	868	3571	1801	474	1328	ماطر
7789	1788	6000	444	235	209	2626	721	1905	2671	426	2245	2048	407	1641	غزالة
18003	6020	11984	2666	1247	1419	7476	2587	4889	6020	1651	4370	1841	534	1306	منزل بورقبيبة
6658	2160	4498	1049	467	582	2939	978	1962	2204	582	1622	465	133	332	تينجة
6215	1041	5173	375	164	211	1861	375	1486	2211	299	1912	1768	203	1565	اوتيك
6407	1246	5161	613	254	359	2310	492	1819	3020	447	2573	463	54	409	غار الملح
15944	5107	10837	2690	1183	1507	7079	2256	4822	5224	1332	3892	951	336	615	منزل جميل
8316	1916	6400	1014	427	587	3233	734	2499	3157	592	2565	913	164	749	العالية
20161	5566	14595	3210	1328	1882	7559	2143	5416	7964	1745	6219	1428	350	1079	راس الجبل
171627	45987	125641	26629	11623	15006	68922	19415	49507	55497	11004	44493	20579	3944	16635	المجموع

### 3-1- المشتغلون حسب الفئة العمرية

تحليل النتائج حسب الهيكلية العمرية للمشتغلين يؤكد تأثير حداثة مشروع تمكين المرأة، حيث يتجاوز التوزيع النسبي للنساء أكبر من 60 سنة ما تمّ رصده لدى الرجال من نفس الفئة العمرية من خلال فارق ناهز 4.1 نقطة. أما بالنسبة للفئات بين 30 و59 سنة، تقارب النسبة للمشتغلين الرجال ما لدى المشتغلات النساء.

رسم 3-3: فجوات النوع الاجتماعي في التوزيع النسبي للنساء والرجال المشتغلين (15 سنة فما فوق) حسب الفئة العمرية سنة 2014

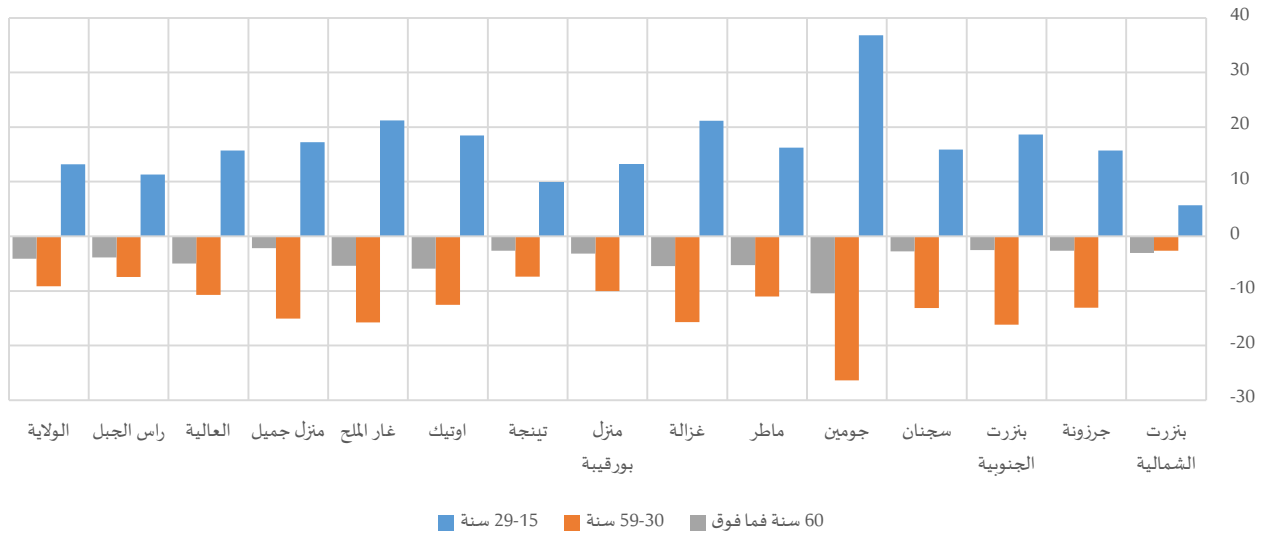

### جدول 4-3: المشتغلين (15 سنة فما فوق) حسب الفئة العمرية سنة 2014

المجموع	60 سنة فما فوق		59-30 سنة			29-15 سنة			المجموع	نساء	رجال	
	المجموع	نساء	رجال	المجموع	نساء	رجال	المجموع	نساء				
26629	8061	18568	986	127	859	21337	6310	15027	4306	1624	2682	بئر ت الشمالية
7414	2403	5011	218	28	190	5523	1578	3946	1673	797	875	جرزونة
17146	4278	12868	542	55	487	12163	2515	9648	4440	1707	2734	بئر ت الجنوبية
9418	1319	8099	624	56	568	6403	748	5654	2391	515	1876	سجنان
6904	620	6284	811	14	797	4243	232	4010	1851	374	1477	جومين



14624	4461	10163	757	68	689	10630	2902	7728	3237	1491	1746	ماطر
7789	1788	6000	579	58	521	4798	885	3913	2412	845	1566	غزالة
18003	6020	11984	664	96	568	13615	4151	9463	3725	1773	1952	منزل بورقيبة
6658	2160	4498	224	34	190	5078	1539	3538	1357	586	771	تينجة
6215	1041	5173	393	15	379	4241	602	3639	1580	425	1156	اوتيك
6407	1246	5161	344	13	332	4136	646	3489	1927	588	1339	غار الملح
15944	5107	10837	420	59	362	11295	3095	8199	4229	1953	2276	منزل جميل
8316	1916	6400	388	16	371	5448	1097	4351	2480	803	1677	العالية
20161	5566	14595	767	55	711	13676	3475	10201	5718	2035	3683	راس الجبل
171627	45987	125641	7718	694	7024	122583	29776	92807	41326	15516	25810	المجموع

#### 4-1- المشتغلون حسب قطاع التشغيل

يستقطب قطاع المناجم والطاقة النساء تحتكره تقريبا النساء بنسبة 51.7% مقابل 19.5% لدى الرجال. في مرتبة موالية، نجد التربية والصحة والخدمات الإدارية بنسبة 29.0% لدى النساء مقابل 19.2% لدى الرجال. ما عدى ذلك وما عدى قطاعات البناء والتجارة والنقل والتخزين وحتى الفلاحة التي يبرز فيها تفوق نسبة الرجال المشتغلين به التوزيع النسبي للنساء، تشهد القطاعات الأخرى تقاربا. من خلال هذه الهيكلية.

جدول 3-5: المشتغلين (15 سنوات فما فوق) حسب قطاع التشغيل سنة 2014

التوزيع النسبي															
التجارة			البناء والأشغال العامة			المناجم والطاقة			الصناعات المعملية			الفلاحة والصيد البحري			
المجموع	نساء	رجال	المجموع	نساء	رجال	المجموع	نساء	رجال	المجموع	نساء	رجال	المجموع	نساء		رجال
13,6%	8,6%	15,7%	8,2%	0,8%	11,5%	20,2%	25,6%	17,9%	1,3%	0,5%	1,6%	2,3%	0,3%	3,2%	بئر ت الشمالية
12,1%	8,7%	13,7%	10,2%	0,6%	14,8%	35,1%	53,1%	26,5%	1,1%	0,4%	1,4%	2,9%	0,3%	4,2%	جرزونة
9,8%	6,7%	10,8%	18,5%	0,8%	24,4%	27,5%	53,7%	18,7%	1,8%	0,6%	2,1%	7,3%	1,7%	9,1%	بئر ت الجنوبية
9,0%	7,2%	9,3%	28,4%	3,7%	32,4%	7,3%	23,5%	4,6%	0,7%	0,2%	0,8%	25,9%	26,8%	25,7%	سجنان
5,2%	5,8%	5,2%	26,1%	7,3%	28,0%	7,0%	30,3%	4,7%	0,6%	0,2%	0,7%	45,5%	17,2%	48,3%	جومين
11,5%	4,6%	14,6%	9,0%	1,0%	12,5%	34,2%	62,9%	21,6%	0,8%	0,2%	1,1%	17,3%	6,1%	22,2%	ماطر
6,2%	3,4%	7,1%	21,0%	1,8%	26,7%	18,7%	50,9%	9,2%	1,1%	0,3%	1,3%	34,8%	27,1%	37,1%	غزالة
11,0%	5,9%	13,5%	9,8%	0,7%	14,4%	42,0%	59,2%	33,3%	1,2%	0,4%	1,6%	4,7%	1,5%	6,2%	منزل بورقيبة
8,6%	7,6%	9,0%	9,6%	0,4%	14,0%	39,5%	51,7%	33,7%	1,6%	0,4%	2,2%	5,3%	1,3%	7,2%	تينجة
8,0%	5,3%	8,6%	7,2%	0,9%	8,5%	24,8%	61,6%	17,4%	1,4%	0,9%	1,5%	42,5%	14,7%	48,1%	اوتيك
8,2%	4,7%	9,0%	9,0%	0,9%	11,0%	21,2%	64,8%	10,7%	0,8%	0,4%	0,9%	39,4%	3,8%	47,9%	غار الملح
9,7%	7,1%	11,0%	14,4%	0,7%	20,9%	36,3%	59,5%	25,4%	1,1%	0,3%	1,5%	8,3%	3,2%	10,7%	منزل جميل
10,0%	6,3%	11,1%	15,7%	1,4%	20,0%	27,4%	61,5%	17,3%	0,8%	0,4%	1,0%	22,1%	4,8%	27,3%	العالية
9,1%	5,5%	10,4%	19,7%	1,6%	26,6%	34,1%	65,2%	22,3%	0,7%	0,2%	0,9%	13,0%	1,1%	17,6%	راس الجبل
10,1%	6,5%	11,4%	14,3%	1,1%	19,1%	28,2%	51,8%	19,5%	1,1%	0,4%	1,4%	14,6%	4,2%	18,4%	المجموع

المجموع			التوزيع النسبي									
			خدمات أخرى			التربية والصحة والخدمات الإدارية			النقل والمواصلات			
المجموع	نساء	رجال	المجموع	نساء	رجال	المجموع	نساء	رجال	المجموع	نساء	رجال	
26629	8061	18568	9,3%	9,4%	9,2%	38,1%	53,4%	31,5%	7,0%	1,2%	9,5%	بئر ت الشمالية
7414	2403	5011	8,1%	8,3%	8,0%	26,2%	28,0%	25,4%	4,2%	0,5%	6,0%	جرزونة



17146	4278	12868	6,5%	8,9%	5,6%	23,5%	26,8%	22,4%	5,2%	0,9%	6,7%	بترت الجنوبية
9418	1319	8099	3,4%	5,1%	3,1%	22,2%	33,0%	20,4%	3,2%	0,5%	3,7%	سجنان
6904	620	6284	2,8%	12,5%	1,8%	11,2%	26,4%	9,7%	1,6%	0,5%	1,7%	جومين
14624	4461	10163	5,4%	5,1%	5,5%	18,0%	19,7%	17,3%	3,8%	0,4%	5,2%	ماطر
7789	1788	6000	2,8%	3,5%	2,6%	13,0%	12,8%	13,1%	2,3%	0,2%	2,9%	غزالة
18003	6020	11984	5,8%	5,7%	5,8%	22,3%	26,1%	20,4%	3,2%	0,4%	4,7%	منزل بورقيبة
6658	2160	4498	4,8%	5,2%	4,6%	26,5%	32,7%	23,5%	4,1%	0,7%	5,7%	تينجة
6215	1041	5173	2,9%	3,3%	2,8%	9,8%	12,7%	9,2%	3,3%	0,8%	3,8%	اوتيك
6407	1246	5161	3,3%	4,3%	3,1%	11,7%	20,0%	9,7%	6,4%	1,3%	7,7%	غار الملح
15944	5107	10837	5,2%	4,7%	5,4%	21,2%	23,7%	20,0%	3,7%	0,8%	5,1%	منزل جميل
8316	1916	6400	3,5%	2,6%	3,8%	14,3%	22,5%	11,9%	6,1%	0,6%	7,8%	العالية
20161	5566	14595	4,9%	3,5%	5,4%	16,0%	22,5%	13,6%	2,4%	0,5%	3,2%	راس الجبل
171627	45987	125641	5,6%	6,1%	5,4%	21,9%	29,1%	19,2%	4,2%	0,7%	5,5%	المجموع

### 5-1- المشتغلون حسب المهنة

من خلال توزيع المشتغلين حسب المهنة، 21.0% من المشتغلين هم من مشغلو التجهيزات والآلات وعمال التجميع. أما على مستوى النوع الاجتماعي، تبرز فجوات في التوزيع النسبي للجنسين خاصة لمشغلي التجهيزات بالمصانع وعمال التجميع حيث تبلغ نسبتهم 40.3% لدى النساء و13.9% لدى الرجال. فيما يتعلق بالمستخدمين الإداريين، تمثل المشتغلون بهذه المهنة 5.4% من جملة المشتغلين، مقابل 2.5% لدى الرجال. كما يلاحظ إقبال النساء على المهنة الفكرية من جملة المشتغلين مقارنة بالرجال بنسبة 16.3% و6.1% على التوالي. في المقابل تتقارب نسب النساء والرجال المؤطرات والمؤطرين من جملة المشتغلين والمشتغلين أين تبلغ نسبتهم على التوالي 1.9% و3.3%.

جدول 3-6: المشتغلين (15 سنوات فما فوق) حسب المهنة سنة 2014

التوزيع النسبي															
أعوان الخدمات المباشرة للخصائص والتجارة والباعة			المستخدمون الإداريون			المهن الوسطى			المهن الفكرية والعلمية			المديرون وإطارات التسيير والوكلاء			
المجموع	نساء	رجال	المجموع	نساء	رجال	المجموع	نساء	رجال	المجموع	نساء	رجال	المجموع	نساء	رجال	
23,0%	14,2%	26,8%	5,8%	9,2%	4,3%	9,4%	13,9%	7,5%	19,1%	31,6%	13,7%	6,8%	4,7%	7,8%	بترت الشمالية
21,4%	13,2%	25,4%	4,7%	7,0%	3,5%	7,1%	8,2%	6,6%	8,5%	14,1%	5,8%	3,5%	1,4%	4,6%	جرزونة
20,4%	11,7%	23,3%	2,7%	4,6%	2,1%	4,1%	6,8%	3,2%	5,6%	12,0%	3,4%	2,0%	1,6%	2,2%	بترت الجنوبية
17,5%	11,1%	18,5%	2,2%	5,7%	1,6%	2,2%	5,1%	1,8%	5,5%	17,5%	3,6%	1,8%	0,9%	1,9%	سجنان
9,9%	9,6%	9,9%	1,1%	3,9%	0,8%	1,3%	3,4%	1,1%	3,2%	16,1%	1,9%	1,2%	0,8%	1,2%	جومين
14,3%	7,0%	17,5%	3,4%	4,5%	2,9%	5,3%	6,3%	4,8%	7,2%	10,8%	5,6%	2,3%	1,3%	2,8%	ماطر
12,4%	8,3%	13,6%	1,0%	1,7%	0,8%	1,5%	1,4%	1,6%	2,4%	4,9%	1,7%	0,9%	0,5%	1,0%	غزالة
18,4%	10,2%	22,6%	3,1%	4,6%	2,3%	5,8%	8,0%	4,8%	8,1%	12,9%	5,7%	2,4%	1,5%	2,9%	منزل بورقيبة
15,8%	11,7%	17,8%	3,9%	5,9%	2,9%	6,5%	9,7%	5,0%	9,9%	17,0%	6,5%	3,2%	2,2%	3,6%	تينجة
9,3%	6,4%	9,9%	1,8%	3,0%	1,5%	1,7%	3,2%	1,4%	3,6%	8,5%	2,6%	1,4%	0,8%	1,6%	اوتيك
9,9%	7,5%	10,4%	2,0%	4,0%	1,5%	3,3%	6,0%	2,6%	5,1%	12,1%	3,5%	1,8%	1,0%	2,0%	غار الملح
14,1%	9,0%	16,5%	3,4%	4,6%	2,8%	6,4%	6,7%	6,3%	9,1%	13,8%	6,8%	3,0%	1,3%	3,8%	منزل جميل
10,6%	7,0%	11,6%	2,3%	3,1%	2,0%	3,5%	4,8%	3,1%	7,5%	15,4%	5,1%	2,3%	1,7%	2,5%	العالية
11,1%	6,9%	12,7%	3,2%	4,4%	2,8%	4,3%	6,2%	3,6%	8,8%	14,5%	6,7%	2,1%	1,0%	2,5%	راس الجبل
16,1%	10,1%	18,3%	3,3%	5,4%	2,5%	5,2%	7,8%	4,2%	8,8%	16,3%	6,1%	2,9%	1,9%	3,3%	المجموع



المجموع*	التوزيع النسبي														
	العمال والمستخدمون غير المختصين			مشغلو التجهيزات والآلات وعمال التجميع			حرفيو وعمال المهن ذات الطابع التقليدي			الفلاحون والعمال الماهرين في الفلاحة والصيد البحري					
	المجموع	نساء	رجال	المجموع	نساء	رجال	المجموع	نساء	رجال	المجموع	نساء	رجال			
26442	7988	18454	9,7%	6,8%	11,0%	11,5%	15,5%	9,8%	12,5%	3,8%	16,3%	2,0%	0,2%	2,9%	بئرنت الشمالية
7357	2387	4971	14,0%	10,1%	15,9%	23,1%	39,2%	15,4%	14,9%	6,7%	18,8%	2,7%	0,2%	3,9%	جرزونة
17045	4248	12796	21,1%	13,3%	23,7%	20,4%	43,3%	12,8%	17,8%	5,4%	21,9%	5,9%	1,4%	7,4%	بئرنت الجنوبية
9321	1294	8027	30,9%	11,5%	34,0%	8,5%	18,9%	6,8%	14,8%	4,2%	16,5%	16,7%	25,1%	15,3%	سجنان
6822	614	6209	24,5%	26,9%	24,2%	6,3%	18,9%	5,0%	14,1%	5,9%	14,9%	38,5%	14,5%	40,9%	جومين
14471	4418	10053	18,7%	18,4%	18,8%	25,6%	44,4%	17,3%	10,3%	3,1%	13,5%	12,9%	4,2%	16,8%	ماطر
7735	1776	5959	24,6%	12,5%	28,2%	18,8%	44,3%	11,2%	10,5%	3,5%	12,7%	27,8%	23,0%	29,3%	غزالة
17869	5976	11893	17,3%	11,8%	20,1%	29,8%	46,4%	21,4%	10,9%	3,6%	14,6%	4,1%	1,1%	5,7%	منزل بوقربية
6600	2144	4456	17,3%	6,9%	22,3%	28,7%	42,1%	22,2%	10,0%	3,4%	13,2%	4,7%	1,1%	6,4%	تينجة
6159	1035	5123	17,1%	15,2%	17,5%	19,6%	46,3%	14,3%	9,8%	5,4%	10,7%	35,6%	11,3%	40,5%	اوتيك
6331	1237	5094	11,3%	3,9%	13,1%	21,3%	58,2%	12,3%	6,7%	3,6%	7,5%	38,6%	3,6%	47,2%	غار الملح
15855	5077	10779	13,0%	8,6%	15,0%	24,2%	44,5%	14,7%	19,4%	8,8%	24,4%	7,4%	2,7%	9,6%	منزل جميل
8248	1906	6343	16,1%	8,2%	18,5%	24,7%	52,0%	16,5%	13,0%	4,0%	15,8%	20,0%	3,8%	24,9%	العالية
19982	5515	14467	18,3%	5,3%	23,3%	27,5%	56,9%	16,3%	12,7%	3,8%	16,0%	11,8%	0,9%	16,0%	راس الجبل
170237	45615	124622	17,3%	10,2%	19,9%	21,0%	40,3%	13,9%	13,2%	4,6%	16,3%	12,2%	3,5%	15,4%	المجموع

(\*) دون اعتبار غير المصح بهم

## 6-1- المشتغلون حسب الوضعية المهنية

يشكل أصحاب المؤسسات الاقتصادية الخاصة بولاية بئرنت 17.1% من مجموع المشتغلين، يمثل النساء 9.0% من النساء المشتغلات في حين تبلغ نسبة الرجال من أصحاب المؤسسات الاقتصادية الخاصة 20.0% من مجموع الرجال المشتغلين. في المقابل، تفوق نسبة المشتغلات كأجيرات نسبة المشتغلين من الأجراء الرجال بفارق عشر نقاط. يعوز هذا الاختلاف إلى بقاء مبادرة بعث المشاريع مرتفعة نسبيا لدى الرجال مقارنة بالمرأة التي ركزت بالدرجة الأولى على الشغل بصفة أجرة.

جدول 3-7: المشتغلين (15 سنوات فما فوق) حسب الوضعية المهنية سنة 2014

المجموع	التوزيع النسبي																				
	حالة أخرى			يعمل لدى الأسرة بدون أجر			متدرب			أجير			لحسابه الخاص بدون أجر			لحسابه الخاص وله أجر					
	المجموع	نساء	رجال	المجموع	نساء	رجال	المجموع	نساء	رجال	المجموع	نساء	رجال	المجموع	نساء	رجال	المجموع	نساء	رجال			
26629	8061	18568	0,0%	0,0%	0,0%	0,3%	0,3%	0,2%	0,1%	0,1%	0,1%	81,0%	88,5%	77,7%	9,2%	5,9%	10,6%	9,5%	5,1%	11,4%	بئرنت الشمالية
7414	2403	5011	0,1%	0,0%	0,1%	0,2%	0,3%	0,1%	0,2%	0,3%	0,1%	85,8%	90,8%	83,4%	10,1%	6,9%	11,7%	3,6%	1,6%	4,6%	جرزونة
17146	4278	12868	0,0%	0,0%	0,0%	0,5%	0,7%	0,5%	0,2%	0,3%	0,2%	84,7%	90,5%	82,8%	8,9%	5,3%	10,1%	5,6%	3,2%	6,4%	بئرنت الجنوبية
9418	1319	8099	0,4%	0,2%	0,4%	1,7%	5,7%	1,1%	0,1%	0,1%	0,1%	80,1%	71,4%	81,5%	12,5%	11,6%	12,7%	5,2%	10,9%	4,3%	سجنان
6904	620	6284	0,0%	0,2%	0,0%	0,7%	1,1%	0,6%	0,3%	0,5%	0,3%	75,8%	89,5%	74,5%	18,7%	6,6%	19,8%	4,5%	2,1%	4,8%	جومين
14624	4461	10163	0,2%	0,1%	0,2%	0,2%	0,3%	0,2%	0,2%	0,3%	0,1%	82,3%	93,1%	77,6%	12,0%	4,7%	15,1%	5,1%	1,5%	6,7%	ماطر



7789	1788	6000	0,1%	0,1%	0,1%	1,4%	1,1%	1,5%	0,2%	0,1%	0,3%	81,2%	88,2%	79,1%	11,9%	8,4%	13,0%	5,2%	2,2%	6,1%	غزالة
18003	6020	11984	0,2%	0,1%	0,2%	0,2%	0,2%	0,2%	0,1%	0,2%	0,1%	84,0%	91,3%	80,4%	10,2%	5,6%	12,5%	5,2%	2,5%	6,6%	منزل بورقيبة
6658	2160	4498	0,2%	0,3%	0,2%	0,2%	0,3%	0,1%	0,3%	0,3%	0,2%	86,1%	90,1%	84,1%	8,8%	6,2%	10,0%	4,5%	2,7%	5,4%	تينجة
6215	1041	5173	0,0%	0,0%	0,1%	1,3%	0,4%	1,5%	0,2%	0,3%	0,1%	71,1%	89,4%	67,4%	17,8%	7,9%	19,8%	9,6%	1,9%	11,1%	اوتيك
6407	1246	5161	0,1%	0,2%	0,1%	1,4%	0,3%	1,7%	0,1%	0,0%	0,1%	78,1%	92,2%	74,8%	13,9%	5,5%	15,9%	6,4%	1,9%	7,5%	غار الملح
15944	5107	10837	0,1%	0,0%	0,1%	0,4%	0,3%	0,5%	0,1%	0,1%	0,0%	83,6%	91,9%	79,8%	10,1%	5,6%	12,2%	5,7%	2,1%	7,4%	منزل جميل
8316	1916	6400	0,0%	0,1%	0,0%	0,4%	0,2%	0,5%	0,2%	0,1%	0,2%	80,8%	90,2%	78,0%	13,1%	7,3%	14,9%	5,5%	2,1%	6,5%	العالية
20161	5566	14595	0,1%	0,0%	0,1%	0,4%	0,3%	0,4%	0,1%	0,2%	0,1%	84,3%	92,1%	81,4%	9,4%	5,3%	10,9%	5,7%	2,1%	7,1%	راس الجبل
171627	45987	125641	0,1%	0,1%	0,1%	0,5%	0,5%	0,5%	0,2%	0,2%	0,1%	82,1%	90,2%	79,1%	11,0%	6,0%	12,8%	6,1%	3,0%	7,2%	المجموع

## 7-1- المشتغلون حسب طبيعة العمل

يبرز التوزيع النسبي حسب طبيعة العمل فوارق بين الجنسين خاصة بالنسبة لممارسي الأعمال غير المنتظمة والظرفية حيث بلغت نسبة المشتغلين في هذا الصنف 24.5% مقابل 29.3% في صفوف الرجال. من جهة أخرى، ترتفع نسبة النساء المشتغلين بصفة منتظمة ومؤقتة (قصير المدى) إلى حدود 18.7%، في حين لا يمارس سوى 14.8% من الرجال المشتغلين بهذه الصفة.

رسم 3-4: فجوات النوع الاجتماعي في التوزيع النسبي للنساء والرجال المشتغلين (15 سنة فما فوق) حسب طبيعة العمل سنة 2014

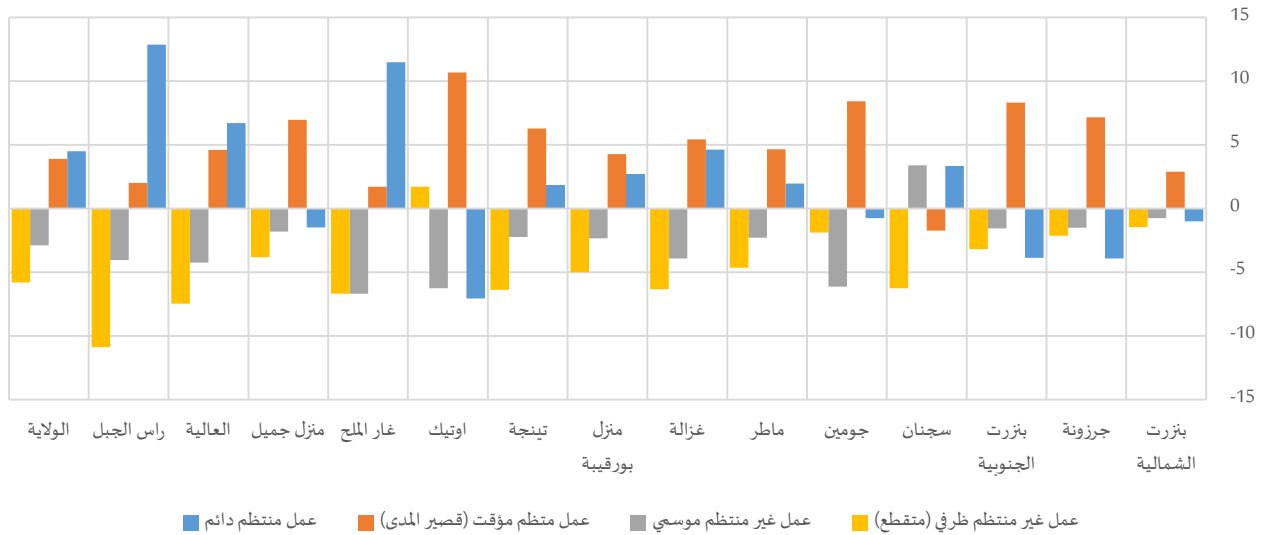

جدول 3-8: المشتغلين (15 سنوات فما فوق) حسب طبيعة العمل سنة 2014

المجموع	التوزيع النسبي														بنزرت الشمالية
	عمل غير منتظم ظرفي (متقطع)			عمل غير منتظم موسمي			عمل منتظم مؤقت (قصير المدى)			عمل منتظم دائم					
	المجموع	نساء	رجال	المجموع	نساء	رجال	المجموع	نساء	رجال	المجموع	نساء	رجال			
26629	8061	18568	2,5%	1,5%	3,0%	1,0%	0,5%	1,2%	8,6%	10,7%	7,7%	87,9%	87,4%	88,1%	بنزرت الشمالية
7414	2403	5011	5,2%	3,8%	5,9%	2,0%	1,0%	2,5%	9,4%	14,3%	7,0%	83,4%	80,9%	84,6%	جزرونة
17146	4278	12868	4,4%	2,0%	5,2%	1,9%	0,7%	2,3%	35,0%	41,3%	32,8%	58,7%	55,9%	59,7%	بنزرت الجنوبية
9418	1319	8099	20,9%	15,6%	21,7%	5,2%	8,3%	4,8%	18,3%	17,0%	18,5%	55,6%	59,2%	55,0%	سجنان
6904	620	6284	15,7%	14,1%	15,9%	8,0%	2,5%	8,6%	17,2%	25,0%	16,4%	59,1%	58,7%	59,1%	جومين
14624	4461	10163	6,7%	3,4%	8,1%	3,6%	2,0%	4,3%	11,7%	15,0%	10,3%	78,0%	79,6%	77,3%	ماطر
7789	1788	6000	17,9%	13,0%	19,4%	12,5%	9,5%	13,4%	11,5%	15,8%	10,3%	58,0%	61,7%	56,9%	غزالة



18003	6020	11984	7,4%	4,1%	9,1%	2,8%	1,2%	3,5%	16,2%	19,1%	14,7%	73,7%	75,6%	72,7%	منزل بورقبية
6658	2160	4498	6,5%	2,2%	8,6%	2,8%	1,3%	3,6%	17,5%	21,8%	15,4%	73,2%	74,7%	72,5%	تينجة
6215	1041	5173	12,1%	13,6%	11,7%	8,8%	3,6%	9,9%	16,6%	25,9%	14,8%	62,5%	57,0%	63,6%	اوتيك
6407	1246	5161	7,7%	2,3%	9,0%	5,9%	0,5%	7,2%	20,6%	22,0%	20,2%	65,9%	75,3%	63,6%	غار الملح
15944	5107	10837	5,0%	2,4%	6,2%	1,8%	0,6%	2,4%	13,8%	18,6%	11,6%	79,4%	78,4%	79,8%	منزل جميل
8316	1916	6400	12,5%	6,7%	14,2%	4,2%	0,9%	5,2%	15,8%	19,5%	14,7%	67,5%	73,0%	65,8%	العالية
20161	5566	14595	13,2%	5,2%	16,2%	3,9%	0,9%	5,0%	15,1%	16,6%	14,6%	67,8%	77,2%	64,2%	راس الجبل
171627	45987	125641	8,6%	4,3%	10,1%	3,7%	1,6%	4,5%	16,0%	19,0%	15,0%	71,7%	75,2%	70,4%	المجموع

## 8-1- المشتغلون مسبب مدة عقد العمل

بينت النتائج أنّ أغلب المشتغلين بولاية بئرنت (43,8%) يشتغلون بعقد لمدة غير محددة. من جهة أخرى، امتازت النساء على الرجال باشتغالهن وفقا لعقد عمل (بمدة غير محددة أو محددة) بنسبة 85,2% مقابل 71,2%، في حين بلغت نسبة الاشتغال بدون عقد في صفوف الرجال 27,7% مقابل 13,5% فقط لدى النساء.

رسم 3-5: فجوات النوع الاجتماعي في التوزيع النسبي للنساء والرجال المشتغلين (15 سنة فما فوق) حسب مدة عقد العمل سنة 2014

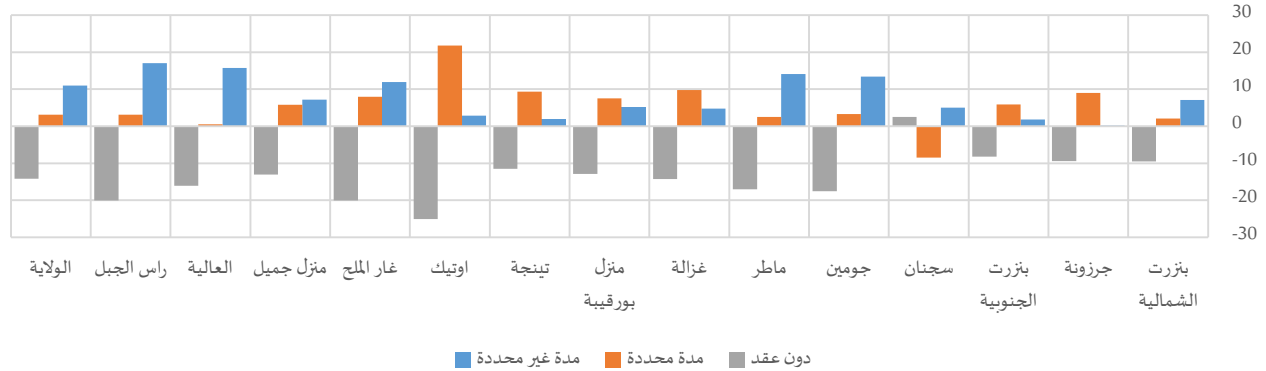

جدول 3-9: المشتغلين (15 سنوات فما فوق) حسب مدة عقد العمل سنة 2014

المجموع	التوزيع النسبي											
	دون عقد			مدة محددة			مدة غير محددة					
	المجموع	نساء	رجال	المجموع	نساء	رجال	المجموع	نساء	رجال			
26629	8061	18568	18,8%	12,1%	21,7%	18,8%	20,3%	18,2%	62,4%	67,6%	60,1%	بئرنت الشمالية
7414	2403	5011	20,2%	13,8%	23,2%	28,5%	34,7%	25,6%	51,3%	51,5%	51,2%	جرزونة
17146	4278	12868	16,0%	9,8%	18,1%	42,6%	47,2%	41,0%	41,4%	42,9%	40,9%	بئرنت الجنوبية
9418	1319	8099	32,0%	34,5%	31,6%	35,6%	28,5%	36,8%	32,3%	37,0%	31,6%	سجنان
6904	620	6284	33,1%	17,1%	34,6%	47,1%	50,6%	46,7%	19,9%	32,5%	18,6%	جومين
14624	4461	10163	24,9%	12,9%	30,1%	29,3%	31,2%	28,5%	45,8%	55,9%	41,4%	ماطر
7789	1788	6000	31,0%	19,9%	34,4%	40,8%	48,3%	38,5%	28,2%	31,8%	27,1%	غزالة
18003	6020	11984	21,9%	13,2%	26,2%	27,0%	32,1%	24,4%	51,1%	54,7%	49,3%	منزل بورقبية
6658	2160	4498	28,8%	21,0%	32,6%	20,1%	26,6%	17,0%	51,0%	52,4%	50,4%	تينجة
6215	1041	5173	36,6%	14,9%	41,0%	39,5%	58,7%	35,7%	23,8%	26,4%	23,3%	اوتيك
6407	1246	5161	28,6%	12,3%	32,5%	33,1%	39,7%	31,6%	38,3%	48,1%	35,9%	غار الملح
15944	5107	10837	16,7%	7,8%	20,9%	33,6%	37,6%	31,7%	49,7%	54,6%	47,4%	منزل جميل
8316	1916	6400	26,9%	14,2%	30,7%	40,7%	41,1%	40,6%	32,3%	44,6%	28,6%	العالية
20161	5566	14595	30,2%	15,5%	35,8%	29,6%	31,9%	28,8%	40,1%	52,6%	35,4%	راس الجبل
171627	45987	125641	24,2%	13,7%	28,0%	31,5%	33,8%	30,6%	44,4%	52,5%	41,4%	المجموع

## 2- السكان العاطلين (15 سنة فما فوق)

### 1-2- البطالة حسب الحالة المدنية

بلغ الفارق في نسبة البطالة بين النساء والرجال في ولاية بنزرت ما يقارب 8 نقاط. يفسر هذا بارتفاع نسبة النشاط لدى النساء مقابل ضعف فرص العمل لدى النساء أمام الرجال. كما أنّ تغير هيكلية المستوى التعليمي لدى النساء ساهمت في انتقالها من مشغلة بصفة معينة عائلية إلى صاحبة شهادة باحثة عن شغل خارج الإطار الأسري.

رسم 3-6: فجوات النوع الاجتماعي بين نسب البطالة لدى النساء والرجال (15 سنة فما فوق) حسب الحالة المدنية سنة 2014

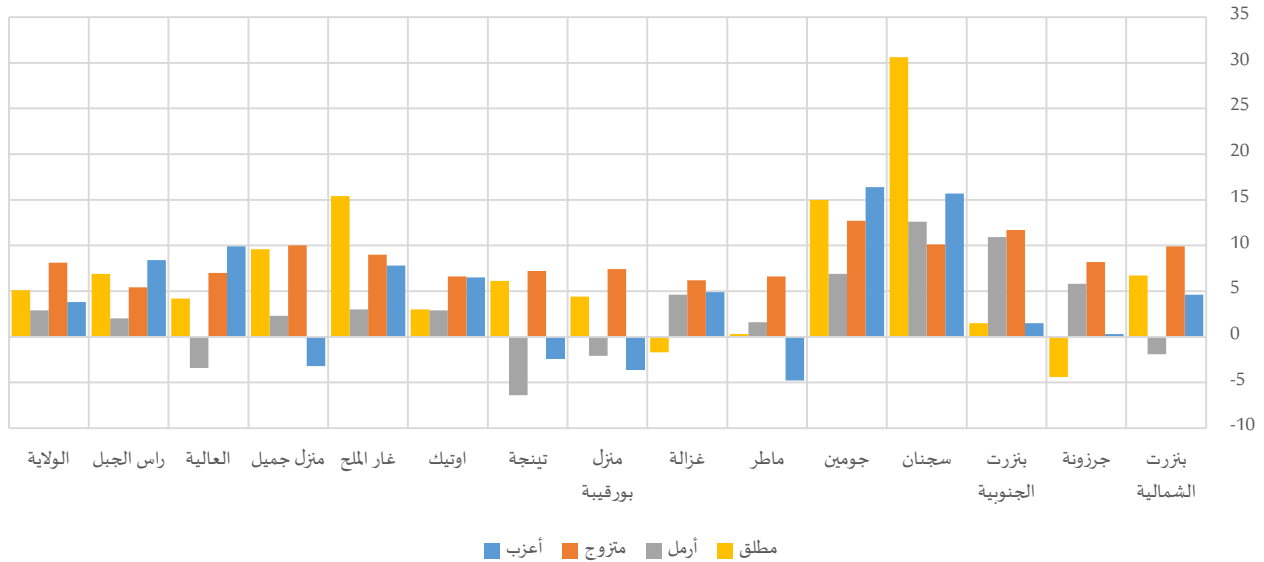

جدول 3-10: نسبة البطالة (15 سنوات فما فوق) حسب الحالة المدنية سنة 2014

المجموع	مطلق		أرمل		متزوج		أعزب		المجموع	نساء	رجال				
	المجموع	نساء	رجال	المجموع	نساء	رجال	المجموع	نساء				رجال			
بنزرت الشمالية	13,2%	18,7%	10,5%	10,8%	13,1%	6,4%	7,0%	6,5%	8,4%	5,0%	11,9%	2,0%	32,5%	35,6%	31,0%
جزرونة	15,3%	20,1%	12,8%	15,1%	13,6%	18,0%	16,5%	17,7%	11,9%	6,2%	12,0%	3,8%	30,1%	30,3%	30,0%
بنزرت الجنوبية	13,7%	20,5%	11,2%	15,3%	15,7%	14,2%	9,0%	12,6%	1,7%	6,2%	15,2%	3,5%	26,1%	27,1%	25,6%
سجنان	17,7%	31,7%	14,8%	24,3%	39,2%	8,6%	17,3%	20,7%	8,1%	9,8%	18,7%	8,6%	31,3%	43,2%	27,5%
جومين	12,8%	32,9%	10,2%	15,8%	26,2%	11,2%	2,6%	6,9%	0,0%	3,9%	16,1%	3,4%	25,6%	38,4%	22,0%
ماطر	15,8%	18,8%	14,5%	18,1%	18,2%	17,9%	9,5%	9,9%	8,3%	5,6%	10,4%	3,8%	32,2%	29,1%	33,9%
غزالة	16,0%	21,8%	14,1%	12,9%	12,0%	13,7%	3,3%	4,6%	0,0%	8,8%	13,8%	7,6%	25,6%	29,0%	24,1%
منزل بورقيبة	16,9%	19,5%	15,5%	15,6%	17,1%	12,7%	5,3%	4,7%	6,8%	6,9%	11,9%	4,5%	34,8%	32,5%	36,1%
تينجة	19,1%	22,2%	17,4%	8,8%	10,4%	4,3%	6,2%	4,9%	11,3%	5,9%	10,9%	3,7%	40,2%	38,7%	41,1%
اوتيك	7,0%	14,1%	5,5%	8,2%	9,5%	6,5%	1,7%	2,9%	0,0%	2,0%	7,7%	1,1%	14,9%	19,8%	13,3%
غار الملح	6,7%	14,3%	4,6%	11,2%	15,4%	0,0%	1,7%	3,0%	0,0%	2,2%	9,7%	0,7%	12,8%	18,5%	10,7%
منزل جميل	13,0%	17,0%	11,1%	12,7%	15,6%	6,0%	10,1%	10,6%	8,3%	5,5%	12,4%	2,4%	26,2%	24,2%	27,4%
العالية	8,1%	14,3%	6,1%	16,0%	17,1%	12,9%	2,9%	2,0%	5,4%	3,3%	8,7%	1,7%	18,1%	25,4%	15,5%
راس الجبل	5,8%	10,3%	4,0%	7,4%	9,9%	3,0%	3,4%	4,0%	2,0%	2,3%	6,2%	0,8%	12,5%	18,5%	10,1%
المجموع	13,1%	18,5%	10,9%	13,1%	14,9%	9,8%	7,2%	8,0%	5,1%	5,3%	11,4%	3,3%	26,8%	29,4%	25,6%



## 2-2- البطالة حسب المستوى التعليمي

تشمل النسبة الأكبر من العاطلين عن العمل ذوي المستوى التعليمي العالي بنسبة 20.5% من مجموع العاطلين. وكذلك لدى الرجال حيث بلغت 13.0%، وأيضا تتركز النسبة الأكبر لدى النساء لذوات مستوى تعليمي عالي بنسبة 28.5% من مجموع المعطلات، ويفسر بارتفاع المستوى التعليمي لدى النساء في سن النشاط مقارنة.

رسم 3-7: فجوات النوع الاجتماعي بين نسب البطالة لدى النساء والرجال (15 سنة فما فوق) حسب المستوى التعليمي سنة 2014

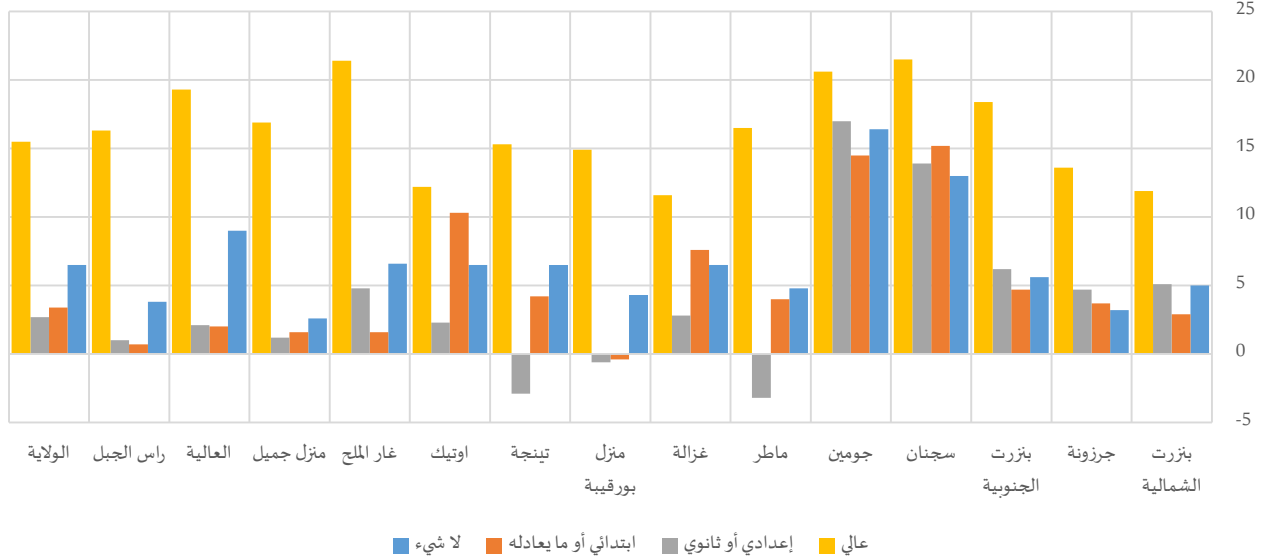

جدول 3-11: نسبة البطالة (15 سنة فما فوق) حسب المستوى التعليمي سنة 2014

المجموع	عالي		إعدادي أو ثانوي			ابتدائي أو ما يعادله			لا شيء			المجموع	رجال	نساء	
	المجموع	رجال	نساء	المجموع	رجال	نساء	المجموع	رجال	نساء	المجموع	رجال				نساء
13,2%	18,7%	10,5%	16,1%	22,6%	10,7%	13,1%	16,8%	11,7%	8,8%	11,1%	8,2%	10,0%	13,7%	8,7%	بترت الشمالية
15,3%	20,1%	12,8%	21,2%	27,8%	14,2%	15,1%	18,3%	13,6%	12,0%	14,8%	11,1%	9,7%	11,6%	8,4%	جرزونة
13,7%	20,5%	11,2%	23,5%	32,0%	13,6%	14,6%	19,1%	12,9%	10,8%	14,6%	9,9%	8,5%	12,9%	7,3%	بترت الجنوبية
17,7%	31,7%	14,8%	28,1%	39,2%	17,7%	19,4%	30,9%	17,0%	15,0%	28,7%	13,5%	15,3%	26,5%	13,5%	سجنان
12,8%	32,9%	10,2%	32,3%	42,9%	22,3%	21,6%	35,8%	18,8%	8,1%	21,6%	7,1%	6,5%	22,0%	5,6%	جومين
15,8%	18,8%	14,5%	26,1%	34,6%	18,1%	16,3%	14,2%	17,4%	12,3%	15,5%	11,5%	10,5%	14,0%	9,2%	ماطر
16,0%	21,8%	14,1%	29,2%	34,2%	22,6%	18,2%	20,2%	17,4%	13,2%	19,5%	11,9%	13,1%	18,3%	11,8%	غزالة
16,9%	19,5%	15,5%	24,2%	31,4%	16,5%	18,3%	17,9%	18,5%	13,3%	13,0%	13,4%	10,3%	13,3%	9,0%	منزل بورقيبة
19,1%	22,2%	17,4%	27,2%	34,9%	19,6%	19,8%	17,8%	20,7%	13,9%	16,9%	12,7%	17,1%	21,7%	15,2%	تينجة
7,0%	14,1%	5,5%	18,0%	24,4%	12,2%	9,2%	11,0%	8,7%	5,9%	14,6%	4,3%	3,4%	9,1%	2,6%	اوتيك
6,7%	14,3%	4,6%	21,5%	32,6%	11,2%	6,9%	10,6%	5,8%	3,5%	4,9%	3,3%	1,6%	7,3%	0,7%	غار الملح
13,0%	17,0%	11,1%	20,5%	29,0%	12,1%	13,6%	14,4%	13,2%	9,0%	10,2%	8,6%	6,8%	8,5%	5,9%	منزل جميل
8,1%	14,3%	6,1%	19,4%	29,4%	10,1%	8,6%	10,2%	8,1%	4,4%	6,0%	4,0%	4,2%	11,4%	2,4%	العالية
5,8%	10,3%	4,0%	15,8%	24,5%	8,2%	5,2%	5,9%	4,9%	2,3%	2,9%	2,2%	2,7%	5,5%	1,7%	راس الجبل
13,1%	18,5%	10,9%	20,5%	28,5%	13,0%	14,1%	16,0%	13,3%	9,2%	11,9%	8,5%	9,3%	14,4%	7,9%	المجموع

### 3-2- البطالة حسب الفئة العمرية

تبين نسب توزيع العاطلين حسب الهيكلية العمرية أن الفارق بين النساء والرجال يتقلص بحسب أدنى الفئات العمرية للنشيطين 15-29 سنة وهو ما ينبئ بالسير نحو تكافؤ الفرص لدى النساء والرجال بسوق الشغل تدريجيا وتقاسم حتى ظاهرة البطالة بنفس الدرجة دون حصول فارق يميز نوع اجتماعي عن الآخر.

رسم 3-8: فجوات النوع الاجتماعي بين نسب البطالة لدى النساء والرجال (15 سنة فما فوق) حسب الفئة العمرية سنة 2014

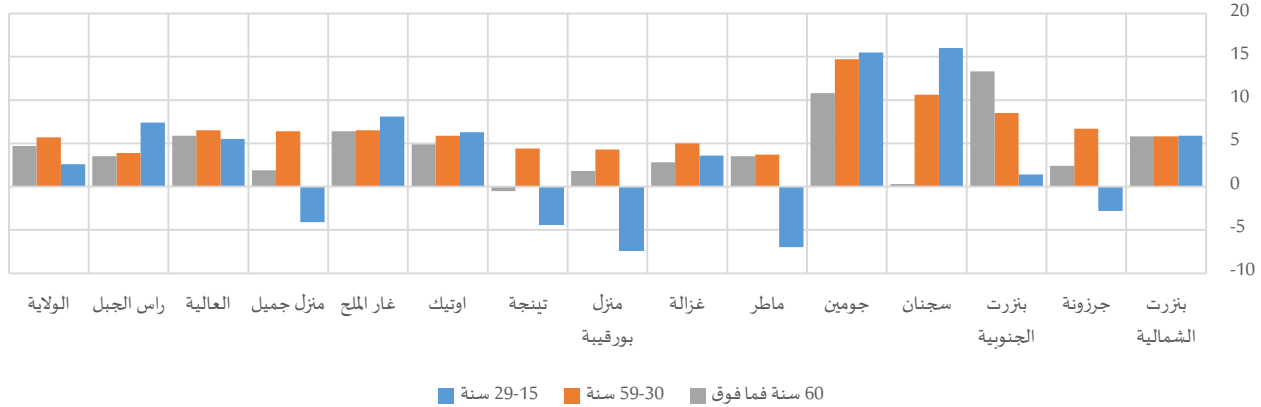

جدول 3-12: نسبة البطالة (15 سنة فما فوق) حسب الفئة العمرية سنة 2014

المجموع	60 سنة فما فوق		59-30 سنة			29-15 سنة			بئرنت الشمالية			
	المجموع	نساء	رجال	المجموع	نساء	رجال	المجموع	نساء		رجال		
13,2%	18,7%	10,5%	2,6%	7,6%	1,8%	6,7%	10,7%	4,9%	36,5%	40,0%	34,1%	بئرنت الشمالية
15,3%	20,1%	12,8%	5,1%	7,2%	4,8%	8,4%	13,1%	6,4%	32,8%	31,3%	34,1%	جرزونة
13,7%	20,5%	11,2%	4,8%	16,6%	3,3%	7,6%	14,2%	5,7%	27,6%	28,5%	27,1%	بئرنت الجنوبية
17,7%	31,7%	14,8%	8,4%	8,6%	8,3%	11,0%	20,2%	9,6%	32,9%	44,7%	28,7%	سجنان
12,8%	32,9%	10,2%	1,7%	12,3%	1,5%	6,5%	20,3%	5,6%	27,6%	39,4%	23,9%	جومين
15,8%	18,8%	14,5%	3,8%	6,9%	3,4%	8,8%	11,5%	7,8%	34,4%	30,4%	37,4%	ماطر
16,0%	21,8%	14,1%	3,9%	6,4%	3,6%	11,1%	15,2%	10,2%	26,2%	28,5%	24,9%	غزالة
16,9%	19,5%	15,5%	5,4%	7,0%	5,2%	10,0%	13,0%	8,7%	36,1%	32,0%	39,4%	منزل بورقيبة
19,1%	22,2%	17,4%	7,3%	6,9%	7,4%	9,9%	12,9%	8,5%	42,3%	39,7%	44,1%	تينجة
7,0%	14,1%	5,5%	1,8%	6,5%	1,6%	3,3%	8,4%	2,5%	16,7%	21,2%	14,9%	اوتيك
6,7%	14,3%	4,6%	0,9%	7,1%	0,7%	2,8%	8,3%	1,8%	14,7%	20,2%	12,1%	غار الملح
13,0%	17,0%	11,1%	5,6%	7,3%	5,4%	6,0%	10,6%	4,2%	28,0%	25,7%	29,8%	منزل جميل
8,1%	14,3%	6,1%	1,1%	6,7%	0,8%	3,7%	8,8%	2,3%	17,3%	20,9%	15,4%	العالية
5,8%	10,3%	4,0%	0,6%	3,8%	0,3%	3,0%	5,9%	2,0%	12,5%	17,1%	9,7%	رأس الجبل
13,1%	18,5%	10,9%	3,6%	7,9%	3,2%	7,2%	11,4%	5,7%	28,1%	29,7%	27,1%	المجموع

### 4-2- مدة البطالة

يختلف المشهد العام لتوزيع العاطلات والعاطلين عن العمل وفقا لمدة البطالة، ففي حين أنّ أكبر نسبة من النساء العاطلات عن العمل (41.6%) تفوق مدة بطالتهن سنتين، نجد أنّ أغلب الرجال (35.0%) لا تتجاوز مدة بطالتهم السنة على المستوى الجهوي..

رسم 3-9: فجوات النوع الاجتماعي بين التوزيع النسبي للنساء والرجال العاطلين (15 سنة فما فوق) حسب مدة البطالة سنة 2014

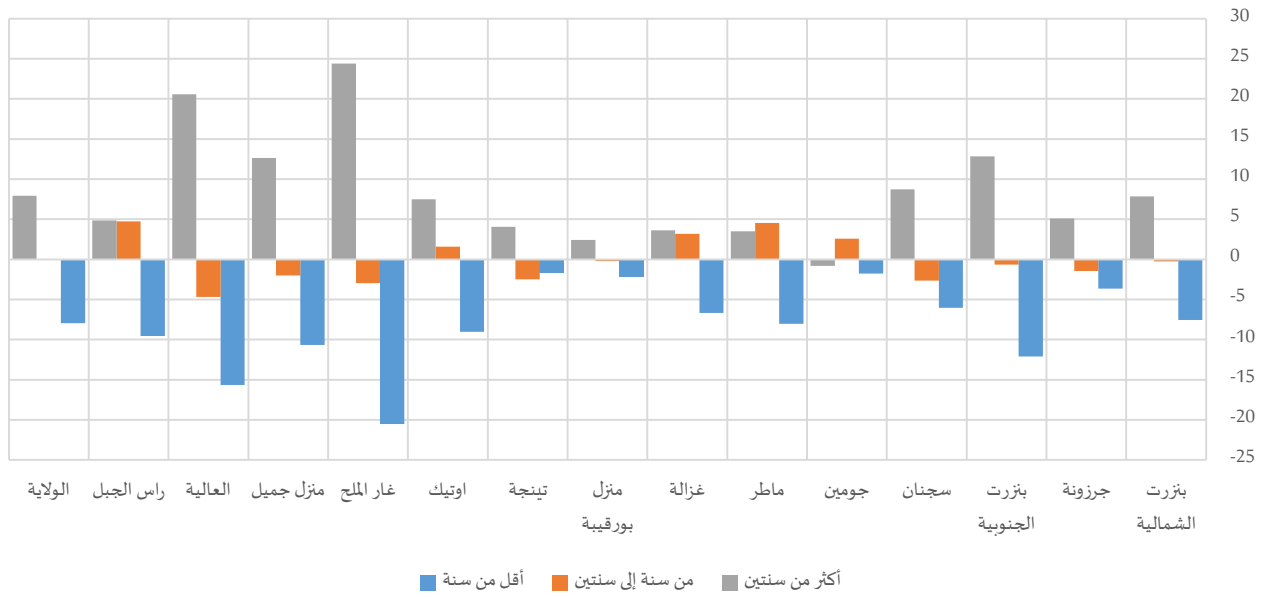

جدول 3-13: العاطلين (15 سنة فما فوق) حسب مدة البطالة سنة 2014

المجموع	المجموع		أكثر من سنتين			من سنة إلى سنتين			أقل من سنة			
	نساء	رجال	المجموع	نساء	رجال	المجموع	نساء	رجال	المجموع	نساء	رجال	
4038	1852	2186	1876	939	937	1266	578	688	896	335	561	بئرنت الشمالية
1335	603	733	386	191	195	447	197	250	503	215	288	جرزونة
2723	1106	1617	968	477	490	744	298	446	1011	331	680	بئرنت الجنوبية
2023	611	1412	559	206	353	585	165	419	879	240	640	سجنان
1017	305	712	376	111	265	355	112	243	286	82	204	جومين
2754	1033	1722	825	332	493	1020	412	609	910	289	620	ماطر
1481	498	983	455	165	290	421	152	269	605	181	423	غزالة
3658	1462	2196	1533	634	899	1186	472	714	938	356	583	منزل بورقيبة
1567	617	950	759	314	445	431	160	270	378	142	235	تينجة
471	171	300	107	47	60	122	46	76	242	78	164	اوتيك
457	208	249	159	100	59	137	59	78	161	50	111	غار الملح
2392	1044	1347	856	448	408	806	340	466	730	256	474	منزل جميل
733	320	413	221	134	88	270	109	160	241	77	164	العالية
1244	638	606	460	251	209	338	188	150	446	199	247	راس الجبل
25892	10467	15425	9540	4350	5191	8127	3287	4840	8225	2830	5395	المجموع

### 3- الوضعية الاقتصادية لرئيس الأسرة

يشكل رؤساء الأسر العاطلين عن العمل بولاية بئرنت 1.9% من مجموع رؤساء الأسر، في حين يمثل المشتغلون 61.7% وغير النشيطين 36.4%. ولكن هنا نلاحظ فجوة كبيرة في التوزيع النسبي لكل من الرجال والنساء رؤساء الأسر، حيث يمثل المشتغلون قرابة 68.9% من رؤساء الأسر الرجال وقرابة 14.9% من رئيسات الأسر النساء، وتقلب الصورة بالنسبة لغير النشيطين حيث تبلغ نسبة رؤساء الأسر الرجال 29.0% ونسبة رئيسات الأسر النساء 84.2%.

جدول 3-14: رؤساء الأسر حسب الوضعية الاقتصادية سنة 2014

المجموع	التوزيع النسبي											
	عاطل			مشتغل			غير نشيط					
	المجموع	نساء	رجال	المجموع	نساء	رجال	المجموع	نساء	رجال			
24759	3956	20804	1,1%	1,2%	1,1%	60,4%	16,5%	68,7%	38,5%	82,3%	30,2%	بنزرت الشمالية
6653	1184	5469	1,9%	1,5%	1,9%	58,0%	19,3%	66,4%	40,1%	79,3%	31,7%	جرزونة
14037	1369	12667	2,2%	1,1%	2,3%	65,0%	13,9%	70,6%	32,8%	85,0%	27,2%	بنزرت الجنوبية
9968	1054	8914	5,4%	1,8%	5,9%	57,1%	8,6%	62,8%	37,5%	89,6%	31,3%	سجنان
6620	577	6043	2,2%	0,2%	2,4%	62,7%	6,8%	68,0%	35,1%	92,9%	29,6%	جومين
12079	1624	10455	2,4%	1,2%	2,5%	62,7%	18,8%	69,5%	35,0%	79,9%	28,0%	ماطر
6716	656	6061	4,7%	0,6%	5,2%	57,4%	13,3%	62,2%	37,8%	86,0%	32,6%	غزالة
16652	2602	14049	2,1%	0,7%	2,4%	54,4%	12,7%	62,1%	43,5%	86,6%	35,5%	منزل بورقيبة
6168	890	5278	2,0%	0,9%	2,2%	54,3%	14,7%	61,0%	43,7%	84,4%	36,9%	تينجة
4745	357	4388	0,7%	0,3%	0,8%	72,8%	14,3%	77,5%	26,5%	85,4%	21,7%	اوتيك
4918	628	4290	0,6%	0,0%	0,7%	68,8%	9,4%	77,5%	30,6%	90,6%	21,8%	غار الملح
12439	1732	10707	1,6%	1,4%	1,6%	64,8%	20,3%	72,0%	33,6%	78,2%	26,4%	منزل جميل
6694	702	5992	1,0%	0,4%	1,0%	69,7%	15,5%	76,1%	29,3%	84,0%	22,9%	العالية
15801	2445	13357	0,5%	0,3%	0,6%	65,2%	12,9%	74,8%	34,3%	86,8%	24,7%	راس الجبل
148249	19776	128473	1,9%	0,9%	2,1%	61,7%	14,9%	68,9%	36,4%	84,2%	29,0%	المجموع

ووفقا للوضعية المهنية، يبقى الحكر الكبير في توزيع رؤساء الأسر المشتغلين على الأجراء بنسبة 76.9%. حيث تتفوق نسب توزيع النساء رئيسات الأسر على الرجال رؤساء الأسر بنسبة 82.7% و76.7% على التوالي. كما تفوق نسبة النساء رئيسات الأسر اللاتي تعملن لدى الأسر بدون أجر نسبة الرجال رؤساء الأسر من نفس الفئة من خلال 0.5% مقابل 0.2%. لكون المرأة رئيسة الأسرة هي القائمة بدرجة أكبر بالأشغال الاقتصادية لدى العائلة دون أي أجر مادي مقارنة بالرجل رئيس الأسر.

جدول 3-15: رؤساء الأسر المشتغلين حسب الوضعية المهنية سنة 2014

المجموع	التوزيع النسبي														
	يعمل لدى الأسرة بدون أجر وحالات أخرى			أجير			لحسابه الخاص بدون أجراء			لحسابه الخاص وله أجراء					
	المجموع	نساء	رجال	المجموع	نساء	رجال	المجموع	نساء	رجال	المجموع	نساء			رجال	
15009	660	14349	0,2%	0,6%	0,1%	76,4%	83,6%	76,0%	11,1%	9,3%	11,2%	12,4%	6,4%	12,6%	بنزرت الشمالية
3868	230	3639	0,1%	0,0%	0,1%	82,8%	90,9%	82,3%	12,2%	7,4%	12,5%	4,9%	1,7%	5,1%	جرزونة
9147	191	8956	0,1%	0,5%	0,1%	81,5%	79,1%	81,6%	11,2%	18,3%	11,1%	7,1%	2,1%	7,2%	بنزرت الجنوبية
5708	93	5615	0,5%	1,1%	0,5%	80,1%	66,7%	80,3%	14,1%	17,2%	14,1%	5,3%	15,1%	5,1%	سجنان
4154	39	4114	0,3%	2,6%	0,3%	70,9%	66,7%	70,9%	23,2%	20,5%	23,2%	5,6%	10,3%	5,6%	جومين
7580	308	7272	0,3%	0,0%	0,3%	75,2%	87,3%	74,7%	16,7%	9,4%	17,0%	7,8%	3,2%	8,0%	ماطر
3863	87	3776	0,8%	1,2%	0,8%	74,6%	66,3%	74,7%	17,4%	26,7%	17,1%	7,3%	5,8%	7,3%	غزالة
9083	331	8752	0,3%	0,3%	0,3%	78,1%	79,7%	78,1%	14,1%	14,5%	14,0%	7,5%	5,5%	7,6%	منزل بورقيبة
3352	131	3221	0,3%	0,8%	0,2%	82,7%	78,6%	82,8%	10,9%	13,0%	10,8%	6,2%	7,6%	6,1%	تينجة
3455	51	3404	0,2%	0,0%	0,2%	64,2%	78,4%	64,0%	23,1%	17,6%	23,1%	12,6%	3,9%	12,7%	اوتيك
3388	59	3329	0,2%	1,7%	0,2%	70,6%	81,4%	70,4%	19,4%	10,2%	19,5%	9,8%	5,1%	9,9%	غار الملح
8075	352	7723	0,2%	0,3%	0,2%	78,2%	86,9%	77,8%	13,2%	9,4%	13,4%	8,4%	3,4%	8,7%	منزل جميل
4679	110	4569	0,1%	0,9%	0,1%	74,8%	81,7%	74,7%	17,1%	12,8%	17,2%	8,0%	4,6%	8,1%	العالية
10322	320	10002	0,1%	0,0%	0,1%	78,4%	86,9%	78,1%	12,4%	9,7%	12,5%	9,1%	3,4%	9,3%	راس الجبل
91682	2962	88720	0,2%	0,5%	0,2%	77,0%	82,9%	76,8%	14,3%	11,8%	14,4%	8,4%	4,8%	8,6%	المجموع

#### 4- النوع الاجتماعي والتغطية الاجتماعية

من خلال دراسة وضعية مشغلي الفئة العمرية (18-59) سنة، بلغ عدد المنخرطين بالصناديق الاجتماعية بولاية بئرنت حوالي 59 ألف منخرط، علما وأن عدد المنخرطين الإجمالي يتجاوز ذلك بكثير إذا ما أخذنا بعين الاعتبار الفئات العمرية التي تفوق 60 سنة.

ناهزت نسبة الانخراط لمشتغلي الفئة العمرية (18-59) سنة قرابة 71.4% بفارق قرابة 10 نقاط لصالح النساء بنسبة قرابة 78.3% مقابل 68.8% عند الرجال، وقد يعود ذلك بالأساس الى تجاوز عدد النساء المشتغلات بالإدارة والتربية عدد الرجال من نفس القطاعات.

على مستوى المعتمديات نلاحظ أن الفجوى بين نسبي النخرط بين النساء والرجال تعتبر ضئيلة بجل المعتمديات ذات الطابع الحضري في حين أنها تتجاوز الـ 6 نقاط بجل المعتمديات ذات الطابع الريفي مثل غزالة وماطر ومنزى بورقيبة وأوتيك وغار الملح ومنزل جميل التي تصل فيها الفجوى الى 14.5 نقطة.

جدول 3-16: المشتغليين (18-59 سنة) حسب نوعية التغطية الاجتماعية سنة 2014

المجموع	التوزيع النسبي												المجموع	نساء	رجال
	لا يعرف			غير منخرط			الصندوق الوطني للضمان الاجتماعي			الصندوق الوطني للتقاعد والحيطة الاجتماعية					
	المجموع	نساء	رجال	المجموع	نساء	رجال	المجموع	نساء	رجال	المجموع	نساء	رجال			
25498	7879	17619	0,7%	0,5%	0,7%	18,7%	18,1%	19,0%	48,3%	44,5%	50,0%	32,3%	36,9%	30,3%	بئرنت الشمالية
7143	2357	4786	0,2%	0,1%	0,3%	21,3%	18,4%	22,7%	54,9%	61,2%	51,9%	23,5%	20,3%	25,2%	جرزونة
16376	4111	12265	0,5%	0,3%	0,5%	24,8%	24,1%	25,0%	53,2%	57,3%	51,8%	21,6%	18,2%	22,7%	بئرنت الجنوبية
8685	1242	7443	1,6%	0,6%	1,7%	50,3%	50,5%	50,2%	27,2%	26,4%	27,3%	21,0%	22,5%	20,7%	سجنان
5993	590	5403	0,3%	0,3%	0,3%	49,5%	45,4%	49,9%	38,4%	35,4%	38,8%	11,7%	18,8%	11,0%	جومين
13766	4350	9415	0,5%	0,3%	0,6%	22,7%	15,9%	25,9%	58,2%	67,7%	53,9%	18,5%	16,1%	19,6%	ماطر
7106	1700	5406	0,7%	0,5%	0,8%	39,8%	35,1%	41,2%	45,4%	52,7%	43,1%	14,1%	11,6%	14,8%	غزالة
17207	5860	11347	0,9%	0,8%	1,0%	19,3%	14,7%	21,7%	60,3%	65,6%	57,5%	19,5%	18,9%	19,8%	منزل بورقيبة
6396	2106	4289	2,1%	1,4%	2,5%	19,4%	17,7%	20,3%	55,7%	57,5%	54,9%	22,7%	23,4%	22,4%	تينجة
5697	977	4720	0,2%	0,1%	0,2%	32,1%	25,6%	33,5%	57,7%	64,5%	56,3%	9,9%	9,7%	10,0%	أوتيك
5878	1175	4703	0,3%	0,5%	0,2%	47,7%	36,2%	50,6%	41,9%	51,2%	39,5%	10,1%	12,1%	9,6%	غار الملح
15355	4964	10391	0,7%	0,4%	0,8%	22,9%	17,8%	25,4%	55,5%	62,7%	52,1%	20,9%	19,1%	21,7%	منزل جميل
7776	1848	5928	0,5%	0,4%	0,5%	30,3%	18,1%	34,1%	54,8%	62,8%	52,3%	14,5%	18,8%	13,1%	العالية
18983	5378	13605	0,4%	0,3%	0,5%	29,6%	18,6%	33,9%	54,8%	63,7%	51,3%	15,2%	17,5%	14,3%	راس الجبل
161860	44538	117322	0,7%	0,5%	0,7%	27,4%	20,5%	30,0%	51,7%	57,7%	49,5%	20,2%	21,3%	19,8%	المجموع



خارطة 3-2: فجوات النوع الاجتماعي بين النساء والرجال في نسب التغطية الاجتماعية للمشتغلين (18-59 سنة) سنة 2014

(الفجوة بين الجنسين = (نسبة التغطية الاجتماعية للمشتغلين (18-59 سنة) لدى النساء - نسبة التغطية الاجتماعية للمشتغلين (18-59 سنة) لدى الرجال) x 100 = 9.5 نقطة على مستوى الولاية)

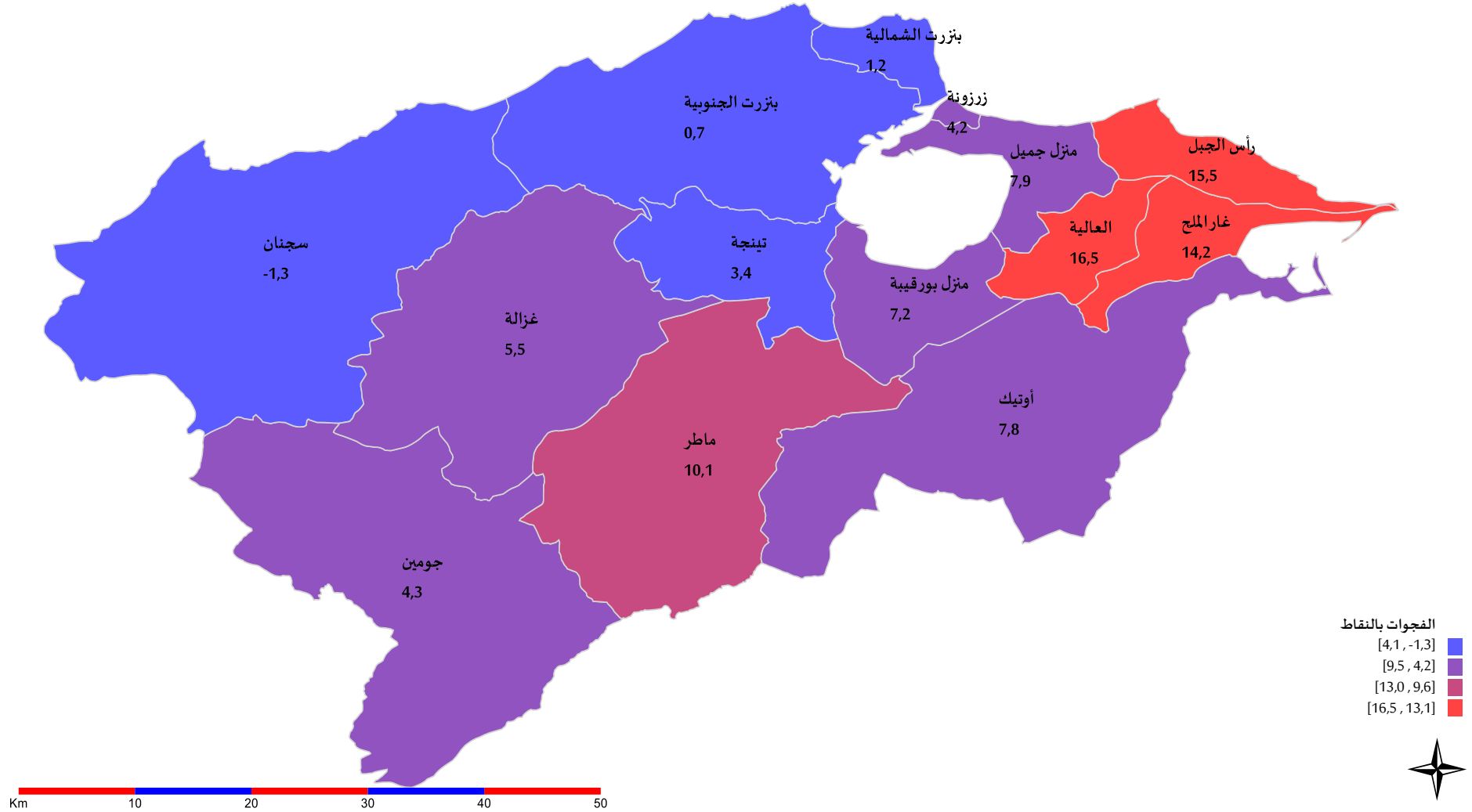

#### 1-4- التغطية الاجتماعية حسب الوضعية المهنية

من خلال دراسة التغطية الاجتماعية للمشتغلين من الفئة العمرية (18-59) سنة وفقا لوضعيتهم المهنية، نلاحظ وجود فروق كبيرة بين الرجال والنساء في وضعية المشتغلين لحسابهم الخاص دون إجراء أو بأجراء لصالح الرجال تصل الى 12 نقطة حيث تبلغ نسبة التغطية بالقطاع الخاص 18.1% لدى الرجال مقابل 6.1% لدى النساء. بالنسبة للمشتغلين كأجراء فيتجاوز فيها نسبة انخراط النساء النسبة لدى الرجال بقراءة 12 نقطة، تبلغ نسبة التغطية 93.3% لدى الرجال مقابل 81.4% لدى النساء.

وتتفاوت الفجوى بين النساء والرجال بين المعتمدات بحسب طابع الوسط لكل معتمدية والنسيج الاقتصادي فيها. ففي حين تبلغ الفجوة في صفوف الأجراء المنخرطين 19.9 نقطة و19.7 نقطة بكل من معتمدية أوتيك ومعتمدية غار الملح لفائدة النساء وفقا للتوزيع النسبي للمشتغلين المنخرطين، لا تتعدى هذه الفجوة بين الجنسين 2.4 نقطة و5.8 نقطة بمعتمديتي سجنان وتينجة على التوالي.

رسم 3-10: فجوات النوع الاجتماعي بين التوزيع النسبي للنساء والرجال المشتغلين (18-59 سنة) المنخرطين حسب الوضعية المهنية سنة 2014

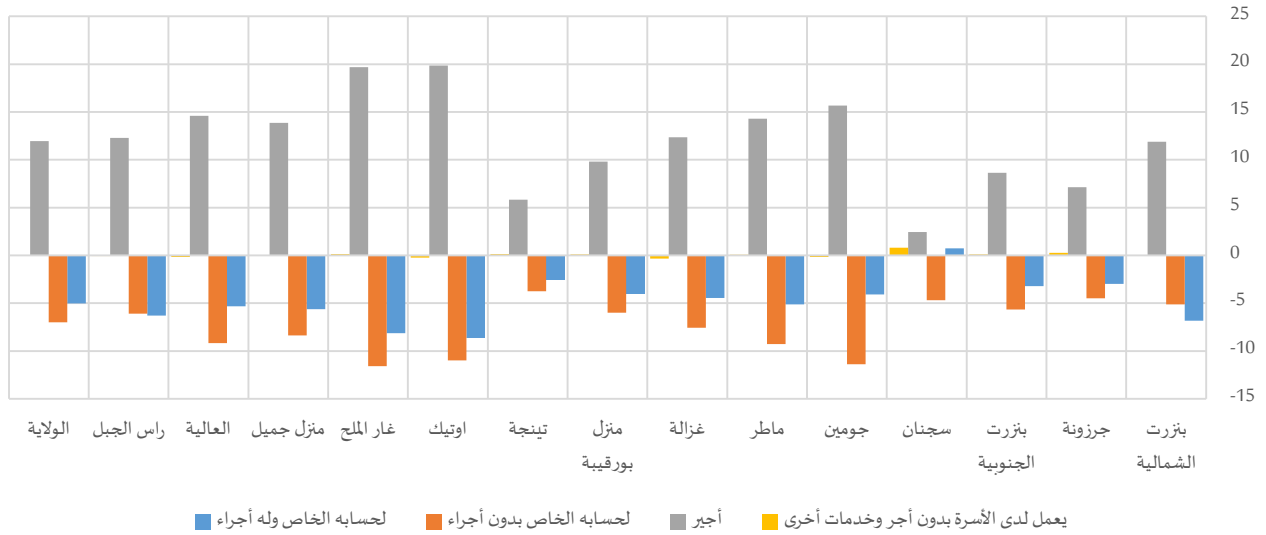

جدول 3-17: المشتغلين (18-59 سنة) المنخرطين حسب الوضعية المهنية سنة 2014

المجموع	التوزيع النسبي														
	يعمل لدى الأسرة بدون أجر وخدمات أخرى			أجير			لحسابه الخاص بدون إجراء			لحسابه الخاص وله إجراء					
المجموع	نساء	رجال	المجموع	نساء	رجال	المجموع	نساء	رجال	المجموع	نساء	رجال	المجموع	نساء	رجال	
20449	6385	14064	0,2%	0,3%	0,2%	83,3%	91,5%	79,6%	7,4%	3,8%	9,0%	9,1%	4,4%	11,2%	بززرت الشمالية
5570	1904	3666	0,3%	0,5%	0,3%	88,8%	93,5%	86,3%	7,4%	4,5%	9,0%	3,4%	1,5%	4,5%	جرزونة
12143	3072	9071	0,4%	0,5%	0,4%	87,1%	93,7%	84,9%	7,2%	2,9%	8,6%	5,3%	2,9%	6,1%	بززرت الجنوبية
4093	571	3522	0,7%	1,4%	0,6%	85,5%	88,1%	85,0%	9,2%	5,1%	9,8%	4,6%	5,3%	4,5%	سجنان
2985	317	2668	0,8%	0,6%	0,8%	78,7%	92,4%	77,0%	16,3%	6,0%	17,5%	4,3%	0,6%	4,7%	جوميين
10506	3622	6884	0,4%	0,4%	0,4%	86,1%	95,5%	81,2%	8,8%	2,7%	12,0%	4,6%	1,3%	6,4%	ماطر
4185	1072	3113	0,8%	0,6%	0,9%	84,8%	94,0%	81,6%	8,9%	3,3%	10,9%	5,5%	2,2%	6,6%	غزالة
13629	4920	8709	0,3%	0,4%	0,3%	87,1%	93,5%	83,5%	7,9%	4,0%	10,0%	4,7%	2,2%	6,2%	منزل بورقيبة
4982	1690	3293	0,2%	0,4%	0,2%	89,2%	93,2%	87,1%	6,6%	4,2%	7,9%	3,9%	2,3%	4,8%	تينجة



3825	719	3106	0,5%	0,3%	0,5%	75,3%	91,5%	71,5%	15,6%	6,7%	17,7%	8,6%	1,5%	10,2%	اوتيك
3018	736	2282	0,3%	0,4%	0,3%	79,9%	94,8%	75,2%	12,3%	3,5%	15,2%	7,4%	1,2%	9,4%	غار الملح
11655	4032	7623	0,2%	0,2%	0,2%	86,2%	95,4%	81,4%	8,3%	2,8%	11,2%	5,3%	1,6%	7,2%	منزل جميل
5307	1493	3814	0,4%	0,3%	0,4%	82,2%	92,8%	78,1%	11,6%	5,0%	14,2%	5,7%	1,9%	7,2%	العالية
13180	4330	8849	0,3%	0,3%	0,4%	86,0%	94,4%	81,9%	7,6%	3,5%	9,6%	6,0%	1,8%	8,1%	راس الجبل
115527	34863	80664	0,4%	0,4%	0,4%	85,1%	93,6%	81,5%	8,6%	3,7%	10,7%	5,9%	2,4%	7,4%	المجموع

بالنسبة للمشتغلين غير المنخرطين، عموماً لا توجد فجوة بين الجنسين على المستوى الجهوي وعلى مستوى بعض المعتمديات وفقاً للوضعية المهنية، باستثناء بعض الحالات حيث فاقت نسبة النساء المشتغلات غير المنخرطات الأجيوات 17.7 نقطة بمعتمدية أوتيك، في حين تجاوزت نفس النسبة 18.3 نقطة لصالح الرجال بمعتمدة سجنان.

رسم 3-11: فجوات النوع الاجتماعي بين التوزيع النسبي للنساء والرجال المشتغلين (18-59 سنة) غير المنخرطين حسب الوضعية المهنية سنة 2014

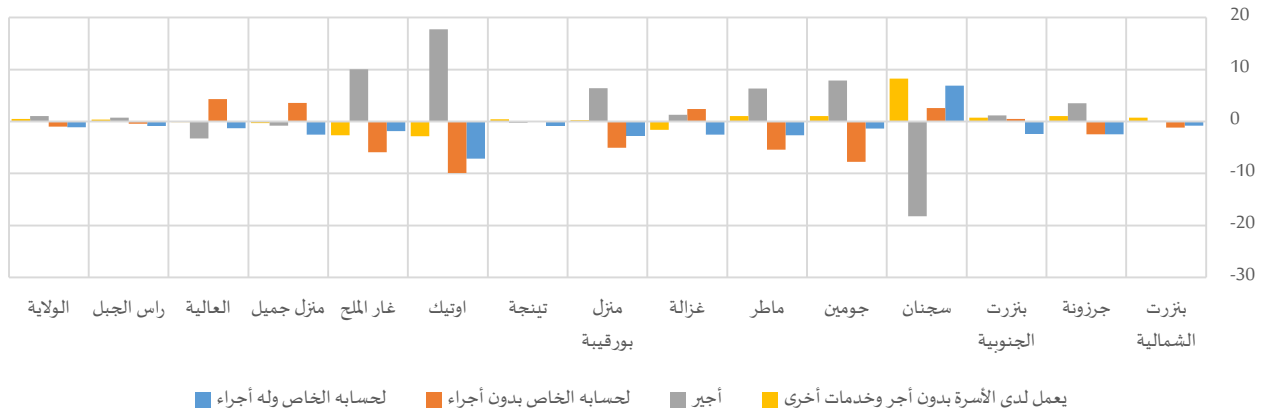

جدول 3-18: المشتغلين (18-59 سنة) غير المنخرطين حسب الوضعية المهنية سنة 2014

المجموع	التوزيع النسبي														
	يعمل لدى الأسرة بدون أجر			أجير			لحسابه الخاص بدون أجر			لحسابه الخاص وله أجر					
المجموع	نساء	رجال	المجموع	نساء	رجال	المجموع	نساء	رجال	المجموع	نساء	رجال	المجموع	نساء	رجال	
4738	1419	3319	1,0%	1,6%	0,8%	77,3%	77,9%	77,0%	14,5%	13,7%	14,7%	7,3%	6,8%	7,5%	بنزرت الشمالية
1510	430	1080	0,9%	1,6%	0,6%	76,9%	79,6%	75,8%	18,4%	16,6%	19,1%	3,8%	2,1%	4,6%	جرزونة
4025	979	3046	1,7%	2,3%	1,5%	80,7%	81,5%	80,4%	12,0%	12,4%	11,9%	5,6%	3,8%	6,2%	بنزرت الجنوبية
4271	590	3682	3,6%	10,8%	2,4%	79,2%	63,7%	81,7%	13,2%	15,5%	12,8%	4,0%	10,1%	3,1%	سجنان
2945	265	2680	1,3%	2,3%	1,2%	80,6%	87,9%	79,8%	14,6%	7,6%	15,3%	3,5%	2,3%	3,6%	جومين
3113	686	2427	1,1%	1,9%	0,8%	76,5%	82,0%	75,0%	17,9%	13,7%	19,1%	4,6%	2,5%	5,1%	ماطر
2799	585	2213	2,6%	1,4%	3,0%	81,7%	83,0%	81,4%	12,0%	13,9%	11,4%	3,7%	1,7%	4,2%	غزالة
3302	856	2445	1,0%	1,2%	0,9%	76,5%	82,0%	74,6%	16,8%	13,1%	18,0%	5,8%	3,8%	6,5%	منزل بورقيبة
1234	370	864	1,4%	1,6%	1,2%	78,7%	78,7%	78,5%	14,2%	14,4%	14,3%	5,8%	5,2%	6,0%	تينجة
1817	248	1569	3,7%	1,2%	4,0%	68,4%	85,5%	65,8%	19,2%	10,8%	20,6%	8,7%	2,5%	9,6%	اوتيك
2770	421	2349	2,5%	0,2%	2,9%	78,5%	87,3%	76,9%	14,3%	9,3%	15,2%	4,7%	3,1%	5,0%	غار الملح
3501	878	2623	1,6%	1,4%	1,7%	78,0%	77,4%	78,1%	14,7%	17,4%	13,8%	5,8%	3,9%	6,4%	منزل جميل
2321	331	1990	0,7%	0,6%	0,8%	80,9%	78,4%	81,3%	13,9%	17,6%	13,2%	4,4%	3,3%	4,6%	العالية
5568	992	4576	0,9%	1,2%	0,8%	82,4%	83,1%	82,2%	12,4%	12,0%	12,4%	4,4%	3,6%	4,5%	راس الجبل
43914	9051	34864	1,7%	2,1%	1,6%	78,8%	80,0%	78,5%	14,4%	13,7%	14,6%	5,1%	4,3%	5,3%	المجموع



## 2-4- التغطية الاجتماعية مسبب مدة عقد العمل

ترتفع نسبة المشتغلين غير المتمتعين بالتغطية الاجتماعية بحسب هشاشة العقد، حيث لا تتجاوز 18.1% بالنسبة لعقود العمل ذات مدة غير محدودة، مع تسجيل فارق بين الرجال والنساء يصل إلى 6.5 نقطة.

رسم 3-12: فجوات النوع الاجتماعي بين التوزيع النسبي للنساء والرجال المشتغلين (18-59 سنة) المنخرطين حسب مدة عقد العمل سنة 2014

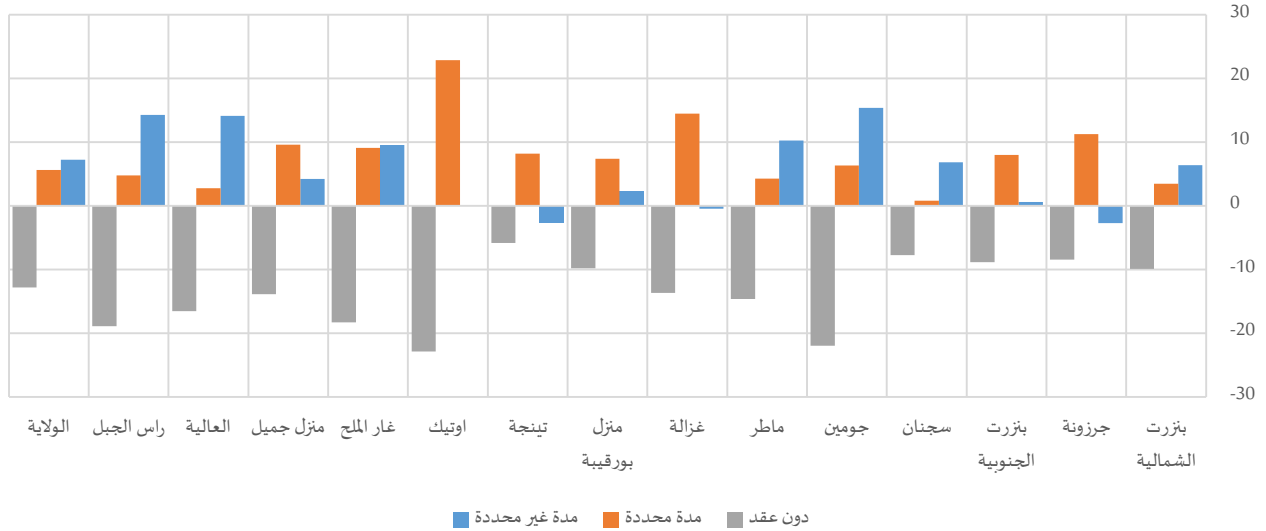

## جدول 3-19: المشتغلين (18-59 سنة) المنخرطين حسب مدة عقد العمل سنة 2014

المجموع	غير مصرح به			دون عقد			مدة محددة			مدة غير محددة					
	المجموع	نساء	رجال	المجموع	نساء	رجال	المجموع	نساء	رجال	المجموع	نساء	رجال			
20449	6385	14064	92	32	60	3046	517	2529	2992	1085	1907	14319	4752	9568	بنزرت الشمالية
5570	1904	3666	13	3	9	862	189	673	1331	596	735	3364	1116	2248	جرزونة
12143	3072	9071	67	23	45	1524	183	1342	4234	1254	2980	6317	1612	4705	بنزرت الجنوبية
4093	571	3522	43	6	37	775	70	704	1055	151	904	2220	343	1876	سجنان
2985	317	2668	11	2	9	812	24	788	1235	149	1086	927	142	785	جومين
10506	3622	6884	44	19	25	1934	319	1615	2560	984	1577	5968	2300	3668	ماطر
4185	1072	3113	39	8	31	887	118	769	1568	517	1052	1690	429	1261	غزالة
13629	4920	8709	99	42	57	2146	466	1680	3559	1517	2042	7825	2895	4930	منزل بورقيبة
4982	1690	3293	49	20	29	1093	306	788	949	413	536	2891	951	1940	تينجة
3825	719	3106	97	19	78	1083	70	1013	1472	410	1062	1173	221	952	اوتيك
3018	736	2282	16	2	14	622	50	573	883	266	617	1496	418	1078	غار الملح
11655	4032	7623	29	12	17	1512	158	1355	3097	1324	1773	7017	2539	4478	منزل جميل
5307	1493	3814	76	18	58	1135	142	993	1935	574	1361	2161	759	1401	العالية
13180	4330	8849	111	33	78	2762	358	2404	3609	1324	2285	6698	2615	4082	راس الجبل
115527	34863	80664	787	240	547	20194	2969	17226	30479	10563	19916	64067	21092	42975	المجموع

من جهة أخرى تبلغ نسبة المشتغلين دون عقد والذين لا يتمتعون بتغطية اجتماعية 36.3% مع بلوغها لدى الرجال 37.9% ولدى النساء 30.0% وتباين هذه الفوارق بين السلب والإيجاب من معتمدية إلى أخرى وفقا لمدة عقد العمل. لكن



عموما، ترتفع نسبة الرجال الذين يشتغلون دون عقد وغير المنخرطين مقارنة بما هو عليه لدى النساء، إذ تتعدى الفجوة الـ 20 نقطة بكل من معتمدية تينجة وأوتيك.

رسم 3-13: فجوات النوع الاجتماعي بين التوزيع النسبي للنساء والرجال المشتغلين (18-59 سنة) غير المنخرطين حسب مدة عقد العمل سنة 2014

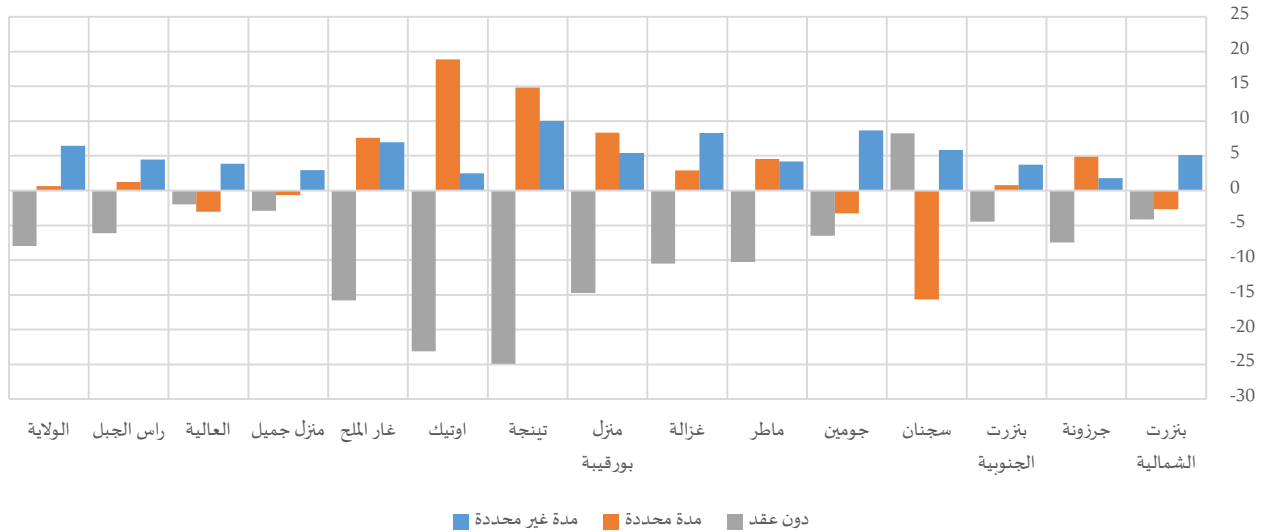

جدول 3-20: المشتغلين (18-59 سنة) غير المنخرطين حسب مدة عقد العمل سنة 2014

المجموع	غير مصحح به		دون عقد			مدة محددة			مدة غير محددة						
	المجموع	نساء	رجال	المجموع	نساء	رجال	المجموع	نساء	رجال	المجموع	نساء		رجال		
بزز الشمالية	4738	1419	3319	80	41	39	1421	384	1036	1732	492	1240	1506	502	1004
جرزونة	1510	430	1080	17	8	9	516	124	392	685	210	475	293	89	204
بزز الجنوبية	4025	979	3046	44	11	33	942	196	746	2570	631	1939	470	142	328
سجنان	4271	590	3682	64	16	48	1688	275	1413	1952	190	1762	567	108	459
جومين	2945	265	2680	26	6	20	941	69	872	1643	140	1503	335	51	284
ماطر	3113	686	2427	40	17	22	1211	212	999	1414	336	1078	448	121	327
غزالة	2799	585	2213	31	4	27	1117	185	932	1332	292	1040	319	105	214
منزل بورقيبة	3302	856	2445	69	25	44	1375	263	1112	995	311	685	861	257	604
تينجة	1234	370	864	15	5	10	592	113	479	321	135	187	306	118	189
اوتيك	1817	248	1569	96	17	79	795	59	736	744	142	602	181	30	151
غار الملح	2770	421	2349	23	8	15	976	92	884	1012	181	832	758	140	618
منزل جميل	3501	878	2623	31	12	19	910	209	701	1927	479	1448	633	178	455
العالية	2321	331	1990	54	11	43	790	107	683	1140	154	986	337	59	278
راس الجبل	5568	992	4576	98	22	76	2655	423	2232	1875	344	1531	940	204	737
المجموع	43914	9051	34864	688	202	485	15930	2711	13219	19342	4034	15308	7955	2104	5851

## 5- ظروف التنقل للشغل

للتنقل إلى مكان العمل، تستغرق أغلب النساء المشتغلات وقتا أقل نسبيا من الذي يقضيه الرجال. 52.5% مقابل 49.6% في المقابل، تفوق نسبة الرجال الذين يمضون أكثر من ساعة للالتحاق بمقرات عملهم النسب المسجلة لدى النساء.



حيث بلغت نسبهم على التوالي 3.4% و2.2% من مجموع الرجال والنساء المشتغلين. وعلى مستوى المعتمديات تباينت الفجوات حسب المدة الزمنية لتصل الى 17 نقطة لصالح النساء في التوقيت أقل من 15 دق و10 نقاط لصالح الرجال في التوقيت بين 16 دق وساعة بمعتمدية سجنان.

رسم 3-14: فجوات النوع الاجتماعي بين التوزيع النسبي للنساء والرجال المشتغلين (15 سنة فما فوق) حسب المدة الزمنية المستغرقة للتنقل من المسكن لمقر العمل سنة 2014

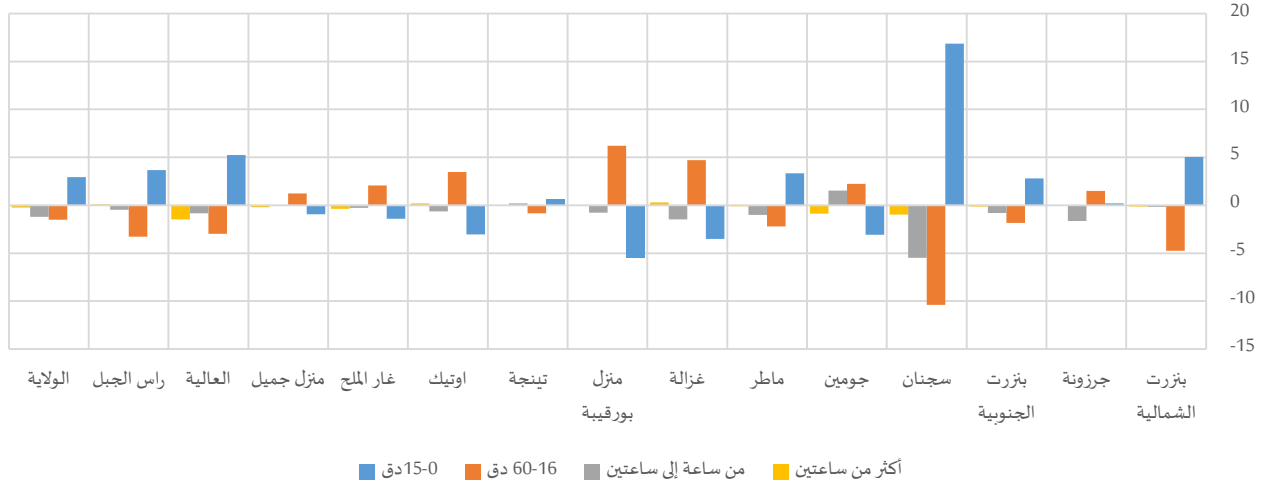

جدول 3-21: المشتغلين (15 سنة فما فوق) حسب المدة الزمنية المستغرقة للتنقل من المسكن لمقر العمل سنة 2014

المجموع	التوزيع النسبي														
	المجموع		أكثر من ساعتين		من ساعة إلى ساعتين		دق 60-16		دق 15-0		المجموع				
			نساء	رجال	نساء	رجال	نساء	رجال	نساء	رجال					
26629	8061	18568	0,5%	0,4%	0,5%	2,4%	2,3%	2,4%	37,1%	33,8%	38,6%	60,0%	63,5%	58,5%	بئر زرت الشمالية
7414	2403	5011	0,3%	0,3%	0,4%	2,4%	1,3%	2,9%	49,6%	50,6%	49,1%	47,7%	47,8%	47,6%	جرزونة
17146	4278	12868	0,4%	0,3%	0,4%	2,4%	1,8%	2,6%	51,9%	50,5%	52,4%	45,3%	47,4%	44,6%	بئر زرت الجنوبية
9418	1319	8099	1,3%	0,5%	1,4%	10,7%	5,9%	11,4%	52,0%	43,1%	53,5%	36,0%	50,5%	33,7%	سجنان
6904	620	6284	0,8%	0,0%	0,9%	5,7%	7,1%	5,6%	57,5%	59,5%	57,3%	36,0%	33,2%	36,3%	جومين
14624	4461	10163	0,4%	0,3%	0,4%	2,4%	1,7%	2,7%	45,0%	43,4%	45,7%	52,2%	54,5%	51,2%	ماطر
7789	1788	6000	1,4%	1,6%	1,3%	9,0%	7,8%	9,3%	58,5%	62,1%	57,4%	31,1%	28,4%	31,9%	غزالة
18003	6020	11984	0,2%	0,2%	0,2%	2,6%	2,1%	2,9%	54,1%	58,2%	52,0%	43,1%	39,4%	44,9%	منزل بورقيبة
6658	2160	4498	0,4%	0,4%	0,4%	2,2%	2,3%	2,1%	49,5%	49,0%	49,8%	47,9%	48,3%	47,7%	تينجة
6215	1041	5173	0,2%	0,4%	0,2%	3,2%	2,7%	3,3%	41,8%	44,7%	41,2%	54,7%	52,2%	55,3%	اوتيك
6407	1246	5161	0,4%	0,1%	0,5%	1,5%	1,3%	1,6%	37,8%	39,4%	37,4%	60,3%	59,2%	60,6%	غار الملح
15944	5107	10837	0,2%	0,1%	0,3%	1,5%	1,4%	1,5%	37,5%	38,4%	37,1%	60,8%	60,1%	61,1%	منزل جميل
8316	1916	6400	1,6%	0,5%	1,9%	1,2%	0,5%	1,4%	47,3%	45,0%	48,0%	49,9%	53,9%	48,7%	العالية
20161	5566	14595	0,3%	0,4%	0,3%	1,6%	1,2%	1,7%	42,8%	40,5%	43,7%	55,3%	57,9%	54,3%	راس الجبل
171627	45987	125641	0,5%	0,4%	0,6%	3,1%	2,2%	3,4%	46,1%	45,0%	46,5%	50,3%	52,5%	49,6%	المجموع

من جهة أخرى، يشمل استعمال وسائل النقل العمومي للذهاب إلى العمل لدى النساء المشتغلات 18.7% مقابل 12.5% لدى المشتغلين من الرجال، دون اعتبار الذين يتنقلون على الأقدام. في حين أن امتطاء سيارة خاصة للتنقل إلى



العمل يسجل فارقا بقرابة النقطتين بين الرجال والنساء بنسبة 12.5% و 10.6% على التوالي. يبقى التباين بين المعتمديات بحسب الخاصية الحضرية للمعمدية ومساحتها.

رسم 3-15: فجوات النوع الاجتماعي بين التوزيع النسبي للنساء والرجال المشتغلين (15 سنة فما فوق) حسب وسيلة النقل الأساسية المستعملة للتنقل من المسكن لمقر العمل سنة 2014

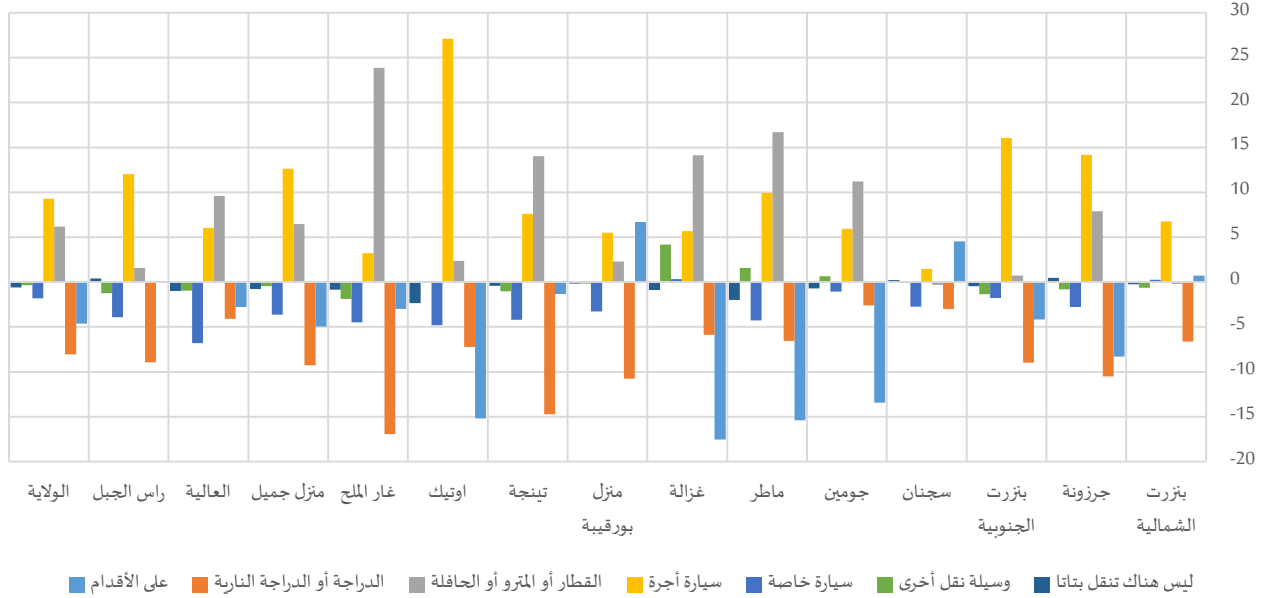

جدول 3-22: المشتغلين (15 سنة فما فوق) حسب وسيلة النقل الأساسية المستعملة للتنقل من المسكن لمقر العمل سنة 2014

المجموع	سيارة أجرة		القطار أو المترو أو الحافلة			الدراجة أو الدراجة النارية			على الأقدام			
	نساء	رجال	المجموع	نساء	رجال	المجموع	نساء	رجال	المجموع	نساء	رجال	
3998	1588	2409	3486	1042	2444	2103	264	1839	8879	2725	6154	بئر زرت الشمالية
1466	705	761	1259	536	723	810	92	718	2966	827	2139	جرزونة
6487	2133	4354	2392	619	1773	1629	118	1511	4376	958	3418	بئر زرت الجنوبية
1511	228	1284	1197	164	1034	699	64	636	4958	745	4213	سجنان
663	93	570	631	120	511	508	31	477	4429	322	4107	جومين
2188	974	1215	2769	1360	1409	1342	206	1136	6289	1440	4850	ماطر
1264	368	896	1254	482	772	576	51	525	3541	571	2970	غزالة
1614	759	855	2670	984	1686	2592	435	2157	8669	3160	5509	منزل بورقيبة
689	334	355	1788	784	1003	1368	229	1138	1638	513	1126	تينجة
1411	471	939	773	150	623	714	57	657	2534	293	2241	اوتيك
194	70	124	954	425	529	1352	93	1259	2958	545	2413	غار الملح
2593	1269	1324	2901	1154	1748	1239	76	1164	6879	2032	4847	منزل جميل
540	213	327	1140	404	737	783	120	662	4607	1020	3587	العالية
2405	1148	1257	1122	373	749	2940	451	2489	10747	2969	7778	راس الجبل
27023	10352	16671	24335	8595	15740	18656	2287	16369	73469	18119	55350	المجموع



المجموع*			ليس هناك تنقل بتاتا			وسيلة نقل أخرى			سيارة خاصة			
المجموع	نساء	رجال	المجموع	نساء	رجال	المجموع	نساء	رجال	المجموع	نساء	رجال	
26586	8039	18546	734	208	526	306	57	249	7080	2155	4925	بئرنت الشمالية
7402	2400	5002	174	64	110	106	21	85	620	156	464	جرزونة
17136	4273	12863	513	113	400	241	17	224	1499	316	1182	بئرنت الجنوبية
9407	1316	8091	292	43	248	192	26	167	557	47	510	سجنان
6902	620	6283	278	21	257	60	9	51	334	24	310	جومين
14604	4449	10155	513	95	418	294	138	155	1209	236	973	ماطر
7783	1785	5998	298	56	242	403	150	253	448	107	341	غزالة
17986	6009	11977	373	118	255	306	95	211	1761	457	1304	منزل بورقيبة
6648	2156	4492	142	40	102	89	14	75	935	242	693	تينجة
6211	1040	5170	289	28	261	57	10	47	433	31	402	اوتيك
6403	1245	5158	143	19	123	118	4	114	685	88	597	غار الملح
15921	5101	10821	395	100	295	218	54	165	1696	417	1278	منزل جميل
8311	1914	6397	220	36	184	139	18	121	882	103	779	العالية
20150	5559	14591	277	93	184	255	20	235	2404	505	1899	راس الجبل
171450	45906	125544	4641	1035	3606	2784	633	2151	20542	4885	15657	المجموع

(\* دون اعتبار غير المصرح بهم)

## المحور الرابع: تكافؤ فرص التمتع بالخدمات الصحية بين الجنسين

### 1- الوصول للمؤسسات الصحية

#### 1-1- البعد عن أقرب مستشفى محلي

يتوزع النساء والرجال جغرافيا بصفة شبه متساوية عن أقرب مستشفى محلي في كافة معتمديات ولاية بنزرت ولا تتجاوز الفجوات في نسب توزيعهم عبر مختلف المسافات 1.5 نقطة.

رسم 4-1: فجوات النوع الاجتماعي في التوزيع النسبي للنساء والرجال حسب المسافة الفاصلة بين المسكن وأقرب مستشفى محلي سنة 2014

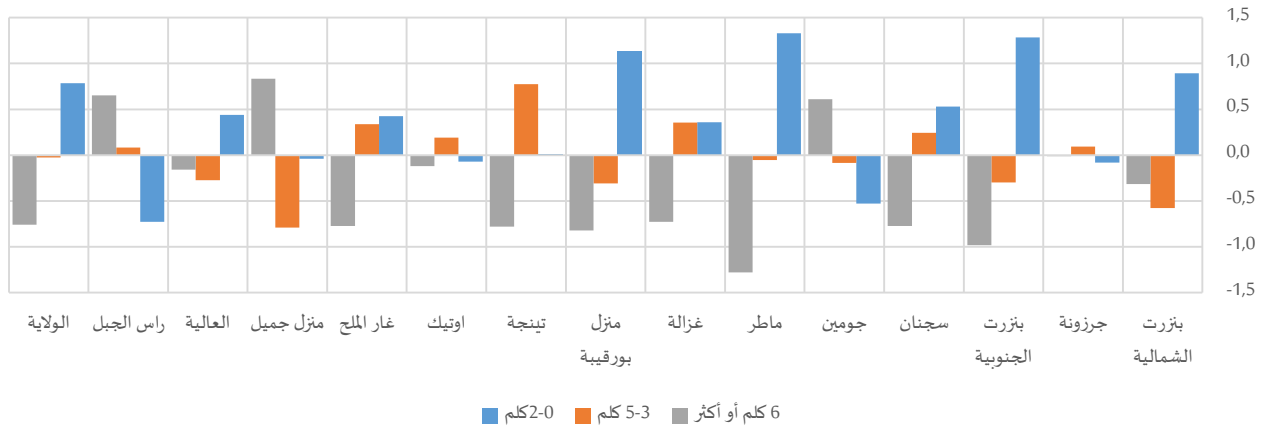

جدول 4-1: السكان حسب المسافة الفاصلة بين المسكن وأقرب مستشفى محلي سنة 2014

المجموع*	المجموع		6 كلم أو أكثر			3-5 كلم			0-2 كلم			المجموع
	رجال	نساء	رجال	نساء	المجموع	رجال	نساء	المجموع	رجال	نساء		
بنزرت الشمالية	31282	31513	4700	2275	19812	10057	9755	62795	31282	31513	87307	
جرزونة	8722	8789	304	152	6978	3468	3510	17511	8722	8789	24793	
بنزرت الجنوبية	11430	11402	20687	10032	12140	6214	5926	22832	11430	11402	55659	
سجنان	4621	4577	25280	12356	5688	2866	2822	9198	4621	4577	40166	
جومين	2585	2460	19746	9823	4239	2146	2093	5045	2585	2460	29029	
ماطر	12507	12923	10251	4996	11294	5631	5664	25430	12507	12923	46975	
غزالة	597	607	22532	10860	3241	1648	1593	1204	597	607	26977	
منزل بورقيبة	23203	23752	4517	2141	10447	5249	5198	46955	23203	23752	61919	
تينجة	4384	4409	1974	944	12688	6281	6407	8793	4384	4409	23455	
اوتيك	1208	1132	16252	7881	1330	675	655	2340	1208	1132	19922	
غار الملح	1221	1207	15864	7714	1186	590	596	2427	1221	1207	19477	
منزل جميل	2606	2564	22065	11062	19984	10148	9836	5170	2606	2564	47219	
العالية	10211	9725	1587	761	5551	2870	2681	19936	10211	9725	27075	
راس الجبل	16042	15470	24035	11975	2695	1351	1344	31512	16042	15470	58241	
المجموع	130618	130530	189793	92973	117273	59194	58079	261148	130618	130530	568214	

(\* دون اعتبار غير المصرح بهم)



تبعاً للتمركز الجغرافي للمستشفيات المحلية، تتقارب نسب النساء والرجال الذين يقطنون على بعد 6 كلم أو أكثر عن أقرب مستشفى محلي، باستثناء بعض المعتمديات على غرار معتمدية سجنان ومعتمدية ماطر ومعتمدية رأس الجبل التي تتجاوز بها الفجوات بين الجنسين في نسب المسنين الذين تفصلهم 6 كلم أو أكثر عن أقرب مستشفى محلي النقطتين.

رسم 4-2: فجوات النوع الاجتماعي في نسب النساء والرجال الذين تفوق المسافة الفاصلة بين المسكن وأقرب مستشفى محلي (6 كلم أو أكثر) حسب الفئة العمرية سنة 2014

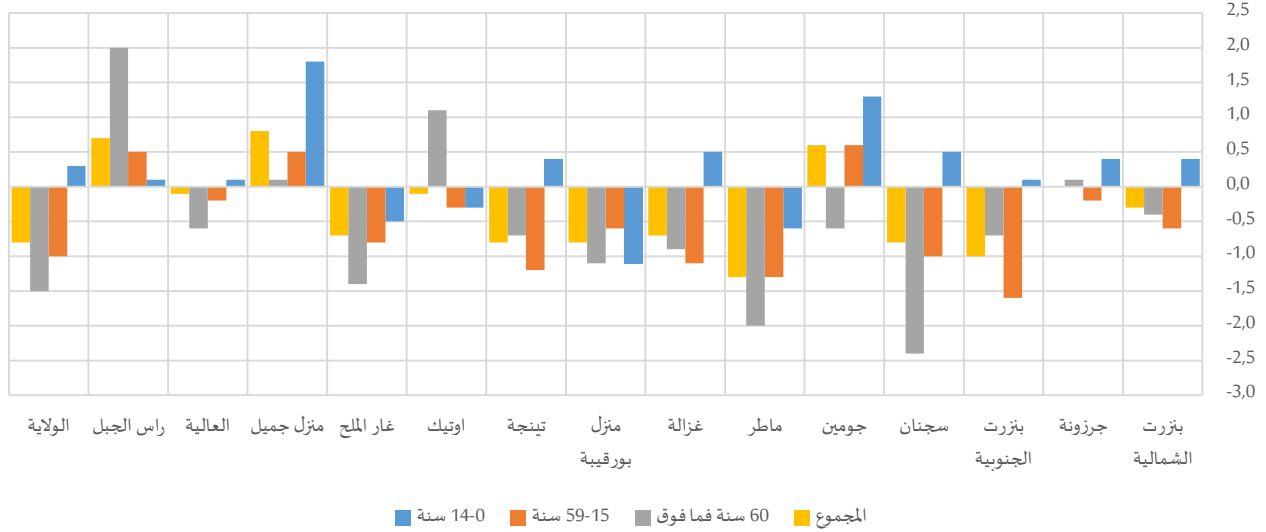

جدول 2-4: نسبة السكان الذين تفوق المسافة الفاصلة بين المسكن وأقرب مستشفى محلي (6 كلم أو أكثر) حسب الفئة العمرية سنة 2014

المجموع	14-0 سنة		60 سنة فما فوق			59-15 سنة			المجموع			
	رجال	نساء	المجموع	رجال	نساء	المجموع	رجال	نساء	المجموع	رجال	نساء	
5,4%	5,2%	5,5%	4,7%	4,5%	4,9%	5,3%	5,0%	5,6%	6,0%	6,2%	5,8%	بئرنت الشمالية
1,2%	1,2%	1,2%	0,5%	0,5%	0,4%	1,1%	1,0%	1,2%	2,0%	2,2%	1,8%	جرزونة
37,2%	36,7%	37,7%	44,2%	43,8%	44,5%	37,1%	36,3%	37,9%	34,3%	34,4%	34,3%	بئرنت الجنوبية
62,9%	62,5%	63,3%	62,7%	61,4%	63,8%	62,5%	62,0%	63,0%	64,1%	64,4%	63,9%	سجنان
68,0%	68,3%	67,7%	69,6%	69,3%	69,9%	68,0%	68,3%	67,7%	67,3%	67,9%	66,6%	جومين
21,8%	21,2%	22,5%	24,9%	23,9%	25,9%	21,4%	20,8%	22,1%	21,1%	20,8%	21,4%	ماطر
83,5%	83,2%	83,9%	84,3%	83,8%	84,7%	83,8%	83,3%	84,4%	82,0%	82,3%	81,8%	غزالة
7,3%	6,9%	7,7%	6,9%	6,3%	7,4%	7,2%	6,9%	7,5%	7,8%	7,2%	8,3%	منزل بورقيبة
8,4%	8,0%	8,8%	7,6%	7,3%	8,0%	8,2%	7,6%	8,8%	9,7%	9,9%	9,5%	تينجة
81,6%	81,5%	81,6%	86,2%	86,8%	85,7%	81,2%	81,1%	81,4%	80,5%	80,3%	80,6%	اوتيك
81,4%	81,1%	81,8%	82,0%	81,3%	82,7%	81,6%	81,2%	82,0%	80,8%	80,5%	81,0%	غار الملح
46,7%	47,1%	46,3%	47,1%	47,2%	47,1%	46,9%	47,1%	46,6%	46,2%	47,1%	45,3%	منزل جميل
5,9%	5,8%	5,9%	6,2%	5,9%	6,5%	5,8%	5,7%	5,9%	5,8%	5,9%	5,8%	العالية
41,3%	41,6%	40,9%	46,8%	47,8%	45,8%	40,8%	41,1%	40,6%	39,9%	40,0%	39,9%	رأس الجبل
33,4%	33,0%	33,8%	34,6%	33,9%	35,4%	33,1%	32,6%	33,6%	33,6%	33,8%	33,5%	المجموع

جدول 4-3: السكان الذين تفوق المسافة الفاصلة بين المسكن وأقرب مستشفى محلي (6 كلم أو أكثر) حسب الفئة العمرية سنة 2014

المجموع	التوزيع النسبي											
	60 سنة فما فوق			15-59 سنة			14-0 سنة					
	المجموع	نساء	رجال	المجموع	نساء	رجال	المجموع	نساء	رجال	المجموع	رجال	
4700	2275	2425	11,4%	11,6%	11,4%	63,5%	63,2%	63,8%	25,0%	25,3%	24,8%	بنزرت الشمالية
304	152	152	4,3%	5,3%	3,3%	58,9%	57,2%	61,2%	36,8%	38,2%	35,5%	جرزونة
20687	10032	10655	13,1%	13,4%	12,9%	63,1%	63,0%	63,3%	23,7%	23,6%	23,8%	بنزرت الجنوبية
25280	12356	12924	13,0%	12,6%	13,5%	60,9%	61,7%	60,1%	26,1%	25,7%	26,5%	سجنان
19746	9823	9923	14,4%	13,9%	14,8%	61,6%	62,5%	60,7%	24,0%	23,6%	24,5%	جومين
10251	4996	5255	15,1%	15,3%	14,9%	63,0%	63,0%	63,1%	21,9%	21,8%	22,0%	ماطر
22532	10860	11672	15,3%	15,3%	15,3%	63,9%	64,4%	63,4%	20,8%	20,2%	21,3%	غزالة
4517	2141	2376	13,3%	13,5%	13,1%	62,5%	63,8%	61,4%	24,2%	22,6%	25,5%	منزل بورقيبة
1974	944	1030	12,0%	11,9%	12,0%	64,2%	63,3%	65,0%	23,8%	24,8%	22,9%	تينجة
16252	7881	8371	11,7%	12,1%	11,4%	62,8%	61,9%	63,6%	25,5%	26,0%	24,9%	اوتيك
15864	7714	8150	11,4%	11,8%	10,9%	63,7%	63,5%	64,0%	24,9%	24,6%	25,1%	غار الملح
22065	11062	11003	10,3%	10,7%	10,0%	66,5%	66,9%	66,1%	23,1%	22,4%	23,9%	منزل جميل
1587	761	826	10,6%	10,8%	10,5%	61,4%	60,8%	62,0%	28,0%	28,4%	27,5%	العالية
24035	11975	12060	12,4%	12,9%	11,8%	64,0%	64,2%	63,8%	23,6%	22,9%	24,4%	راس الجبل
189793	92973	96820	12,8%	13,0%	12,7%	63,3%	63,5%	63,0%	23,9%	23,5%	24,2%	المجموع

## 2-1- البعد عن أقرب مستوصف أو مركز صحي

تتكافؤ نسبيا فرص الوصول لأقرب مستوصف أو مركز صحي بين الجنسين من خلال تقارب التوزيع الجغرافي لكليهما ونادرا ما تتجاوز الفجوات في توزيع النساء والرجال حسب المسافات النقطة الواحدة في كافة معتمديات ولاية بنزرت، وغالبا ما تكون النساء أكثر حظا باعتبار تمركزهن على مسافات أقصر عن أقرب مستوصف أو مركز صحي مقارنة بالرجال على غرار معتمدية بنزرت الجنوبية ومعتمدية غار الملح أين بلغت الفجوات في نسب التوزيع بين النساء والرجال حوالي 1.5 نقطة و1.4 نقطة على التوالي عند المسافة (0-2 كلم).

رسم 4-3: فجوات النوع الاجتماعي في التوزيع النسبي للنساء والرجال حسب المسافة الفاصلة بين المسكن وأقرب مستوصف أو مركز صحي سنة 2014

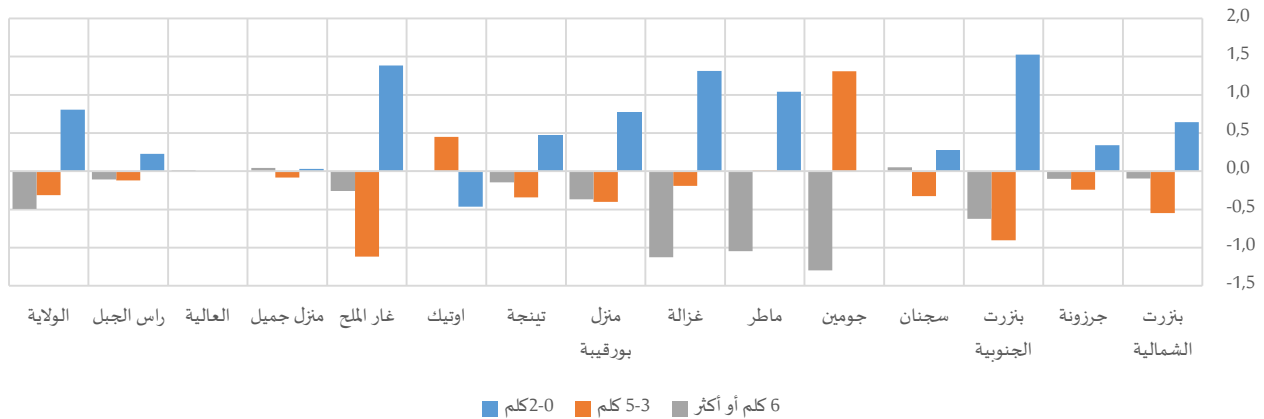





جدول 4-4: السكان حسب المسافة الفاصلة بين المسكن وأقرب مستوصف أو مركز صحي سنة 2014

المجموع*	المجموع		6 كلم أو أكثر			3-5 كلم			0-2 كلم			المجموع
	رجال	نساء	المجموع	رجال	نساء	المجموع	رجال	نساء	المجموع	رجال	نساء	
87307	43543	43764	1633	794	839	8861	4300	4562	76812	38449	38363	بئرنت الشمالية
24793	12451	12342	120	54	66	452	212	240	24221	12185	12036	جرزونة
55659	27360	28299	6442	3080	3362	10368	4971	5397	38849	19309	19540	بئرنت الجنوبية
40166	19755	20411	10761	5298	5463	11539	5643	5897	17866	8815	9051	سجنان
29029	14376	14653	12756	6223	6533	7439	3779	3660	8835	4375	4460	جومين
46975	23583	23392	9329	4560	4768	8520	4278	4241	29127	14745	14382	ماطر
26977	13061	13916	13582	6500	7082	4525	2178	2347	8870	4383	4487	غزالة
61919	31091	30828	1479	686	793	4979	2438	2541	55461	27967	27494	منزل بورقيبة
23455	11760	11695	707	346	361	2165	1066	1100	20583	10348	10235	تينجة
19922	9668	10254	5551	2694	2857	4613	2261	2352	9758	4712	5045	اوتيك
19477	9517	9960	822	389	433	3226	1522	1704	15430	7607	7823	غار الملح
47219	23462	23757	1374	688	686	4908	2429	2479	40936	20344	20592	منزل جميل
27075	13167	13908	518	253	265	2151	1045	1105	24407	11869	12537	العالية
58241	28788	29453	1526	739	788	4161	2040	2122	52554	26010	26544	راس الجبل
568214	281582	286632	66600	32304	34296	77906	38160	39746	423708	211118	212589	المجموع

في العموم، تتمركز نسب الرجال الذين يقطنون على بعد 6 كلم أو أكثر من أقرب مستوصف أو مركز صحي أعلى مما هو عليه لدى النساء وفي مختلف الفئات العمرية، باستثناء بعض الحالات على غرار بلوغ هذه النسبة لدى الفتيات (0-14 سنة) من معتمدية غزالة 49.0% مقابل 47.9% لدى الفتيان (0-14 سنة).

رسم 4-4: فجوات النوع الاجتماعي في نسب النساء والرجال الذين تفوق المسافة الفاصلة بين المسكن وأقرب مستوصف أو مركز صحي (6 كلم أو أكثر) حسب الفئة العمرية سنة 2014

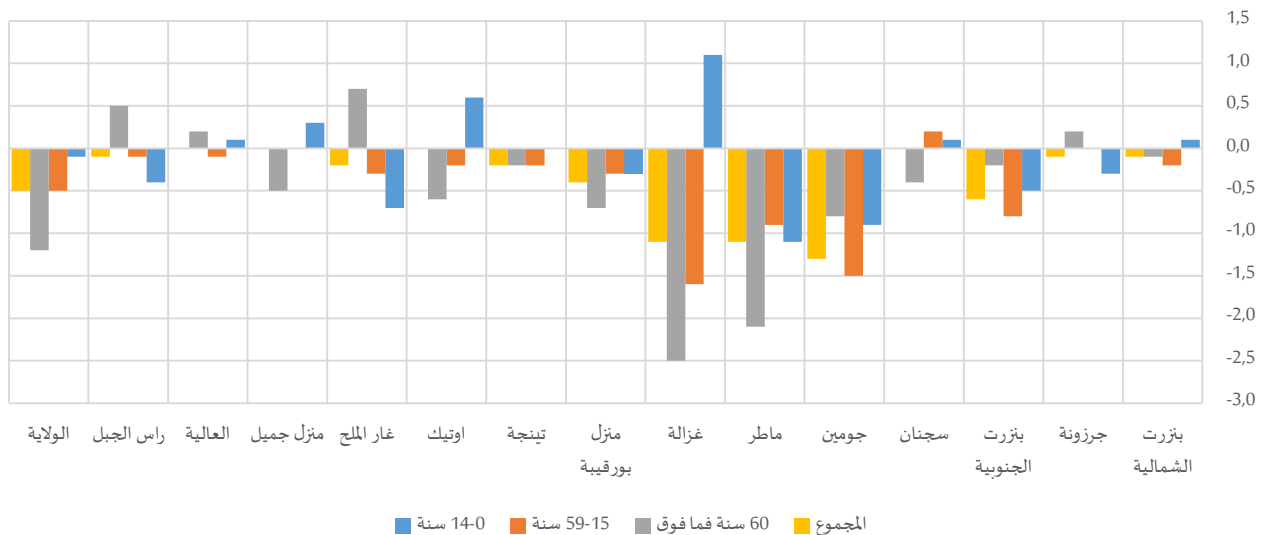

جدول 5-4: نسبة السكان الذين تفوق المسافة الفاصلة بين المسكن وأقرب مستوصف أو مركز صحي (6 كلم أو أكثر) حسب الفئة والعمرية سنة 2014

المجموع	المجموع		60 سنة فما فوق			59-15 سنة			14-0 سنة			
	نساء	رجال	المجموع	نساء	رجال	المجموع	نساء	رجال	المجموع	نساء	رجال	
1,9%	1,8%	1,9%	1,6%	1,6%	1,7%	1,8%	1,7%	1,9%	2,3%	2,3%	2,2%	بئر الزرت الشمالية
0,5%	0,4%	0,5%	0,2%	0,3%	0,1%	0,3%	0,3%	0,3%	1,1%	1,0%	1,3%	جرزونة
11,6%	11,3%	11,9%	13,5%	13,4%	13,6%	11,5%	11,1%	11,9%	11,0%	10,7%	11,2%	بئر الزرت الجنوبية
26,8%	26,8%	26,8%	27,4%	27,2%	27,6%	26,6%	26,7%	26,5%	26,9%	27,0%	26,9%	سجنان
43,9%	43,3%	44,6%	46,0%	45,6%	46,4%	43,8%	43,0%	44,5%	43,2%	42,7%	43,6%	جومين
19,9%	19,3%	20,4%	22,3%	21,3%	23,4%	19,7%	19,3%	20,2%	18,8%	18,2%	19,3%	ماطر
50,3%	49,8%	50,9%	52,2%	50,9%	53,4%	50,5%	49,7%	51,3%	48,4%	49,0%	47,9%	غزالة
2,4%	2,2%	2,6%	2,4%	2,1%	2,8%	2,4%	2,2%	2,5%	2,4%	2,2%	2,5%	منزل بورقيبة
3,0%	2,9%	3,1%	3,5%	3,4%	3,6%	2,9%	2,8%	3,0%	3,0%	3,0%	3,0%	تينجة
27,9%	27,9%	27,9%	33,0%	32,7%	33,3%	26,8%	26,7%	26,9%	28,2%	28,5%	27,9%	اوتيك
4,2%	4,1%	4,3%	3,6%	3,9%	3,2%	4,2%	4,0%	4,3%	4,7%	4,3%	5,0%	غار الملح
2,9%	2,9%	2,9%	3,5%	3,3%	3,8%	2,9%	2,9%	2,9%	2,7%	2,9%	2,6%	منزل جميل
1,9%	1,9%	1,9%	2,0%	2,1%	1,9%	1,8%	1,8%	1,9%	2,0%	2,1%	2,0%	العالية
2,6%	2,6%	2,7%	3,2%	3,5%	3,0%	2,6%	2,6%	2,7%	2,4%	2,2%	2,6%	راس الجبل
11,7%	11,5%	12,0%	13,4%	12,8%	14,0%	11,5%	11,2%	11,7%	11,6%	11,5%	11,6%	المجموع

جدول 6-4: السكان الذين تفوق المسافة الفاصلة بين المسكن وأقرب مستوصف أو مركز صحي (6 كلم أو أكثر) حسب الفئة العمرية سنة 2014

المجموع	المجموع		التوزيع النسبي									
	نساء	رجال	60 سنة فما فوق			59-15 سنة			14-0 سنة			
المجموع	نساء	رجال	المجموع	نساء	رجال	المجموع	نساء	رجال	المجموع	نساء	رجال	
1633	794	839	11,3%	11,5%	11,2%	61,8%	61,5%	62,1%	26,9%	27,1%	26,7%	بئر الزرت الشمالية
120	54	66	5,8%	9,3%	3,0%	41,7%	40,7%	40,9%	53,3%	50,0%	56,1%	جرزونة
6442	3080	3362	12,9%	13,4%	12,4%	62,8%	62,8%	62,8%	24,3%	23,8%	24,7%	بئر الزرت الجنوبية
10761	5298	5463	13,4%	13,0%	13,7%	60,9%	61,9%	59,9%	25,8%	25,2%	26,4%	سجنان
12756	6223	6533	14,7%	14,4%	14,9%	61,4%	62,2%	60,7%	23,9%	23,3%	24,3%	جومين
9329	4560	4768	14,8%	14,8%	14,8%	63,8%	64,3%	63,3%	21,4%	20,9%	21,8%	ماطر
13582	6500	7082	15,7%	15,6%	15,9%	63,9%	64,3%	63,6%	20,4%	20,1%	20,5%	غزالة
1479	686	793	14,5%	13,8%	15,0%	63,0%	64,3%	61,9%	22,4%	21,9%	23,1%	منزل بورقيبة
707	346	361	15,6%	15,3%	15,8%	63,6%	63,9%	63,4%	20,8%	20,8%	20,8%	تينجة
5551	2694	2857	13,2%	13,3%	13,0%	60,7%	59,6%	61,7%	26,1%	27,1%	25,3%	اوتيك
822	389	433	9,5%	11,3%	7,9%	62,7%	62,7%	62,6%	27,7%	26,0%	29,3%	غار الملح
1374	688	686	12,4%	11,9%	12,8%	65,5%	65,8%	65,2%	22,1%	22,2%	22,0%	منزل جميل
518	253	265	10,4%	11,1%	9,8%	59,5%	57,7%	61,1%	29,9%	30,8%	29,4%	العالية
1526	739	788	13,4%	15,2%	11,8%	64,4%	64,8%	63,8%	22,2%	19,9%	24,4%	راس الجبل
66600	32304	34296	14,1%	14,1%	14,2%	62,4%	62,8%	62,1%	23,4%	23,1%	23,8%	المجموع

## 2- التغطية الصحية

ترتبط التغطية الصحية ونوعيتها لدى الفتيات والنساء بعدة عوامل اقتصادية واجتماعية. وبينت المعطيات الجهوية أنه وفي حين يرتفع توزيع الرجال المتمتعين بالتغطية الصحية عن طريق الصناديق الاجتماعية التي ينتمون لها (44.0% من مجموع الرجال) مقارنة بالنساء (22.5% من مجموع النساء)، نجد أنّ أغلب النساء يتمتعن بالتغطية الصحية كأولي حق (59.6% من مجموع النساء)، أي حوالي 33 نقطة فارق عن الرجال، وهو النوع الوحيد من التغطية الصحية الذي يفوق فيه التوزيع النسبي للنساء ما هو عليه لدى الرجال.

ويتكرر هذا المشهد بكامل معتمديات ولاية بئرنت مع تسجيل بعض الفوارق، حيث تصل الفجوات في توزيع النساء والرجال إلى حوالي 40 نقطة خاصة بمعتمدية سجنان ومعتمدية أوتيك ومعتمدية جومين بالنسبة للتغطية الصحية كأولي حق، وتناهز 27 نقطة لفائدة الرجال بمعتمدية بئرنت الجنوبية ومعتمدية بئرنت الشمالية ومعتمدية أوتيك. من جهة أخرى، يتجاوز التوزيع النسبي للرجال المتمتعين بدفتر علاج بالتعريف المنخفضة ما هو عليه لدى النساء بـ10 نقاط بكل من معتمدية سجنان ومعتمدين جومين ومعتمدية غزالة.

رسم 4-5: فجوات النوع الاجتماعي في التوزيع النسبي للنساء والرجال حسب نوعية التغطية الصحية سنة 2014

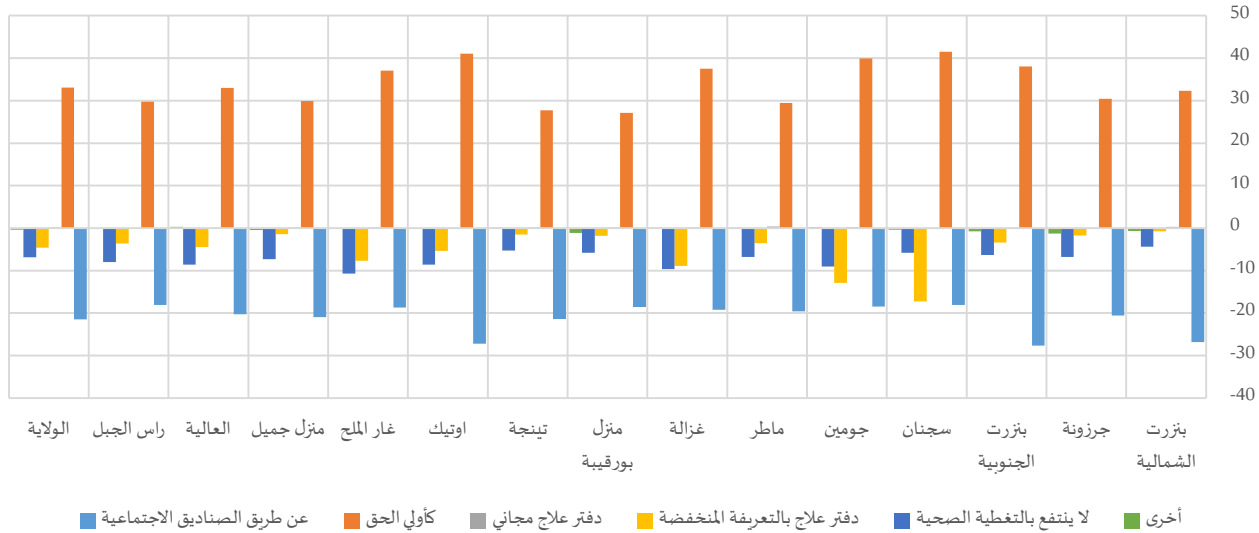

جدول 4-7: السكان حسب نوعية التغطية الصحية سنة 2014

المجموع	عن طريق الصناديق الاجتماعية			كأولي الحق			دفتر علاج مجاني			دفتر علاج بالتعريف المنخفضة			لا ينتفع بالتغطية الصحية			أخرى					
	الرجال	النساء	المجموع	الرجال	النساء	المجموع	الرجال	النساء	المجموع	الرجال	النساء	المجموع	الرجال	النساء	المجموع	الرجال	النساء	المجموع			
بئرنت الشمالية	23354	11550	34904	11348	25374	36722	559	677	1236	859	522	1381	6593	4655	11248	1050	766	1816	43764	43543	87307
جرزونة	5842	3330	9173	3270	7085	10355	214	215	429	445	230	675	1976	1146	3122	595	445	1039	12342	12451	24793
بئرنت الجنوبية	13906	5877	19783	6665	16862	23526	731	724	1454	1601	622	2223	4358	2481	6839	1038	794	1832	28299	27360	55659
سجنان	5330	1594	6923	5952	13963	19915	845	814	1659	5034	1458	6492	3055	1817	4872	195	110	305	20411	19755	40166
جومين	4065	1332	5398	4236	9898	14134	566	590	1156	2864	959	3822	2813	1459	4272	110	138	247	14653	14376	29029



46975	23583	23392	417	220	198	6791	2610	4181	2654	918	1735	1253	674	578	19487	13243	6244	16373	5917	10456	ماطر
26977	13061	13916	255	129	126	4584	1571	3013	2592	655	1937	1371	672	699	10581	7653	2928	7594	2380	5214	غزالة
61919	31091	30828	1420	535	885	8771	3502	5269	2109	778	1330	1186	624	562	25763	17132	8631	22670	8519	14150	منزل بورقبيبة
23455	11760	11695	292	153	139	3298	1343	1955	812	321	492	531	275	256	10062	6673	3389	8460	2995	5465	تينجة
19922	9668	10254	75	35	40	3473	1259	2214	1221	326	895	398	197	201	8821	6326	2495	5933	1525	4409	اوتيك
19477	9517	9960	65	25	40	3465	1172	2294	1759	487	1272	361	183	178	9459	6426	3033	4368	1224	3144	غار الملح
47224	23463	23761	1275	582	692	7634	2931	4703	1008	335	672	782	408	374	17325	12138	5187	19200	7069	12132	منزل جميل
27075	13167	13908	358	195	163	3873	1303	2570	1368	367	1001	624	304	320	12255	8190	4065	8597	2809	5789	العالية
58241	28788	29453	627	293	334	8115	2850	5265	3445	1182	2263	879	431	447	25182	16778	8404	19993	7254	12740	راس الجيل
568219	281583	286636	10024	4420	5604	80359	30101	50258	31561	9161	22400	13319	6788	6531	243586	167739	75847	189370	63374	125996	المجموع

لكن ورغم التباين النوعي لهذه التغطية بين الجنسين، ترتفع نسب التغطية الصحية في صفوف الفتيات/النساء مقارنة بالفتيان/الرجال (سواء عن طريق الصناديق الاجتماعية التي ينتمون لها أو كأولي حق أو من خلال التمتع بدفتر علاج مجاني/بالتعريف المنخفضة) في كامل معتمديات ولاية بنزرت، حيث تبلغ نسب التغطية في صفوفهن على المستوى الجهوي 87.7% مقابل 80.5% في صفوف الفتيان/الرجال. وتُسجل أعلى الفوارق بين الجنسين في نسب التغطية الصحية بكل من معتمدية غار الملح ومعتمدية غزالة أين تناهز 10.8 نقطة و9.5 نقطة على التوالي.



خارطة 4-1: فجوات النوع الاجتماعي بين النساء والرجال في نسب التغطية الصحية سنة 2014

(الفجوة بين الجنسين = (نسبة التغطية الصحية لدى النساء - نسبة التغطية الصحية لدى الرجال) x 100 = 7.2 نقطة على مستوى الولاية)

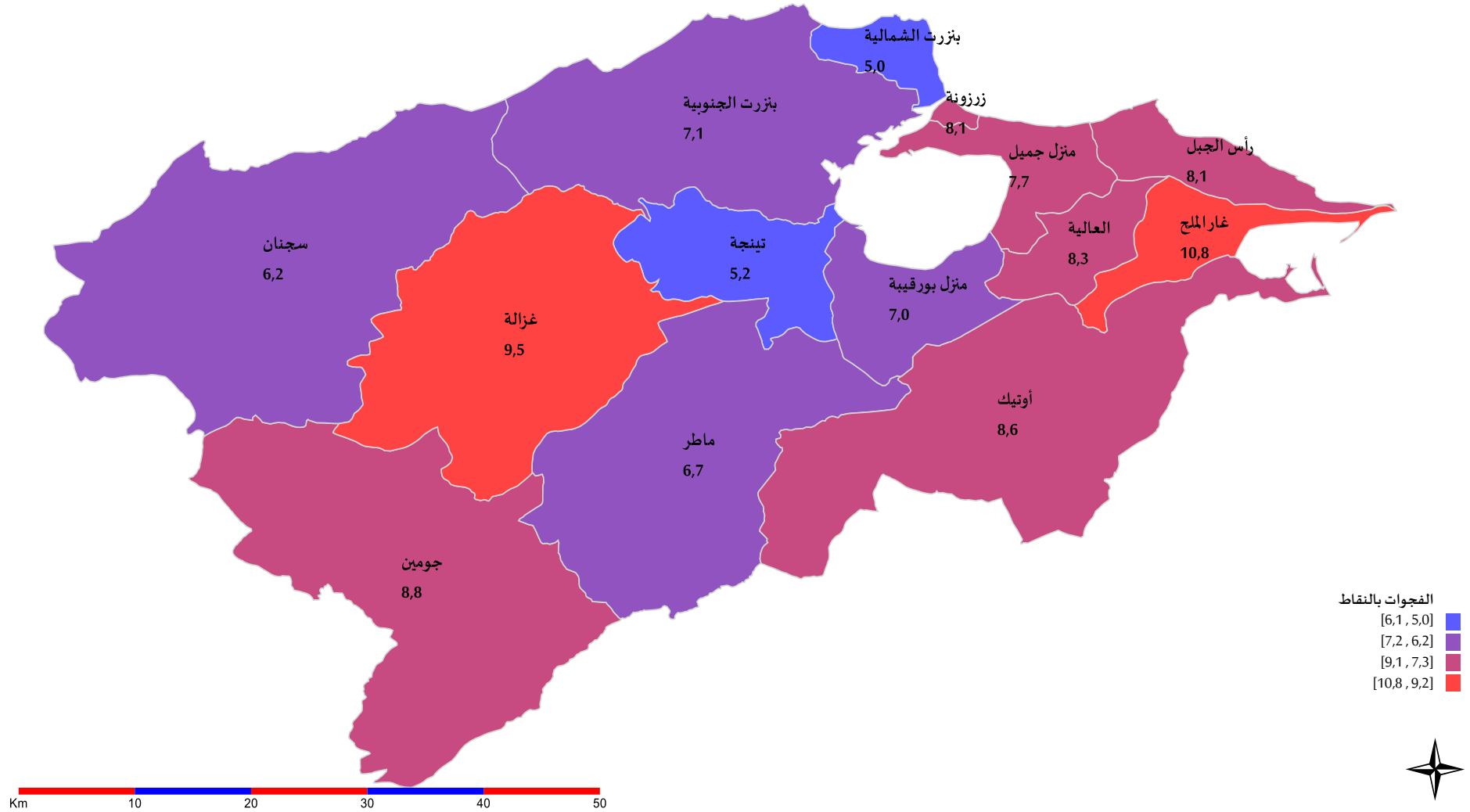

وأمام التقدم العام المحرز في نسب التغطية الصحية في صفوف الفتيات/النساء، كانت نسبة المسنين غير المتفاعلين بالتغطية الصحية أقل حدّة في صفوف رجال ولاية بنزرت عموماً وبعض معتمدياتها، على غرار معتمدية بنزرت الشمالية ومعتمدية منزل جميل ومعتمدية بنزرت الجنوبية أين تمّ تسجيل ارتفاع في نسب غير المتفاعلين بالتغطية الصحية في صفوف المسنات بـ 3 نقاط و 2.9 نقطة و 2.8 نقطة على التوالي مقارنة بالرجال المسنين.

رسم 4-6: فجوات النوع الاجتماعي بين نسب النساء والرجال غير متفاعلين بالتغطية الصحية حسب الفئة العمرية سنة 2014

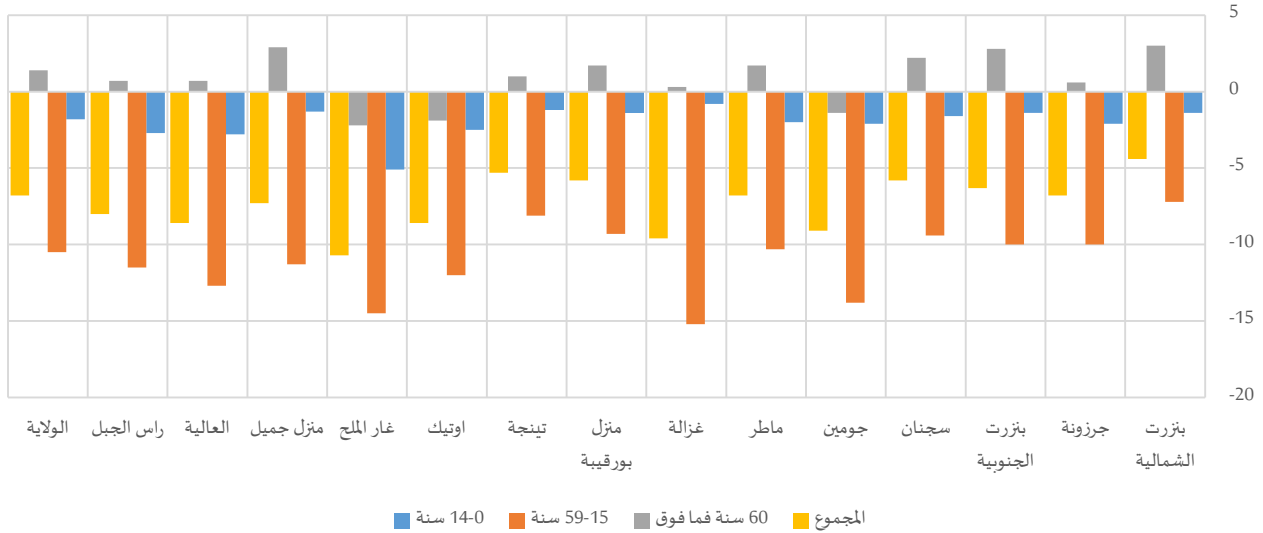

جدول 4-8: نسبة السكان غير المتفاعلين بالتغطية الصحية حسب الفئة العمرية سنة 2014

المجموع	المجموع		60 سنة فما فوق			سنة 59-15			سنة 14-0			
	نساء	رجال	المجموع	نساء	رجال	المجموع	نساء	رجال	المجموع	نساء	رجال	
12,9%	10,7%	15,1%	8,1%	9,5%	6,5%	16,1%	12,5%	19,7%	6,5%	5,8%	7,2%	بنزرت الشمالية
12,6%	9,2%	16,0%	8,1%	8,4%	7,8%	15,2%	10,3%	20,3%	7,2%	6,1%	8,2%	جزرونة
12,3%	9,1%	15,4%	7,8%	9,2%	6,4%	15,7%	10,7%	20,7%	5,7%	5,0%	6,4%	بنزرت الجنوبية
12,1%	9,2%	15,0%	7,5%	8,6%	6,4%	15,6%	10,9%	20,3%	6,2%	5,4%	7,0%	سجنان
14,7%	10,1%	19,2%	10,4%	9,7%	11,1%	18,8%	11,9%	25,7%	6,9%	5,8%	7,9%	جومين
14,5%	11,1%	17,9%	11,5%	12,3%	10,6%	17,5%	12,4%	22,7%	7,5%	6,5%	8,5%	ماطر
17,0%	12,0%	21,6%	11,3%	11,5%	11,2%	21,3%	13,6%	28,8%	7,9%	7,5%	8,3%	غزالة
14,2%	11,3%	17,1%	10,5%	11,4%	9,7%	17,3%	12,7%	22,0%	7,8%	7,1%	8,5%	منزل بورقيبة
14,1%	11,4%	16,7%	8,8%	9,3%	8,3%	17,1%	13,1%	21,2%	7,7%	7,1%	8,3%	تينجة
17,4%	13,0%	21,6%	15,5%	14,6%	16,5%	20,8%	14,6%	26,6%	9,9%	8,7%	11,2%	اوتيك
17,8%	12,3%	23,0%	15,5%	14,5%	16,7%	22,0%	14,5%	29,0%	8,2%	5,6%	10,7%	غار الملح
16,2%	12,5%	19,8%	11,6%	13,0%	10,1%	19,8%	14,1%	25,4%	8,0%	7,3%	8,6%	منزل جميل
14,3%	9,9%	18,5%	12,2%	12,5%	11,8%	17,5%	11,0%	23,7%	8,1%	6,6%	9,4%	العالية
13,9%	9,9%	17,9%	12,4%	12,8%	12,1%	16,8%	11,0%	22,5%	7,0%	5,6%	8,3%	راس الجبل
14,1%	10,7%	17,5%	10,2%	10,9%	9,5%	17,5%	12,2%	22,7%	7,2%	6,3%	8,1%	المجموع



جدول 9-4: السكان غير المنتفعين بالتغطية الصحية حسب الفئة العمرية سنة 2014

المجموع			60 سنة فما فوق			59-15 سنة			14-0 سنة			
المجموع	نساء	رجال	المجموع	نساء	رجال	المجموع	نساء	رجال	المجموع	نساء	رجال	
11248	4655	6593	925	556	369	9047	3562	5485	1275	537	739	بئر زرت الشمالية
3122	1146	1976	234	127	107	2486	858	1628	402	161	241	جرزونة
6839	2481	4358	480	283	198	5545	1855	3690	814	343	471	بئر زرت الجنوبية
4872	1817	3055	392	217	175	3839	1333	2506	641	267	374	سجنان
4272	1459	2813	425	191	234	3360	1069	2290	487	199	288	جومين
6791	2610	4181	713	392	321	5277	1876	3401	802	342	459	ماطر
4584	1571	3013	464	228	236	3667	1142	2525	453	201	252	غزالة
8771	3502	5269	925	519	405	6749	2505	4244	1098	478	620	متزل بورقيبة
3298	1343	1955	273	144	130	2650	1032	1619	374	168	207	تينجة
3473	1259	2214	344	160	184	2618	877	1741	511	222	289	اوتيك
3465	1172	2294	342	162	180	2721	877	1844	402	132	270	غار الملح
7634	2931	4703	560	325	235	6192	2222	3970	883	385	498	منزل جميل
3873	1303	2570	332	172	160	2928	888	2040	614	244	370	العالية
8115	2850	5265	791	414	377	6328	2055	4272	997	381	616	راس الجبل
80359	30101	50258	7199	3890	3309	63406	22152	41255	9753	4059	5694	المجموع

## المحور الخامس: التحرك والهجرة حسب النوع الاجتماعي

### 1- الهجرة الداخلية بين المعتمديات

بلغ عدد الوافدين على معتمديات ولاية بنزرت خلال الخماسية 2009-2014 حوالي 20 ألف وافد بمعدل سنوي يقدر بـ 4 آلاف نسمة، 53.8% منهم من النساء من خلال 11043 امرأة وذلك لارتفاع عدد النساء التي تتبع الرجال إما عن طريق المصاحبة باعتباره رئيساً للأسرة بانتقاله إلى معتمدية أخرى من أجل العمل، وإما عن طريق الزواج والانتقال إلى مقر سكنى الزوج. كذلك بلغ عدد المغادرين معتمديات ولاية بنزرت خلال نفس الخماسية حوالي 26 ألف وافد بمعدل سنوي يقدر بـ 5.2 ألف نسمة، 53.8% منهم من النساء من خلال 14265 امرأة.

رسم 5-1: صافي الهجرة الداخلية خلال 2009-2014

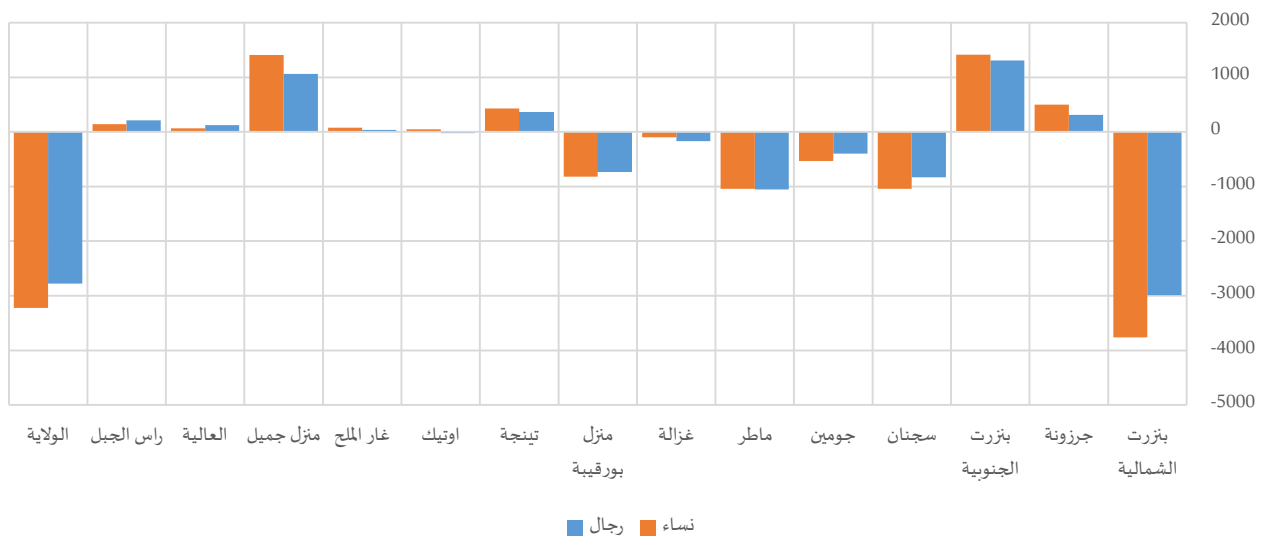

جدول 5-1: الهجرة الداخلية بين المعتمديات خلال 2009-2014

صافي الهجرة	المغادرون		الوافدون		
	المجموع	رجال	المجموع	رجال	
-6749	10703	5000	3954	2015	بنزرت الشمالية
811	1288	636	2099	950	جرزونة
2721	1028	474	3749	1782	بنزرت الجنوبية
-1873	2373	1053	500	223	سجنان
-930	1116	484	186	88	جومين
-2096	3092	1454	996	399	ماطر
-267	706	322	439	153	غزالة
-1553	2636	1224	1083	493	منزل بورقيبة
786	258	108	1044	464	تينجة
23	398	188	421	164	اوتيك
117	365	152	482	190	غار الملح
2470	1017	513	3487	1574	منزل جميل
188	527	205	715	329	العالية
351	1024	453	1375	663	راس الجبل
-6001	26531	12266	20530	9487	المجموع





ويبقى العمل السبب الرئيسي لهجرة الرجال بين المعتمديات بنسبة 25.5% مقابل 12.0% بالنسبة للنساء. في المقابل، مثل السبب الرئيسي الزواج لهجرة النساء بين المعتمديات بنسبة 38.0% في استمرارية نوعا ما للعادات التي تفرض تنقل المرأة عند زواجها من مقر سكنها إلى مقر سكن الزوج فمصاحبة العائلة بنسبة 30.1%.

جدول 5-2: توزيع المهاجرين حسب معتمدية الإقامة سنة 2014 والسبب الرئيسي للهجرة الداخلية خلال 2009-2014

	العمل			اقتناء مسكن وتحسين ظروف السكن			الزواج			مصاحبة الأسرة			الدراسة			أسباب أخرى		
	المجموع	نساء	رجال	المجموع	نساء	رجال	المجموع	نساء	رجال	المجموع	نساء	رجال	المجموع	نساء	رجال	المجموع	نساء	رجال
بنزرت الشمالية	28,1%	11,8%	19,4%	13,7%	9,9%	18,0%	26,6%	32,8%	19,5%	20,6%	31,9%	10,4%	11,1%	10,8%	3,4%	2,4%	2,9%	2,9%
جرزونة	7,5%	4,6%	6,1%	28,6%	20,1%	37,4%	25,4%	27,8%	23,0%	25,0%	43,9%	4,6%	2,0%	3,3%	2,5%	1,7%	2,1%	2,1%
بنزرت الجنوبية	14,6%	5,8%	9,8%	20,7%	16,1%	26,2%	32,6%	36,6%	27,8%	21,3%	28,2%	7,0%	9,0%	8,1%	3,2%	4,3%	3,8%	3,8%
سجنان	37,4%	25,8%	31,0%	8,2%	6,1%	10,8%	30,6%	35,1%	25,0%	23,9%	30,2%	2,1%	2,0%	2,0%	0,8%	0,8%	0,8%	0,8%
جومين	32,4%	22,2%	26,6%	9,0%	6,3%	12,4%	34,9%	41,3%	26,7%	21,9%	25,6%	5,4%	3,0%	4,0%	1,2%	1,6%	1,4%	1,4%
ماطر	30,5%	12,9%	21,2%	11,4%	9,4%	13,6%	37,2%	45,2%	28,3%	18,7%	26,4%	5,9%	4,6%	5,2%	3,0%	1,5%	2,2%	2,2%
غزالة	24,5%	10,2%	16,7%	14,0%	10,7%	18,0%	38,1%	45,8%	28,9%	24,2%	30,2%	2,8%	2,3%	2,5%	1,6%	0,8%	1,1%	1,1%
متزل بورقيبة	20,0%	9,0%	14,1%	19,6%	16,4%	23,3%	34,5%	40,9%	27,1%	19,5%	25,4%	7,4%	6,3%	6,8%	2,6%	2,0%	2,3%	2,3%
تينجة	12,0%	2,7%	6,6%	27,9%	20,0%	38,9%	35,7%	44,7%	23,1%	21,3%	27,3%	1,9%	2,0%	1,9%	2,8%	3,3%	3,1%	3,1%
اوتيك	17,0%	4,8%	10,6%	9,0%	5,7%	12,8%	52,8%	64,3%	39,9%	25,0%	23,8%	3,2%	1,0%	2,0%	2,1%	0,5%	1,3%	1,3%
غار الملح	23,0%	8,0%	14,2%	13,4%	8,9%	19,7%	43,6%	51,6%	32,2%	17,1%	24,4%	3,3%	3,8%	3,6%	4,6%	3,3%	3,8%	3,8%
متزل جميل	12,7%	5,2%	8,9%	23,4%	17,7%	29,0%	34,2%	38,5%	30,0%	23,4%	35,3%	2,9%	1,2%	2,1%	1,9%	2,2%	2,1%	2,1%
العالية	21,5%	6,2%	12,1%	12,5%	10,2%	16,1%	43,3%	52,2%	29,3%	25,4%	28,0%	6,3%	2,2%	3,8%	1,5%	1,2%	1,3%	1,3%
راس الجبل	20,5%	8,2%	13,7%	12,6%	9,8%	16,1%	38,8%	47,8%	27,4%	18,3%	26,8%	14,3%	5,3%	9,3%	3,3%	2,1%	2,6%	2,6%
المجموع	25,5%	12,0%	18,2%	14,7%	11,0%	19,0%	31,6%	38,0%	24,2%	21,1%	30,1%	7,5%	6,8%	7,1%	2,7%	2,0%	2,4%	2,4%

## 2- الهجرة الخارجية

سجلت الخماسية الأخيرة (2009-2014) ارتفاعا في عدد الرجال الوافدين من الخارج مقارنة بعدد النساء ناهز 130 فردا، حيث تدفق على البلا قرابة 601 رجلا وقرابة 471 امرأة. كما مثل عدد المغادرين الرجال الى الخارج خلال نفس الخماسية قرابة ثلاث مرات عدد المغادات.

رسم 5-2: صافي الهجرة الخارجية خلال 2009-2014

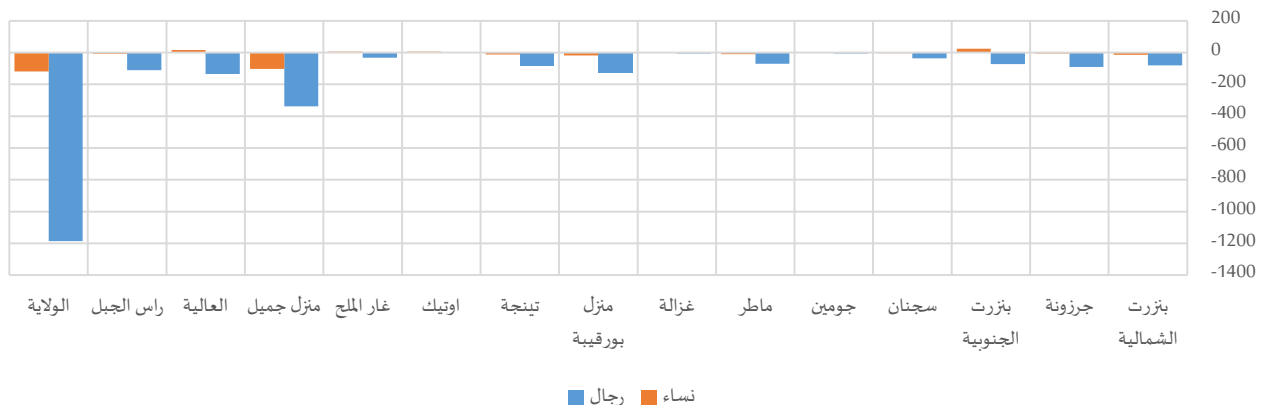



جدول 5-3: الهجرة الخارجية خلال 2009-2014

المجموع	صافي الهجرة		المغادرون إلى الخارج			الوافدون من الخارج			
	رجال	نساء	المجموع	رجال	نساء	المجموع	رجال	نساء	
-94	-80	-14	395	249	146	301	169	132	بئرنت الشمالية
-95	-90	-5	166	130	36	71	40	31	جرزونة
-47	-72	25	151	127	24	104	55	49	بئرنت الجنوبية
-40	-36	-4	51	41	10	11	5	6	سجنان
-8	-6	-2	8	6	2	0	0	0	جومين
-79	-70	-9	107	86	21	28	16	12	ماطر
-4	-5	1	20	17	3	16	12	4	غزالة
-145	-127	-18	239	186	53	94	59	35	منزل بورقيبة
-98	-87	-11	139	105	34	41	18	23	تينجة
8	1	7	12	11	1	20	12	8	اوتيك
-26	-32	6	70	57	13	44	25	19	غار الملح
-440	-338	-102	557	395	162	117	57	60	منزل جميل
-118	-134	16	211	188	23	93	54	39	العالية
-119	-111	-8	251	190	61	132	79	53	راس الجبل
-1305	-1187	-118	2377	1788	589	1072	601	471	المجموع

ومن خلال دراسة أسباب الهجرة للخارج، نلاحظ أن الزواج والدراسة هما السببان الرئيسيان لمغادرة المرأة إلى بئرنت بنسبة 49.7% و 23.0% على التوالي، في حين لم تبلغ النسب لهذه الأسباب في صفوف الرجال سوى 12.2% و 16.4% من مجموع الرجال الوافدين. في المقابل، ترتفع نسبة الرجال المهاجرين بسبب العمل سواء تعلق الأمر بوجود عمل أو انتهاء عمله بالخارج وذلك بنسبة 68.8% مقابل 23.5% فقط لدى النساء.

جدول 4-5: توزيع المهاجرين حسب معتمدية الإقامة سنة 2014 والسبب الرئيسي للهجرة الخارجية خلال 2009-2014

أسباب أخرى	الدراسة			مصاحبة الأسرة			الزواج			اقتناء مسكن وتحسين ظروف السكن			العمل					
	المجموع	رجال	نساء	المجموع	رجال	نساء	المجموع	رجال	نساء	المجموع	رجال	نساء	المجموع	رجال	نساء			
0,0%	0,0%	0,0%	34,2%	40,8%	30,2%	2,8%	6,1%	0,8%	18,7%	31,3%	11,3%	1,0%	1,4%	0,8%	43,3%	20,4%	56,9%	بئرنت الشمالية
1,8%	5,6%	0,8%	10,2%	8,3%	10,8%	0,6%	0,0%	0,8%	15,7%	52,8%	5,4%	0,0%	0,0%	0,0%	71,7%	33,3%	82,3%	جرزونة
2,6%	8,3%	1,6%	12,5%	8,3%	13,3%	0,0%	0,0%	0,0%	17,1%	54,2%	10,2%	2,6%	0,0%	3,1%	65,1%	29,2%	71,9%	بئرنت الجنوبية
2,0%	0,0%	2,4%	17,6%	30,0%	14,6%	0,0%	0,0%	0,0%	9,8%	30,0%	4,9%	2,0%	0,0%	2,4%	68,6%	40,0%	75,6%	سجنان
0,0%	0,0%	0,0%	0,0%	0,0%	0,0%	0,0%	0,0%	0,0%	12,5%	50,0%	0,0%	12,5%	0,0%	16,7%	75,0%	50,0%	83,3%	جومين
1,9%	4,8%	1,2%	7,5%	4,8%	8,1%	0,0%	0,0%	0,0%	9,3%	33,3%	3,5%	0,0%	0,0%	0,0%	81,3%	57,1%	87,2%	ماطر
0,0%	0,0%	0,0%	5,0%	0,0%	5,9%	0,0%	0,0%	0,0%	10,0%	33,3%	5,9%	10,0%	0,0%	11,8%	75,0%	66,7%	76,5%	غزالة
0,8%	0,0%	1,1%	13,0%	17,3%	11,8%	0,0%	0,0%	0,0%	22,3%	50,0%	14,5%	2,5%	3,8%	2,2%	61,3%	28,8%	70,4%	منزل بورقيبة
1,4%	5,7%	0,0%	15,7%	8,6%	18,1%	0,0%	0,0%	0,0%	20,7%	45,7%	12,4%	0,7%	0,0%	1,0%	61,4%	40,0%	68,6%	تينجة
8,3%	0,0%	9,1%	8,3%	100,0%	0,0%	0,0%	0,0%	0,0%	0,0%	0,0%	0,0%	0,0%	0,0%	0,0%	83,3%	0,0%	90,9%	اوتيك
0,0%	0,0%	0,0%	4,3%	7,7%	3,5%	0,0%	0,0%	0,0%	22,9%	84,6%	8,8%	0,0%	0,0%	0,0%	72,9%	7,7%	87,7%	غار الملح
0,7%	0,0%	1,0%	21,1%	24,5%	19,7%	0,4%	0,0%	0,5%	36,3%	63,2%	25,3%	0,5%	0,0%	0,8%	41,0%	12,3%	52,8%	منزل جميل
1,4%	0,0%	1,6%	11,8%	13,0%	11,6%	0,0%	0,0%	0,0%	8,0%	52,2%	2,6%	0,5%	0,0%	0,5%	78,3%	34,8%	83,6%	العالية
0,0%	0,0%	0,0%	16,0%	16,4%	15,9%	1,2%	1,6%	1,1%	20,4%	59,0%	7,9%	2,8%	1,6%	3,2%	59,6%	21,3%	72,0%	راس الجبل
0,9%	1,2%	0,8%	18,0%	23,0%	16,4%	0,7%	1,7%	0,4%	21,6%	49,7%	12,2%	1,3%	0,8%	1,4%	57,5%	23,5%	68,8%	المجموع

## المحور السادس: النوع الاجتماعي والمسنين وذوي الإحتياجات الخصوصية

### 1- الأشخاص ذوي الصعوبات

حسب نتائج التعداد العام للسكان والسكنى لسنة 2014، ناهز عدد الأشخاص ذوي الصعوبات بولاية بنزرت 8293 شخصا، 49.9% من الفتيات/النساء. وقد اختلفت نسبتهن من معتمدية إلى أخرى، حيث انتشرت مظاهر الصعوبات بمعتمدية ماطر ومعتمدية جرزونة أكثر في صفوف الفتيات/النساء بنسبة ناهزت 54% لكلهما. في المقابل، ارتفع عدد ذوي الصعوبات من الفتيان/الرجال مقارنة بالفتيات/النساء خاصة بكل من معتمدية جومين ومعتمدية بنزرت الشمالية أين ناهزت الفجوات في التوزيع النسبي لهم 15.8 نقطة و10.4 نقطة على التوالي لفائدة الفتيان/الرجال.

رسم 6-1: فجوات النوع الاجتماعي بين التوزيع النسبي بين النساء والرجال ذوي الصعوبات سنة 2014

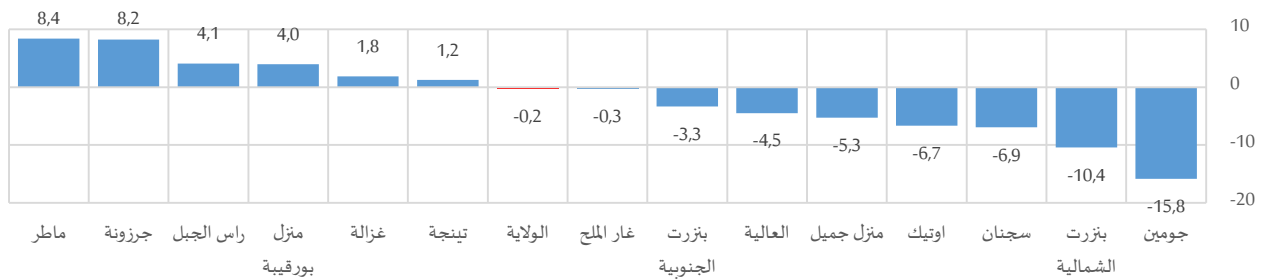

جدول 6-1: نسبة معاناة الصعوبات حسب الفئة العمرية سنة 2014

المجموع	60 سنة فما فوق			59-30 سنة			29-15 سنة			14-0 سنة					
	المجموع	نساء	رجال	المجموع	نساء	رجال	المجموع	نساء	رجال	المجموع	نساء	رجال			
0,8%	0,7%	0,9%	2,5%	2,6%	2,4%	0,7%	0,5%	0,9%	0,5%	0,3%	0,6%	0,2%	0,2%	0,2%	بنزرت الشمالية
2,4%	2,5%	2,2%	8,0%	9,2%	6,8%	2,3%	2,4%	2,2%	1,2%	1,1%	1,4%	0,8%	0,8%	0,8%	جرزونة
1,4%	1,4%	1,4%	5,3%	5,9%	4,7%	1,2%	1,0%	1,4%	0,9%	0,8%	0,9%	0,5%	0,4%	0,6%	بنزرت الجنوبية
1,4%	1,3%	1,5%	4,9%	5,2%	4,6%	1,3%	1,1%	1,5%	0,8%	0,7%	0,9%	0,4%	0,3%	0,4%	سجنان
1,0%	0,8%	1,1%	2,5%	2,5%	2,5%	1,1%	0,9%	1,3%	0,5%	0,3%	0,7%	0,3%	0,2%	0,3%	جومين
1,9%	2,1%	1,8%	6,9%	7,6%	6,1%	1,7%	1,8%	1,5%	0,9%	0,8%	0,9%	0,4%	0,4%	0,5%	ماطر
3,2%	3,4%	3,1%	11,5%	12,3%	10,7%	2,7%	2,8%	2,6%	1,3%	1,1%	1,4%	0,5%	0,6%	0,4%	غزالة
0,9%	1,0%	0,9%	2,9%	3,4%	2,4%	0,9%	0,8%	1,0%	0,5%	0,5%	0,6%	0,2%	0,2%	0,2%	منزل بورقيبة
1,7%	1,8%	1,7%	5,5%	6,0%	5,0%	1,6%	1,4%	1,9%	1,0%	0,9%	1,1%	0,5%	0,8%	0,3%	تينجة
0,8%	0,8%	0,9%	1,5%	1,3%	1,7%	1,1%	1,0%	1,1%	0,7%	1,0%	0,5%	0,3%	0,2%	0,4%	اوتيك
2,0%	2,0%	1,9%	8,3%	8,3%	8,3%	1,7%	2,0%	1,4%	0,8%	0,6%	1,0%	0,7%	0,4%	0,9%	غار الملح
1,1%	1,0%	1,1%	3,6%	4,1%	3,1%	1,1%	0,9%	1,2%	0,7%	0,6%	0,9%	0,4%	0,4%	0,4%	منزل جميل
1,3%	1,3%	1,3%	4,4%	4,7%	4,0%	1,5%	1,3%	1,7%	1,0%	1,0%	1,0%	0,3%	0,3%	0,3%	العالية
2,1%	2,2%	2,0%	7,0%	7,4%	6,5%	2,2%	2,2%	2,2%	1,3%	1,5%	1,1%	0,7%	0,6%	0,7%	راس الجبل
1,5%	1,5%	1,5%	4,9%	5,3%	4,5%	1,4%	1,3%	1,5%	0,8%	0,8%	0,9%	0,4%	0,4%	0,4%	المجموع

ومقارنة بمجموع سكان ولاية بنزرت، ناهزت نسبة معاناة الصعوبات 1.5% لكلى الجنسين على حد سواء. وتبقى الفجوات بين الجنسين في نسب معاناة الصعوبات بكامل معتمديات ولاية بنزرت دون دلالة تذكر لندرة انتشار الصعوبات وصغر حجم الفجوات (لا تتعدى 0.3 نقطة على أقصى تقدير).



خارطة 6-1: فجوات النوع الاجتماعي بين النساء والرجال في نسب معاناة الصعوبات سنة 2014

(الفجوة بين الجنسين = (نسبة معاناة الصعوبات لدى النساء - نسبة معاناة الصعوبات لدى الرجال) x 100 = 0.0 على مستوى الولاية)

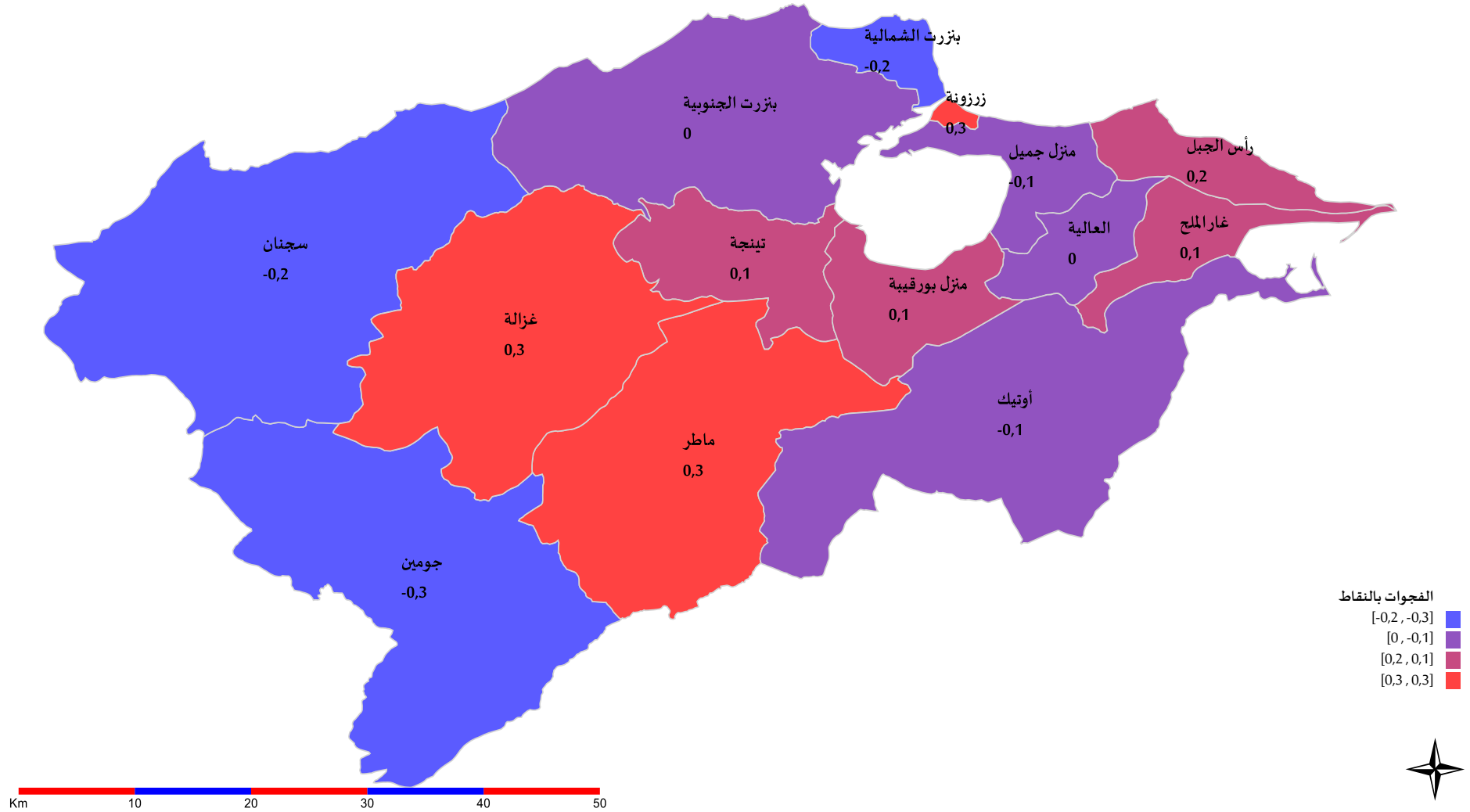

## 1-1- الفئة العمرية

يختلف توزيع ذوي الصعوبات بين الجنسين حسب الفئات العمرية من معتمدية إلى أخرى، رغم أن المشهد العام يبرز تقدم التوزيع النسبي لذوي الصعوبات من المسنات على المسنين بـ 8 نقاط على المستوى الجهوي وتتضاعف الفجوة خاصة بمعتمديات منزل جميل ومنزل بورقيبة لتتعدى 15 نقطة كليهما. في المقابل، تفوق النسبة الجهوية لذوي الصعوبات للفئة العمرية (30-59 سنة) من الرجال ما هو عليه لدى النساء بـ 4.9 نقطة، وتتجاوز الفجوة الـ 10 نقاط بكل من معتمدية العالية ومعتمدية منزل جميل ومعتمدية منزل بورقيبة ومعتمدية بنزرت الشمالية.

رسم 6-2: فجوات النوع الاجتماعي بين التوزيع النسبي للنساء والرجال ذوي الصعوبات حسب الفئة العمرية سنة 2014

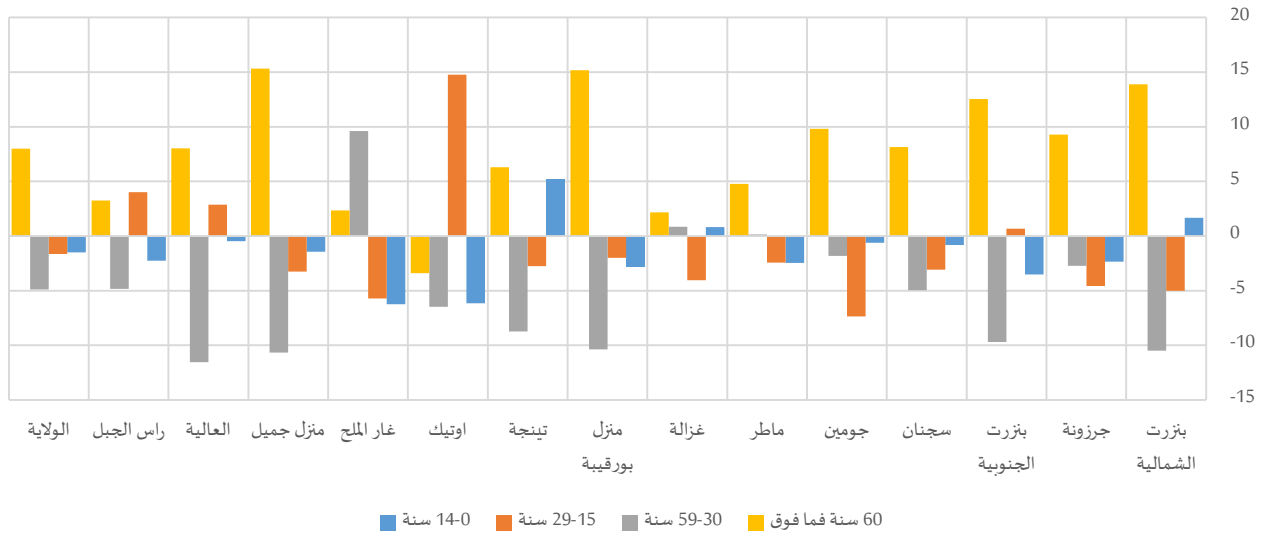

جدول 6-2: ذوي الصعوبات حسب الفئة العمرية سنة 2014

المجموع	التوزيع النسبي												المجموع	رجال	نساء
	60 سنة فما فوق			59-30 سنة			29-15 سنة			14-0 سنة					
المجموع	رجال	نساء	المجموع	رجال	نساء	المجموع	رجال	نساء	المجموع	رجال	نساء	المجموع	رجال	نساء	
690	381	309	42,2%	36,0%	49,8%	37,7%	42,5%	32,0%	13,8%	16,0%	11,0%	6,4%	5,8%	7,4%	بنزرت الشمالية
586	269	317	39,4%	34,6%	43,8%	39,4%	40,9%	38,2%	13,1%	15,6%	11,0%	7,8%	9,3%	6,9%	جرزونة
781	403	377	41,7%	35,7%	48,3%	35,5%	40,2%	30,5%	13,8%	13,4%	14,1%	9,0%	10,7%	7,2%	بنزرت الجنوبية
563	301	262	45,6%	41,9%	50,0%	33,6%	35,9%	30,9%	13,9%	15,3%	12,2%	6,9%	7,3%	6,5%	سجنان
278	161	117	37,1%	32,9%	42,7%	41,7%	42,9%	41,0%	13,7%	16,8%	9,4%	7,6%	7,5%	6,8%	جومين
894	409	484	47,9%	45,2%	50,0%	36,5%	36,4%	36,6%	10,5%	11,7%	9,3%	5,3%	6,6%	4,1%	ماطر
869	427	443	54,1%	52,9%	55,1%	33,0%	32,6%	33,4%	9,9%	11,9%	7,9%	3,0%	2,6%	3,4%	غزالة
581	279	302	43,4%	35,5%	50,7%	39,6%	44,8%	34,4%	12,2%	13,3%	11,3%	5,0%	6,5%	3,6%	منزل بورقيبة
410	203	208	41,5%	37,9%	44,2%	38,5%	42,9%	34,1%	13,9%	15,3%	12,5%	6,1%	3,4%	8,7%	تينجة
165	88	77	20,0%	21,6%	18,2%	51,5%	54,5%	48,1%	19,4%	12,5%	27,3%	8,5%	11,4%	5,2%	اوتيك
380	191	190	48,2%	46,6%	48,9%	33,4%	28,3%	37,9%	10,3%	13,1%	7,4%	8,4%	11,5%	5,3%	غار الملح
512	270	243	34,2%	26,7%	42,0%	39,8%	44,8%	34,2%	17,4%	18,9%	15,6%	8,6%	9,3%	7,8%	منزل جميل
357	187	171	33,3%	29,4%	37,4%	40,1%	45,5%	33,9%	19,6%	18,2%	21,1%	7,3%	7,5%	7,0%	العالية
1226	588	638	36,1%	34,4%	37,6%	41,2%	43,7%	38,9%	15,0%	12,9%	16,9%	7,7%	8,8%	6,6%	راس الجبل
8293	4156	4137	42,0%	38,0%	46,0%	37,8%	40,3%	35,4%	13,5%	14,3%	12,6%	6,7%	7,5%	6,0%	المجموع

## 2-1- درجة الصعوبة

من خلال التوزيع النسبي لحاملات الصعوبات حسب درجة الصعوبة، تفوق نسب اللواتي تشكلن من بعض الصعوبات النسب التي تم تسجيلها في صفوف الفتيان/الرجال 4.6 نقطة على المستوى الجهوي، وترتفع إلى حدود 13.1 نقطة و 12.7 نقطة بكل من معتمدية تينجة ومعتمدية منزل بورقيبة على التوالي، بينما تنقلب الصورة بمعتمدية العالية أين يفوق بهذه الدرجة التوزيع النسبي للرجال على النساء 8 نقاط. من جهة أخرى، تنتشر حالات العجز التام بأكثر حدة للرجال ذوي الصعوبات مقارنة بالنساء حيث تصل الفجوة في هذا السياق إلى حدود 7.7 نقطة.

رسم 6-3: فجوات النوع الاجتماعي بين التوزيع النسبي للنساء والرجال ذوي الصعوبات حسب درجة الصعوبات سنة 2014

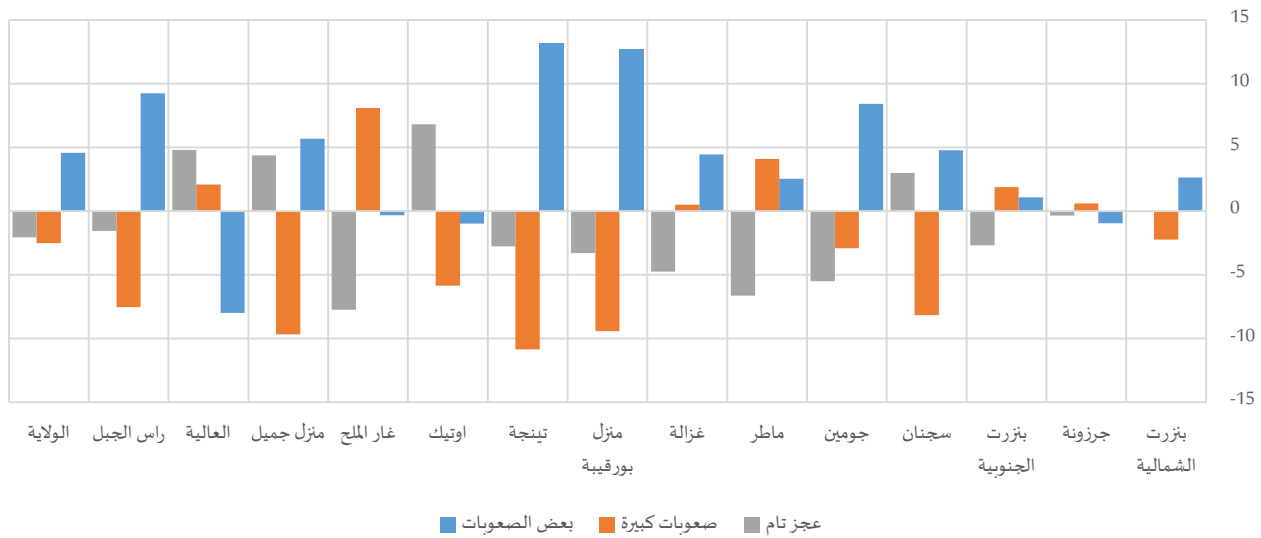

جدول 6-3: ذوي الصعوبات حسب درجة الصعوبة سنة 2014

	المجموع		عجز تام			صعوبات كبيرة			بعض الصعوبات			
	المجموع	نساء	المجموع	نساء	رجال	المجموع	نساء	رجال	المجموع	نساء	رجال	
بئرنت الشمالية	690	309	141	63	78	234	101	133	315	146	170	
جرزونة	586	317	86	46	40	259	141	118	241	129	112	
بئرنت الجنوبية	781	377	135	60	75	368	182	187	277	136	141	
سجنان	563	262	108	54	53	190	77	113	266	130	135	
جومين	278	117	54	19	35	114	46	68	110	52	58	
ماطر	894	484	161	72	88	343	195	148	390	217	173	
غزالة	869	443	142	62	80	422	216	206	306	165	140	
منزل بورقيبة	581	302	90	42	48	185	82	102	307	178	129	
تينجة	410	208	56	25	30	107	43	64	248	139	109	
اوتيك	165	77	23	14	10	33	13	20	108	50	58	
غار الملح	380	190	93	39	54	149	82	67	139	69	70	
منزل جميل	512	243	117	61	56	195	80	115	200	102	98	
العالية	357	171	102	53	49	128	63	65	127	54	74	
راس الجبل	1226	638	161	79	82	442	207	235	624	353	271	
المجموع	8293	4137	1467	689	778	3169	1529	1640	3657	1919	1738	

### 3-1- نوع الإعاقة

على الصعيد الجهوي، انتشرت حالات الإعاقات المتعددة بأكثر حدة بين الفتيات/النساء ذوي الصعوبات مقارنة بالفتيان/الرجال، حيث وصلت الفجوة في هذا السياق إلى حدود 3.6 نقطة، وفاقت الـ 10 نقاط بكل من معتمدية بنزرت الشمالية ومعتمدية جومين.

وتميزت معتمدية منزل بورقيبة، بتقدم نسب الفتيات/النساء اللواتي يعانين من إعاقات بصرية مقارنة بنظرائهم من الفتيان/الرجال، إذ تراوحت النسب في الصدد 44.4% و32.3% على التوالي.

رسم 6-4: فجوات النوع الاجتماعي بين التوزيع النسبي للنساء والرجال ذوي الصعوبات حسب درجة الصعوبات سنة 2014

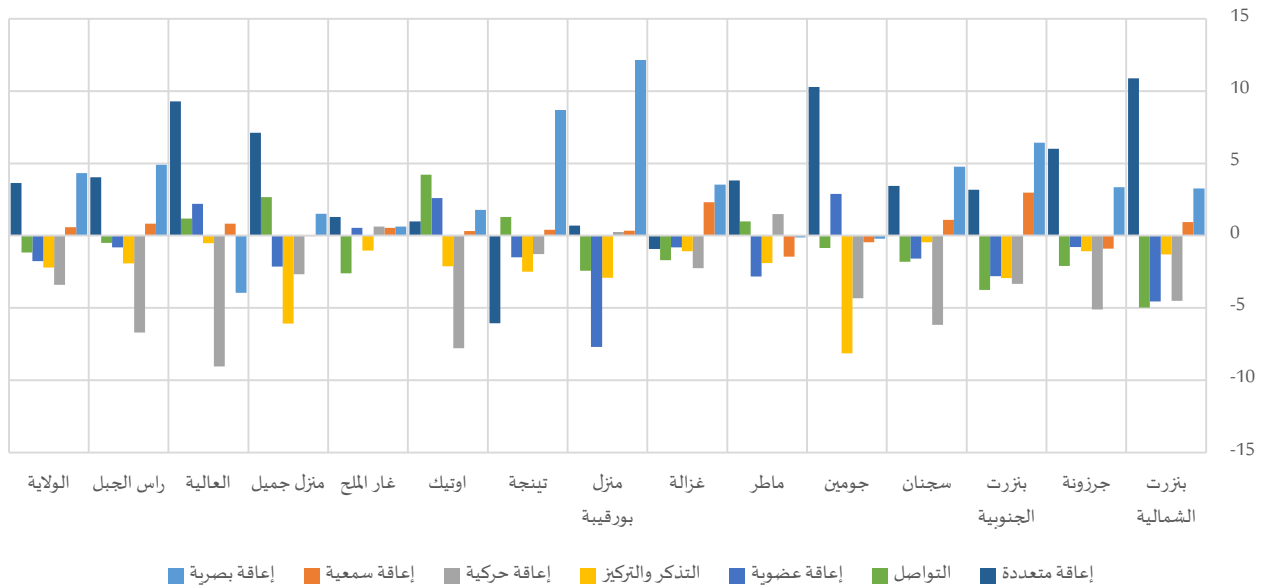

جدول 6-4: ذوي الصعوبات حسب نوع الإعاقة سنة 2014

	التوزيع النسبي											
	التذكر والتركيز			إعاقة حركية			إعاقة سمعية			إعاقة بصرية		
	المجموع	نساء	رجال	المجموع	نساء	رجال	المجموع	نساء	رجال	المجموع	نساء	رجال
بنزرت الشمالية	4,9%	4,2%	5,5%	14,8%	12,3%	16,8%	7,1%	7,8%	6,8%	28,0%	29,8%	26,5%
جرزونة	2,4%	1,9%	3,0%	14,5%	12,0%	17,1%	5,5%	5,0%	5,9%	44,2%	45,7%	42,4%
بنزرت الجنوبية	6,0%	4,5%	7,4%	15,2%	13,5%	16,9%	6,1%	7,7%	4,7%	19,5%	22,8%	16,4%
سجنان	4,4%	4,2%	4,7%	19,7%	16,4%	22,6%	7,8%	8,4%	7,3%	21,5%	24,0%	19,3%
جومين	8,6%	4,3%	12,4%	16,2%	13,7%	18,0%	5,8%	5,1%	5,6%	19,8%	19,7%	19,9%
ماطر	4,6%	3,7%	5,6%	16,4%	17,1%	15,6%	4,6%	3,9%	5,4%	23,4%	23,3%	23,5%
غزالة	4,4%	3,8%	4,9%	17,4%	16,3%	18,5%	6,1%	7,2%	4,9%	16,2%	18,1%	14,5%
منزل بورقيبة	6,5%	5,0%	7,9%	14,1%	14,2%	14,0%	4,5%	4,6%	4,3%	38,6%	44,4%	32,3%
تینجة	2,7%	1,4%	3,9%	12,2%	11,5%	12,8%	3,2%	3,4%	3,0%	43,9%	48,1%	39,4%
اوتيك	2,4%	1,3%	3,4%	14,5%	10,4%	18,2%	2,4%	2,6%	2,3%	49,7%	50,6%	48,9%
غار الملح	3,9%	3,7%	4,7%	21,3%	21,6%	20,9%	2,6%	2,6%	2,1%	19,5%	20,0%	19,4%
منزل جمیل	9,0%	5,8%	11,9%	19,1%	17,7%	20,4%	7,2%	7,0%	7,0%	18,2%	18,9%	17,4%
العالیة	6,7%	6,4%	7,0%	23,8%	19,3%	28,3%	3,4%	3,5%	2,7%	18,5%	16,4%	20,3%
راس الجبل	3,6%	2,7%	4,6%	15,9%	12,7%	19,4%	3,8%	4,2%	3,4%	40,1%	42,5%	37,6%
المجموع	4,9%	3,8%	6,0%	16,6%	14,9%	18,3%	5,2%	5,5%	4,9%	28,2%	30,4%	26,1%



المجموع			التوزيع النسبي									
			إعاقة متعددة			التواصل			إعاقة عضوية			
المجموع	نساء	رجال	المجموع	نساء	رجال	المجموع	نساء	رجال	المجموع	نساء	رجال	
690	309	381	33,3%	39,5%	28,6%	7,0%	4,2%	9,2%	4,8%	2,3%	6,8%	بئرنت الشمالية
586	317	269	28,3%	30,9%	24,9%	4,4%	3,5%	5,6%	0,7%	0,3%	1,1%	جرزونة
781	377	403	43,7%	45,4%	42,2%	5,2%	3,4%	7,2%	4,1%	2,7%	5,5%	بئرنت الجنوبية
563	262	301	30,0%	31,7%	28,2%	10,1%	9,2%	11,0%	6,7%	5,7%	7,3%	سجنان
278	117	161	38,5%	44,4%	34,2%	6,8%	6,0%	6,8%	4,3%	6,0%	3,1%	جومين
894	484	409	38,6%	40,5%	36,7%	6,3%	6,6%	5,6%	6,0%	4,8%	7,6%	ماطر
869	443	427	49,9%	49,4%	50,4%	2,6%	1,8%	3,5%	3,3%	2,9%	3,7%	غزالة
581	302	279	26,2%	26,5%	25,8%	4,5%	3,3%	5,7%	5,9%	2,0%	9,7%	منزل بورقبيبة
410	208	203	29,5%	26,4%	32,5%	7,1%	7,7%	6,4%	1,7%	1,0%	2,5%	تينجة
165	77	88	24,8%	26,0%	25,0%	4,2%	6,5%	2,3%	1,2%	2,6%	0,0%	اوتيك
380	190	191	45,0%	45,3%	44,0%	3,7%	2,1%	4,7%	3,9%	4,2%	3,7%	غار الملح
512	243	270	34,2%	37,9%	30,7%	6,8%	8,2%	5,6%	5,5%	4,5%	6,7%	منزل جميل
357	171	187	35,0%	39,8%	30,5%	7,0%	7,6%	6,4%	5,9%	7,0%	4,8%	العالية
1226	638	588	28,5%	30,4%	26,4%	4,2%	3,9%	4,4%	3,8%	3,4%	4,3%	راس الجبل
8293	4137	4156	35,3%	37,1%	33,5%	5,5%	4,9%	6,1%	4,3%	3,4%	5,2%	المجموع

#### 4-1- إمتلاك بطاقة إعاقة

ينتشر إمتلاك بطاقة إعاقة لدى ذوي الصعوبات في صفوف الفتيان/الرجال أكثر من الفتيات/النساء. وقد شهدت كل من معتمدية بئرنت الجنوبية ومعتمدية جومين ومعتمدية غار الملح فجوات بين الجنسين تتعدى المستوى الجهوي بلغت 14.5 نقطة و 12.7 نقطة و 9.2 نقطة على التوالي.

رسم 6-5: فجوات النوع الاجتماعي بين نسب النساء والرجال ذوي الصعوبات المالكين بطاقة إعاقة سنة 2014

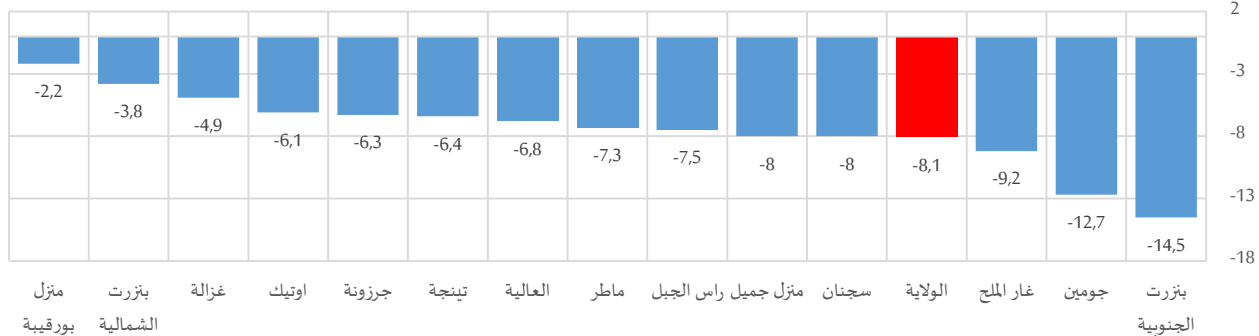

وتتعدى الهوة في نسب إمتلاك بطاقة إعاقة الـ 20 نقطة بين الجنسين في بعض المعتمديات خاصة لدى فئة الأطفال والشباب، على غرار معتمدية غار الملح التي تفوق النسبة في صفوف الفتيات (0-14 سنة) ما هو عليه لدى الفتيان (0-14 سنة) 35.2 نقطة كاملة، ومعتمدية أوتيك التي تعرف انخفاضا في نسبة إمتلاك بطاقة إعاقة لدى الشبابات (15-29 سنة) بفجوة تُقدر بـ 33.5 نقطة عن الشباب من الرجال.





رسم 6-6: فجوات النوع الاجتماعي بين نسب النساء والرجال ذوي الصعوبات المالكين بطاقة إعاقه حسب الفئة العمرية سنة 2014

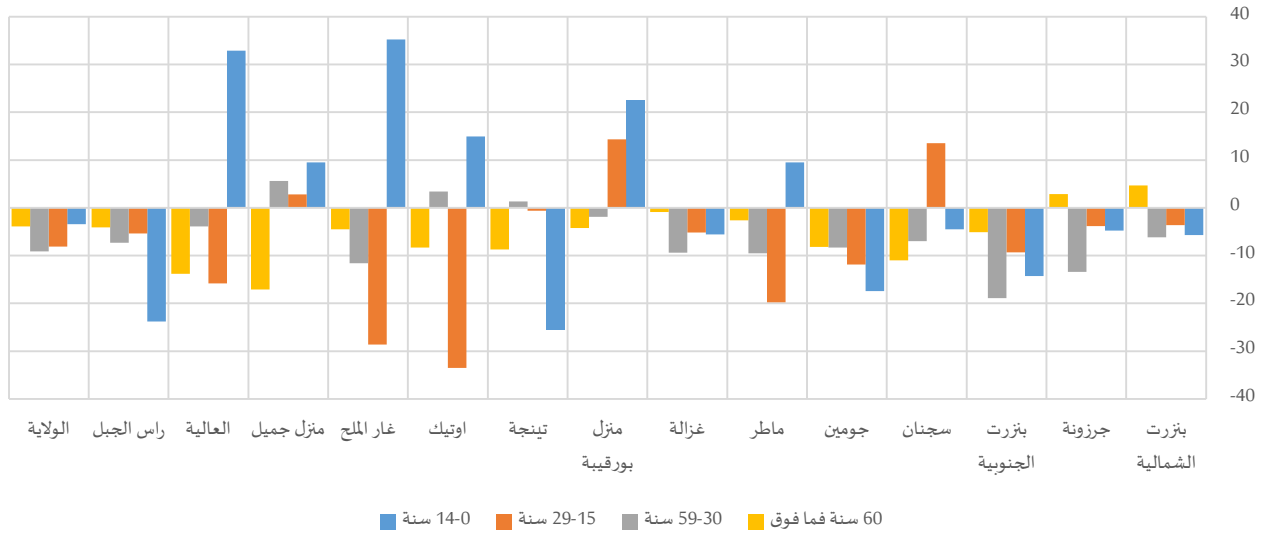

جدول 5-6: نسبة ذوي الصعوبات المالكين لبطاقة إعاقه حسب الفئة العمرية سنة 2014

المجموع	60 سنة فما فوق		سنة 59-30			سنة 29-15			سنة 14-0						
	المجموع	نساء	رجال	المجموع	نساء	رجال	المجموع	نساء	رجال	المجموع	نساء		رجال		
46,7%	44,6%	48,4%	34,6%	36,8%	32,1%	50,2%	46,3%	52,5%	66,5%	64,2%	67,8%	64,0%	61,2%	66,9%	بئر زرت الشمالية
28,2%	25,3%	31,6%	22,3%	23,4%	20,5%	28,6%	22,2%	35,6%	32,3%	30,2%	34,0%	48,9%	46,4%	51,2%	جرزونة
38,8%	31,3%	45,8%	22,3%	20,1%	25,2%	49,6%	38,5%	57,4%	54,3%	49,6%	58,9%	48,7%	39,9%	54,2%	بئر زرت الجنوبية
42,6%	38,3%	46,3%	29,5%	24,1%	35,1%	51,0%	47,0%	54,0%	61,9%	69,8%	56,3%	50,4%	47,9%	52,4%	سجنان
47,2%	39,8%	52,5%	21,0%	16,7%	24,9%	65,6%	60,7%	69,0%	54,7%	46,4%	58,3%	60,5%	49,9%	67,3%	جومين
27,8%	24,4%	31,7%	16,7%	15,5%	18,1%	37,6%	33,3%	42,8%	42,4%	32,2%	52,0%	31,3%	36,8%	27,3%	ماطر
29,3%	26,9%	31,8%	20,8%	20,4%	21,3%	35,8%	31,3%	40,7%	47,5%	44,4%	49,6%	51,3%	48,9%	54,5%	غزالة
50,4%	49,3%	51,5%	40,3%	38,7%	42,9%	57,2%	56,2%	58,1%	62,3%	69,8%	55,5%	54,1%	68,1%	45,6%	منزل بورقيبة
39,9%	36,7%	43,1%	30,2%	26,2%	34,9%	44,3%	45,0%	43,7%	59,9%	59,6%	60,2%	31,9%	24,6%	50,1%	تينجة
29,0%	25,7%	31,8%	12,1%	7,4%	15,7%	28,4%	30,3%	26,9%	32,3%	20,6%	54,1%	63,9%	74,5%	59,6%	اوتيك
24,7%	20,1%	29,3%	12,9%	10,7%	15,2%	27,8%	22,8%	34,4%	47,4%	29,4%	58,0%	52,2%	76,9%	41,7%	غار الملح
57,0%	52,8%	60,8%	31,6%	24,5%	41,6%	65,8%	69,1%	63,5%	76,1%	77,7%	74,9%	78,3%	83,7%	74,2%	منزل جميل
41,7%	38,2%	45,0%	34,0%	27,7%	41,5%	39,0%	36,7%	40,6%	54,6%	46,9%	62,7%	57,5%	74,8%	41,9%	العالية
27,7%	24,1%	31,6%	19,8%	17,9%	22,0%	28,9%	25,2%	32,5%	34,2%	31,9%	37,3%	45,5%	32,3%	56,1%	رأس الجبل
36,7%	32,6%	40,7%	24,6%	22,8%	26,7%	42,3%	37,5%	46,6%	51,2%	46,9%	55,0%	51,5%	49,6%	53,0%	المجموع

جدول 6-6: ذوي الصعوبات المالكين لبطاقة إعاقه حسب الفئة العمرية سنة 2014

المجموع	التوزيع النسبي														
	60 سنة فما فوق		سنة 59-30			سنة 29-15			سنة 14-0						
المجموع	نساء	رجال	المجموع	نساء	رجال	المجموع	نساء	رجال	المجموع	نساء	رجال	المجموع	نساء	رجال	
322	138	184	31,4%	41,3%	23,9%	40,7%	33,3%	46,2%	19,6%	15,9%	22,3%	8,7%	10,1%	7,6%	بئر زرت الشمالية
165	80	85	31,5%	41,3%	22,4%	40,0%	33,8%	45,9%	15,2%	13,8%	16,5%	13,9%	12,5%	15,3%	جرزونة
303	118	185	24,1%	31,4%	19,5%	45,2%	37,3%	50,3%	19,1%	22,0%	17,3%	11,2%	9,3%	12,4%	بئر زرت الجنوبية



240	100	140	31,7%	32,0%	31,4%	40,0%	38,0%	41,4%	20,0%	22,0%	18,6%	8,3%	8,0%	8,6%	سجنان
131	47	85	16,8%	17,0%	15,3%	58,0%	61,7%	55,3%	16,0%	10,6%	18,8%	9,2%	8,5%	9,4%	جومين
248	118	130	28,6%	32,2%	26,2%	49,2%	50,0%	49,2%	16,1%	12,7%	19,2%	6,0%	5,9%	5,4%	ماطر
255	119	136	38,4%	42,0%	35,3%	40,4%	38,7%	41,2%	16,1%	13,4%	18,4%	5,5%	5,9%	4,4%	غزالة
293	149	144	34,8%	39,6%	29,2%	44,7%	39,6%	50,7%	15,0%	16,1%	13,9%	5,5%	4,7%	5,6%	منزل بورقبيبة
164	76	87	31,1%	31,6%	31,0%	42,7%	42,1%	43,7%	20,7%	21,1%	21,8%	4,9%	5,3%	4,6%	تينجة
48	20	28	8,3%	5,0%	10,7%	50,0%	55,0%	46,4%	20,8%	20,0%	21,4%	18,8%	15,0%	21,4%	اوتيك
94	38	56	25,5%	26,3%	25,0%	37,2%	44,7%	33,9%	19,1%	10,5%	25,0%	18,1%	18,4%	16,1%	غار الملح
292	128	164	18,8%	19,5%	18,3%	45,9%	44,5%	47,0%	23,3%	23,4%	23,2%	12,0%	12,5%	11,6%	منزل جميل
149	65	84	27,5%	27,7%	27,4%	37,6%	32,3%	40,5%	25,5%	26,2%	25,0%	10,1%	13,8%	7,1%	العالية
339	154	186	25,7%	27,9%	23,7%	43,1%	40,9%	45,2%	18,6%	22,1%	15,1%	12,7%	9,1%	15,6%	راس الجبل
3043	1351	1693	28,1%	32,1%	24,9%	43,7%	40,6%	46,0%	18,8%	18,1%	19,3%	9,5%	9,1%	9,7%	المجموع

ووفقا لنوع الإعاقة، يتواصل انتشار إمتلاك بطاقة إعاقة في صفوف الفتيان/الرجال أعلى مما هو عليه لدى الفتيات/النساء على الصعيد الجهوي وعلى كامل معتمديات الولاية، إذا استثنينا بعض المعتمديات التي عرفت نسباً أعلى لدى الفتيات/النساء خاصة فيما يتعلق بصعوبات التذكر والتركيز على غرار معتمدية تينجة ومعتمدية أوتيك.

رسم 6-7: فجوات النوع الاجتماعي بين نسب النساء والرجال ذوي الصعوبات المالكين بطاقة إعاقة حسب نوع الإعاقة سنة 2014

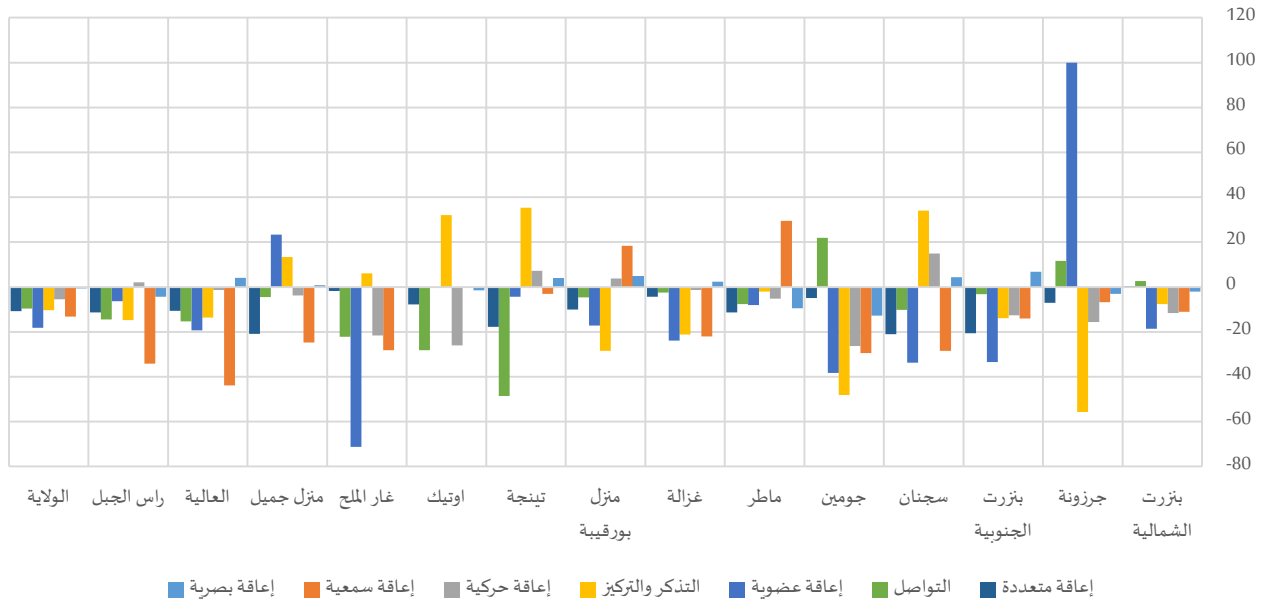

جدول 6-7: نسبة ذوي الصعوبات المالكين لبطاقة إعاقة حسب نوع الإعاقة سنة 2014

المجموع	التذكر والتركيز		إعاقة حركية		إعاقة سمعية		إعاقة بصرية			بئر زرت الشمالية
	رجال	نساء	رجال	نساء	رجال	نساء	رجال	نساء	رجال	
61,7%	64,6%	57,0%	43,6%	36,3%	44,5%	38,8%	49,8%	24,4%	23,3%	25,4%
46,4%	71,5%	15,8%	33,5%	24,9%	22,3%	19,0%	25,8%	7,9%	6,6%	9,6%
65,5%	70,5%	56,6%	48,1%	40,9%	58,9%	53,4%	67,4%	21,5%	24,4%	17,6%
46,0%	31,1%	65,1%	49,8%	59,0%	42,8%	28,7%	57,1%	26,4%	28,5%	24,1%
38,3%	48,1%	0,0%	61,8%	45,0%	34,1%	16,3%	45,7%	30,4%	23,0%	35,7%
36,2%	37,1%	35,0%	29,3%	27,0%	22,7%	38,8%	9,4%	19,9%	15,5%	25,0%



غزالة	30,7%	33,0%	32,0%	45,1%	23,1%	31,8%	29,6%	28,2%	29,0%	39,1%	17,9%	29,5%
منزل بورقبيبة	49,0%	53,6%	51,8%	34,1%	52,5%	43,9%	44,9%	48,7%	46,9%	61,1%	32,6%	49,4%
تينجة	31,1%	34,9%	33,2%	36,5%	33,5%	34,8%	45,3%	52,5%	48,8%	30,0%	65,3%	40,7%
اوتيك	9,4%	7,9%	8,7%	0,0%	0,0%	0,0%	26,0%	0,0%	17,2%	67,9%	100,0%	75,8%
غار الملح	11,4%	11,5%	11,5%	48,8%	20,6%	33,5%	29,0%	7,4%	18,1%	24,9%	30,9%	27,5%
منزل جميل	46,4%	47,2%	46,8%	73,5%	48,7%	61,9%	51,8%	48,0%	50,1%	65,1%	78,4%	69,2%
العالية	32,9%	36,9%	34,6%	80,5%	36,6%	56,8%	38,3%	36,9%	37,7%	58,5%	44,9%	52,1%
راس الجبل	22,0%	17,6%	19,6%	52,0%	17,9%	32,6%	26,8%	28,8%	27,6%	42,4%	27,6%	36,6%
المجموع	25,5%	24,9%	25,2%	46,7%	33,5%	39,8%	40,0%	34,5%	37,6%	52,3%	42,0%	48,3%
إعاقة عضوية			التواصل			إعاقة متعددة			المجموع			
رجال	نساء	المجموع	رجال	نساء	المجموع	رجال	نساء	المجموع	رجال	نساء	المجموع	
بئر تازت الشمالية	59,3%	40,7%	55,1%	56,0%	58,7%	56,8%	62,0%	61,6%	61,8%	48,4%	44,6%	46,7%
جرزونة	0,0%	100,0%	23,9%	50,0%	61,7%	55,0%	49,8%	56,9%	52,7%	31,6%	25,3%	28,2%
بئر تازت الجنوبية	42,1%	8,7%	31,9%	52,2%	49,0%	51,2%	25,6%	46,2%	35,9%	45,8%	31,3%	38,8%
سجنان	61,7%	27,9%	47,8%	56,7%	46,5%	52,4%	33,8%	54,9%	44,5%	46,3%	38,3%	42,6%
جومين	79,9%	41,6%	57,8%	64,1%	86,0%	72,8%	45,4%	50,3%	47,9%	52,5%	39,8%	47,2%
ماطر	35,7%	27,6%	32,2%	26,8%	19,1%	22,3%	26,7%	38,1%	31,7%	31,7%	24,4%	27,8%
غزالة	39,2%	15,3%	28,2%	29,0%	26,5%	28,1%	26,3%	30,6%	28,4%	31,8%	26,9%	29,3%
منزل بورقبيبة	50,7%	33,5%	47,4%	72,3%	67,7%	70,5%	43,9%	54,0%	48,7%	51,5%	49,3%	50,4%
تينجة	51,6%	47,3%	50,2%	72,7%	24,1%	45,1%	35,0%	52,7%	44,7%	43,1%	36,7%	39,9%
اوتيك	-	50,8%	50,8%	48,3%	20,1%	27,8%	69,2%	77,0%	73,3%	31,8%	25,7%	29,0%
غار الملح	71,2%	0,0%	33,7%	22,2%	0,0%	15,3%	31,9%	33,7%	32,8%	29,3%	20,1%	24,7%
منزل جميل	58,1%	81,4%	66,9%	77,9%	73,4%	75,3%	46,9%	67,8%	56,8%	60,8%	52,8%	57,0%
العالية	44,0%	24,7%	33,1%	54,0%	38,7%	45,8%	40,7%	51,3%	45,5%	45,0%	38,2%	41,7%
راس الجبل	25,4%	19,0%	22,4%	51,6%	37,1%	44,5%	30,6%	41,9%	35,6%	31,6%	24,1%	27,7%
المجموع	47,1%	28,9%	39,9%	52,7%	43,1%	48,4%	36,1%	46,8%	41,2%	40,7%	32,6%	36,7%

جدول 6-8: ذوي الصعوبات المالكين لبطاقة إعاقة حسب نوع الإعاقة سنة 2014

	التوزيع النسبي											
	التذكر والتركيبة			إعاقة حركية			إعاقة سمعية			إعاقة بصرية		
	المجموع	رجال	نساء	المجموع	رجال	نساء	المجموع	رجال	نساء	المجموع	رجال	نساء
بئر تازت الشمالية	14,1%	14,1%	15,9%	13,7%	16,8%	10,1%	6,8%	7,1%	6,5%	14,6%	14,1%	15,9%
جرزونة	12,9%	12,9%	12,5%	17,0%	22,4%	12,5%	4,2%	4,7%	3,8%	12,7%	12,9%	12,5%
بئر تازت الجنوبية	6,5%	6,5%	17,8%	18,8%	19,5%	17,8%	9,2%	7,0%	13,6%	10,9%	17,8%	8,5%
سجنان	10,0%	10,0%	18,0%	22,9%	21,4%	25,0%	7,9%	8,6%	6,0%	13,3%	18,0%	7,0%
جومين	12,9%	12,9%	10,6%	21,4%	23,5%	14,9%	3,8%	4,7%	2,1%	13,0%	10,6%	0,0%
ماطر	18,5%	18,5%	15,3%	17,3%	16,2%	18,6%	3,6%	1,5%	5,9%	16,9%	15,3%	5,1%
غزالة	14,0%	14,0%	21,8%	17,3%	16,9%	16,8%	6,7%	6,6%	5,9%	17,6%	21,8%	2,5%
منزل بورقبيبة	30,6%	30,6%	48,3%	13,0%	11,8%	14,1%	3,8%	2,8%	4,7%	39,6%	48,3%	3,4%
تينجة	28,7%	28,7%	46,1%	14,6%	13,8%	17,1%	2,4%	2,3%	2,6%	36,6%	46,1%	2,6%
اوتيك	14,3%	14,3%	15,0%	8,3%	14,3%	0,0%	0,0%	0,0%	0,0%	14,6%	15,0%	5,0%
غار الملح	7,1%	7,1%	10,5%	16,0%	21,4%	7,9%	3,2%	3,6%	2,6%	9,6%	10,5%	5,3%
منزل جميل	13,4%	13,4%	17,2%	16,8%	17,1%	16,4%	7,9%	8,5%	6,3%	15,1%	17,2%	8,6%
العالية	15,5%	15,5%	15,4%	21,5%	23,8%	18,5%	4,7%	4,8%	3,1%	15,4%	15,4%	7,7%
راس الجبل	26,3%	26,3%	31,2%	15,9%	16,7%	14,9%	4,4%	5,9%	3,2%	28,3%	31,2%	3,2%
المجموع	16,4%	16,4%	23,2%	17,0%	18,0%	15,7%	5,6%	5,6%	5,6%	19,4%	23,2%	4,9%

المجموع			التوزيع النسبي									
			إعاقة متعددة			التواصل			إعاقة عضوية			
المجموع	نساء	رجال	المجموع	نساء	رجال	المجموع	نساء	رجال	المجموع	نساء	رجال	
322	138	184	44,1%	54,3%	36,4%	8,4%	5,8%	10,3%	5,6%	2,2%	8,2%	بئرنت الشمالية
165	80	85	52,7%	61,3%	44,7%	8,5%	8,8%	8,2%	0,6%	1,3%	0,0%	جرزونة
303	118	185	40,3%	37,3%	42,7%	6,9%	5,1%	8,1%	3,3%	0,8%	4,9%	بئرنت الجنوبية
240	100	140	31,3%	28,0%	33,6%	12,5%	11,0%	12,9%	7,5%	4,0%	10,0%	سجنان
131	47	85	38,9%	51,1%	32,9%	10,7%	12,8%	8,2%	5,3%	6,4%	4,7%	جومين
248	118	130	44,0%	44,1%	43,8%	4,8%	5,1%	4,6%	6,9%	5,1%	8,5%	ماطر
255	119	136	48,2%	48,7%	48,5%	2,4%	1,7%	2,9%	3,1%	1,7%	4,4%	غزالة
293	149	144	25,3%	23,5%	27,1%	6,1%	4,7%	8,3%	5,5%	1,3%	9,7%	منزل بورقيبة
164	76	87	32,9%	25,0%	40,2%	7,9%	5,3%	10,3%	2,4%	1,3%	3,4%	تينجة
48	20	28	62,5%	70,0%	60,7%	4,2%	5,0%	3,6%	2,1%	5,0%	0,0%	اوتيك
94	38	56	59,6%	71,1%	50,0%	2,1%	0,0%	3,6%	5,3%	0,0%	8,9%	غار الملح
292	128	164	34,2%	33,6%	34,8%	8,9%	10,9%	7,3%	6,5%	7,0%	6,1%	منزل جميل
149	65	84	38,3%	43,1%	34,5%	7,4%	7,7%	7,1%	4,7%	4,6%	4,8%	العالية
339	154	186	36,9%	38,3%	34,9%	6,8%	5,8%	7,0%	2,9%	2,6%	3,2%	راس الجبل
3043	1351	1693	39,7%	41,1%	38,5%	7,3%	6,5%	7,9%	4,7%	3,0%	6,0%	المجموع

## 5-1- الإدماج الدراسي

جهويا، تتميز الفتيات ذوي الصعوبات بنسب تدرس أعلى مما هو عليه لدى الفتيان حيث تصل نسب التمدرس في صفوفهن بالفئة العمرية (6-14 سنة) إلى 64.8% مقابل 61.9%، و 24.9% مقابل 17.8% بالفئة العمرية (15-24 سنة). على المستوى المحلي، ورغم أنّ ظاهرة عدم تدرس ذوي الصعوبات متفشية بشكل كبير (نسبة التمدرس العامة للفئة العمرية (6-24 سنة) تبلغ 21.6%)، إلا أن الفجوة بين الجنسين تُعتبر عميقة بمعتمدية أتيك أين تفوق نسب تدرس الفتيان (6-14 سنة) الفتيات من نفس الفئة العمرية بـ 43.3 نقطة، نفس الشيء بمعتمدية غزالة ومعتمدية العالية حيث تناهز الفجوة بين الجنسين 39.4 نقطة و 29.1 على التوالي. في المقابل، تبين المعطيات ارتفاع نسب التمدرس بين ذوي الصعوبات (6-14 سنة) في صفوف الفتيات مقارنة بالفتيان بكل من معتمدية جومين ومعتمدية منزل بورقيبة ومعتمدية رأس الجبل بفارق 32.7 نقطة و 19.1 نقطة و 16.8 نقطة على التوالي.

رسم 6-8: فجوات النوع الاجتماعي بين نسب التمدرس في صفوف النساء والرجال ذوي الصعوبات حسب الفئة العمرية سنة 2014

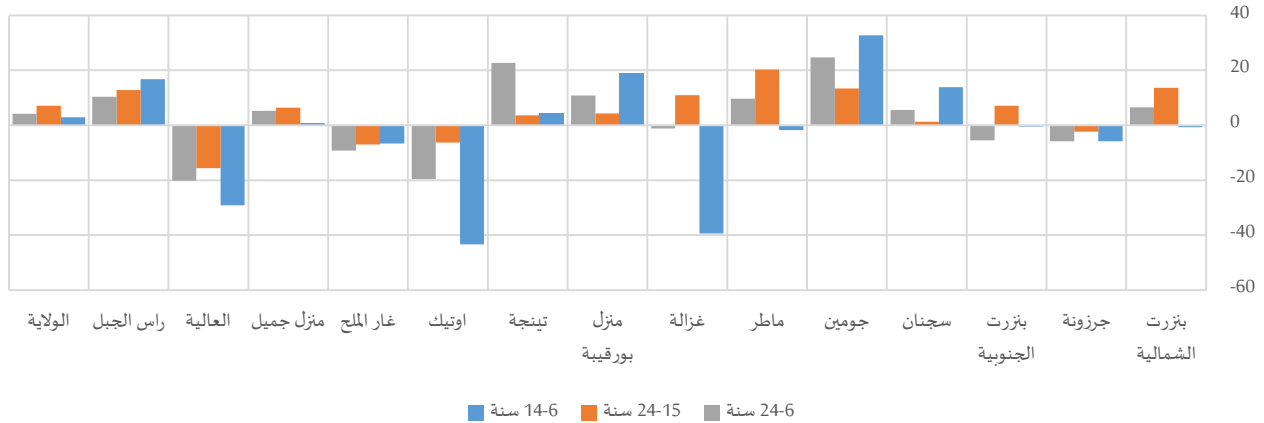

جدول 9-6: نسبة التمدرس في صفوف ذوي الصعوبات (6-24 سنة) حسب الفئة العمرية سنة 2014

	سنة 24-6			سنة 24-15			سنة 14-6			
	المجموع	نساء	رجال	المجموع	نساء	رجال	المجموع	نساء	رجال	
بنزرت الشمالية	36,7%	39,9%	33,4%	11,6%	18,2%	4,6%	67,1%	66,8%	67,5%	
جرزونة	47,8%	44,9%	50,7%	27,5%	26,4%	28,7%	71,1%	68,1%	73,9%	
بنزرت الجنوبية	45,0%	41,8%	47,3%	14,6%	18,2%	11,1%	75,1%	74,8%	75,3%	
سجنان	29,6%	32,5%	26,9%	18,9%	19,6%	18,3%	45,3%	52,9%	39,1%	
جومين	35,0%	49,8%	25,1%	5,1%	13,4%	0,0%	68,4%	87,5%	54,8%	
ماطر	52,2%	57,1%	47,4%	34,5%	44,4%	24,1%	78,2%	77,3%	79,1%	
غزالة	31,5%	30,9%	32,1%	22,7%	28,5%	17,6%	52,8%	35,7%	75,1%	
منزل بورقيبة	41,2%	47,7%	36,9%	24,6%	27,2%	22,9%	66,5%	77,7%	58,6%	
تينجة	54,5%	65,1%	42,4%	31,4%	33,6%	30,0%	84,7%	85,9%	81,5%	
اوتيك	21,6%	9,7%	29,3%	16,6%	13,2%	19,5%	30,5%	0,0%	43,3%	
غار الملح	34,9%	29,2%	38,4%	17,1%	13,0%	20,0%	52,8%	48,4%	55,1%	
منزل جميل	24,9%	27,7%	22,5%	7,5%	11,0%	4,6%	46,2%	46,7%	45,9%	
العالية	26,7%	16,1%	36,2%	19,5%	11,3%	26,9%	44,0%	28,0%	57,1%	
راس الجبل	40,9%	45,7%	35,3%	27,0%	32,3%	19,5%	60,1%	69,1%	52,3%	
المجموع	39,0%	41,2%	37,0%	21,2%	24,9%	17,8%	63,2%	64,8%	61,9%	

### 6-1- الإدماج في سوق الشغل

تبلغ نسبة البطالة في ولاية بنزرت لدى النساء ذوي الصعوبات 20.7% مقابل 13.3% فقط لدى الرجال. ويشمل تقدم النساء على الرجال في هذا المؤشر كل معتمديات الولاية (لتصل الفجوة في حدود 20 نقطة بمعتمدية غار الملح و 18.3 بمعتمدية أوتيك)، باستثناء معتمديات سجنان وبنزرت الجنوبية وغزالة أين تتراجع نسب البطالة لدى النساء مقابل الرجال بـ 20.8 نقطة و 6.6 نقطة و 2.7 نقطة على التوالي.

رسم 9-6: فجوات النوع الاجتماعي بين نسب البطالة في صفوف النساء والرجال ذوي الصعوبات سنة 2014

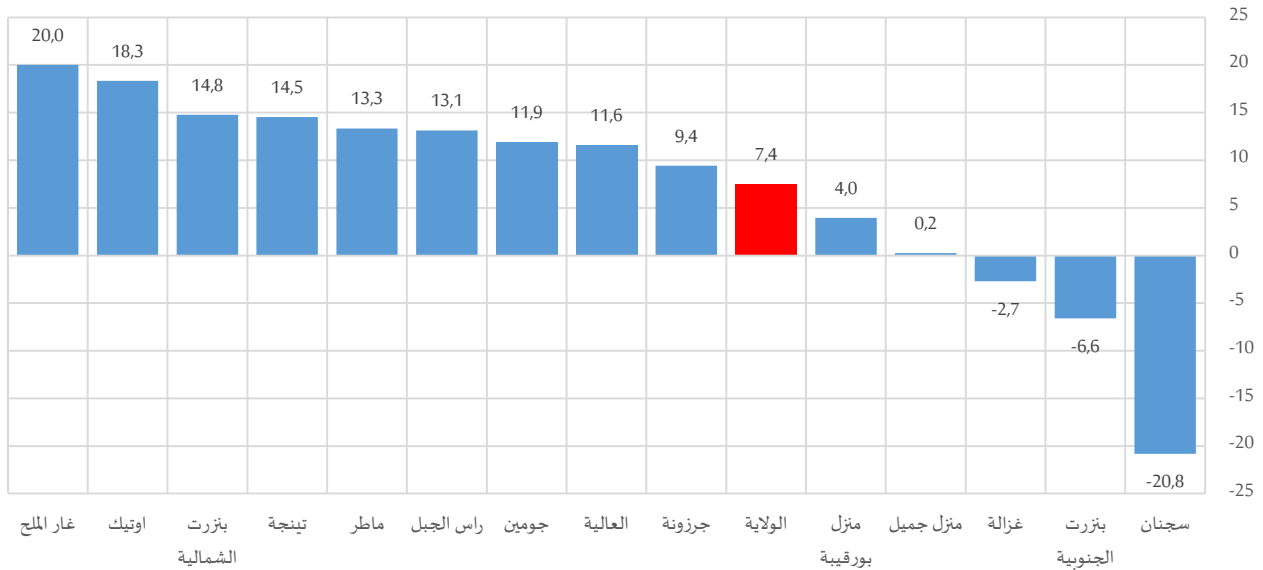

جدول 6-10: نسبة البطالة لدى ذوي الصعوبات (15 سنة فما فوق) سنة 2014

المجموع	نساء	رجال	
20,0%	33,3%	18,6%	بنزرت الشمالية
12,0%	18,8%	9,3%	جرزونة
13,5%	7,7%	14,3%	بنزرت الجنوبية
31,3%	12,5%	33,3%	سجنان
21,9%	33,3%	21,4%	جومين
22,2%	31,1%	17,8%	ماطر
12,6%	10,7%	13,4%	غزالة
27,0%	28,6%	24,6%	منزل بورقبيبة
10,0%	20,0%	5,5%	تينجة
11,9%	25,0%	6,7%	اوتيك
4,5%	20,0%	0,0%	غار الملح
11,5%	10,0%	9,8%	منزل جميل
10,3%	18,8%	7,1%	العالية
7,6%	16,9%	3,8%	راس الجبل
15,2%	20,7%	13,3%	المجموع

## 2- المسنين

تتراوح نسبة الإعالة في ولاية بنزرت ولكلي الجنسين في حدود 19%. وتبعاً للهيكلية السكانية لكامل معتمديات الولاية، لا توجد فوارق كبيرة في الحجم الديمغرافي للمسنين من الجنسين مقارنة بالفئة العمرية (15-59 سنة) لكل معتمدية، حيث لا تتعدى الفجوات في نسب الإعالة بين النساء والرجال 1.7 نقطة على أقصى تقدير.

جدول 6-11: المسنين (60 سنة فما فوق) ونسبة الإعالة سنة 2014

نسبة الإعالة			عدد المسنين			
المجموع	نساء	رجال	المجموع	نساء	رجال	
20,4%	20,5%	20,2%	11468	5838	5630	بنزرت الشمالية
17,6%	18,2%	17,0%	2879	1513	1366	جرزونة
17,5%	17,7%	17,3%	6158	3074	3084	بنزرت الجنوبية
21,4%	20,6%	22,1%	5259	2532	2726	سجنان
22,7%	21,9%	23,6%	4073	1970	2103	جومين
20,6%	21,0%	20,2%	6208	3183	3025	ماطر
23,8%	23,6%	24,0%	4092	1987	2105	غزالة
22,4%	23,1%	21,7%	8770	4570	4199	منزل بورقبيبة
20,1%	19,7%	20,4%	3108	1548	1560	تينجة
17,6%	18,2%	17,1%	2214	1097	1117	اوتيك
17,8%	18,6%	16,9%	2200	1124	1076	غار الملح
15,4%	15,9%	14,9%	4830	2498	2331	منزل جميل
16,3%	17,0%	15,7%	2729	1377	1352	العالية
16,9%	17,4%	16,4%	6353	3245	3108	راس الجبل
19,4%	19,6%	19,1%	70339	35556	34783	المجموع



خارطة 6-2: فجوات النوع الاجتماعي بين النساء والرجال في نسب الإعالة سنة 2014  
(الفجوة بين الجنسين = نسبة الإعالة لدى النساء - نسبة الإعالة لدى الرجال)  $0.5 = 100 \times$  نقطة على مستوى الولاية)

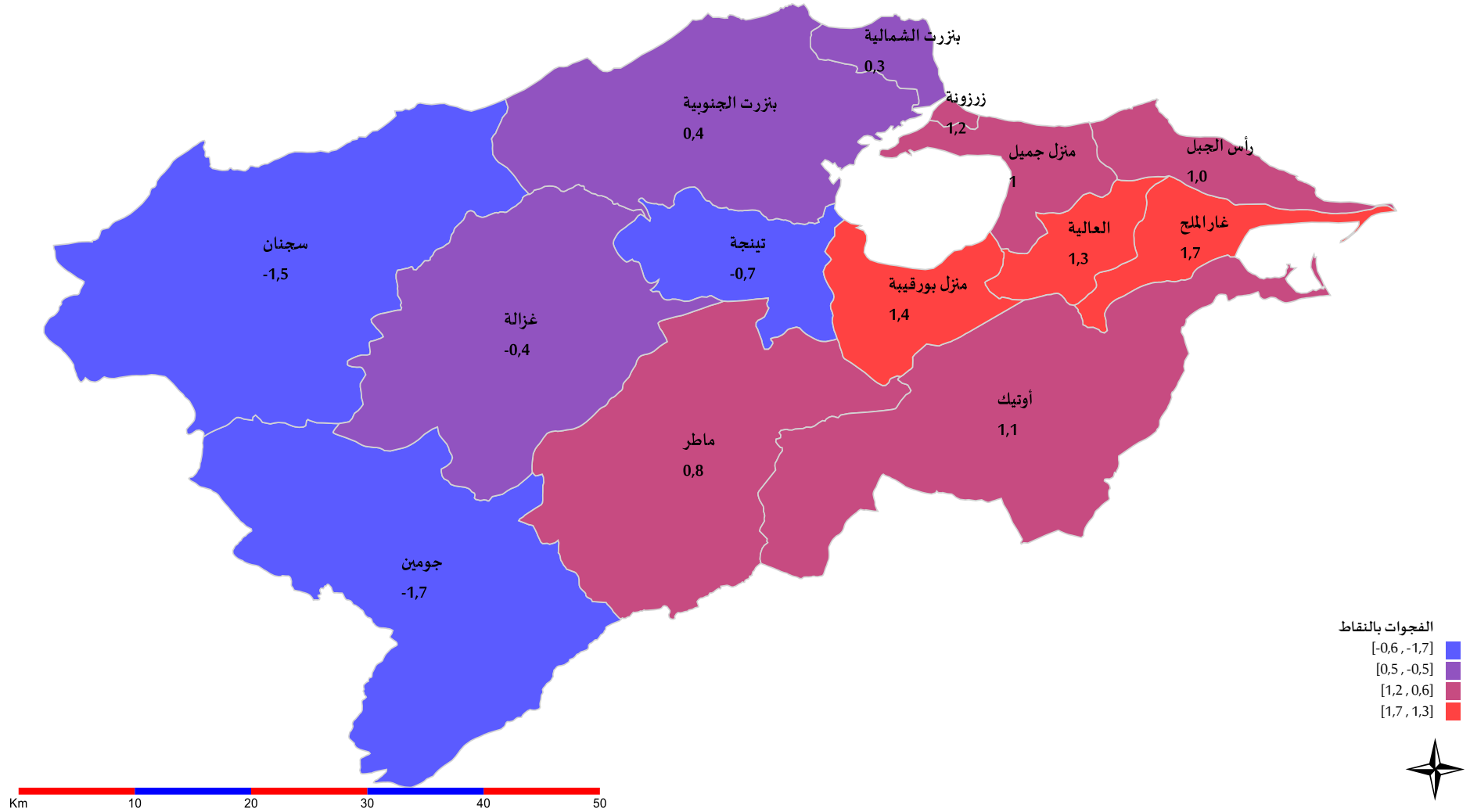

## 2-1- الحالة المدنية للمسنين

الظاهرة البارزة على الصعيد الجهوي والمحلي بولاية بنزرت هو ارتفاع نسبة النساء المسنات الأرمال (44.2% على مستوى الولاية) مقارنة بنسب الرجال المسنين الأرمال (6.8% على مستوى الولاية). وطبعاً هذا على حساب تواجد عدد كبير من الرجال المسنين المتزوجين (89.8% على مستوى الولاية) مقارنة بوضعية النساء المسنات (52.1% على مستوى الولاية).

رسم 6-10: فجوات النوع الاجتماعي بين نسب توزيع النساء والرجال (60 سنة فما فوق) حسب الحالة المدنية سنة 2014

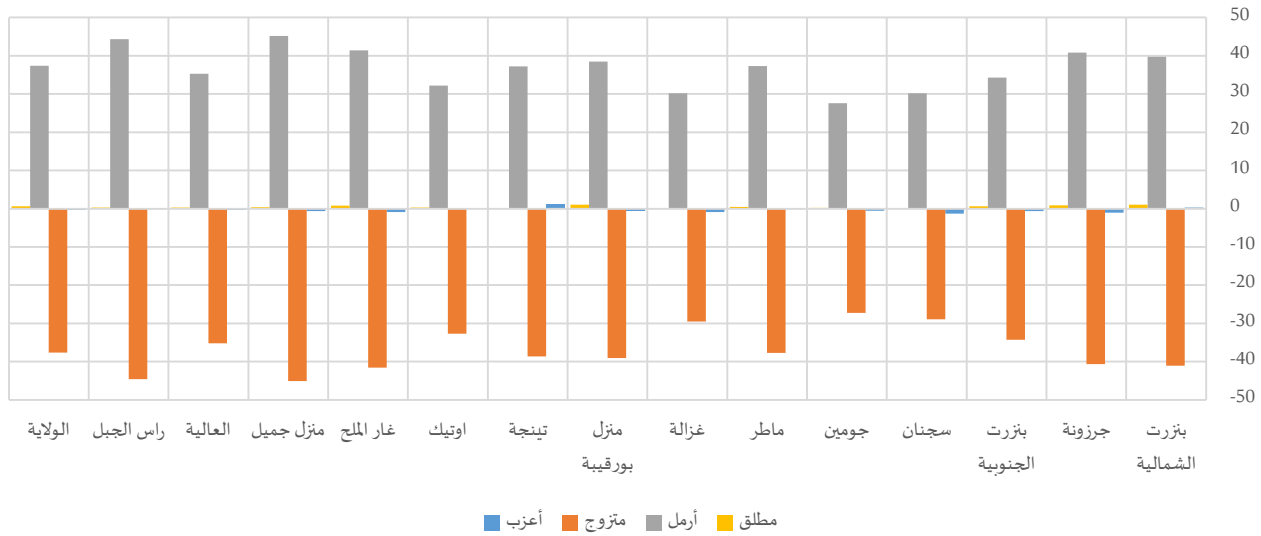

جدول 6-12: المسنين (60 سنة فما فوق) حسب الحالة المدنية سنة 2014

المجموع	التوزيع النسبي														
	مطلق			أرمال		متزوج		أعزب							
المجموع	نساء	رجال	المجموع	نساء	رجال	المجموع	نساء	رجال	المجموع	نساء	رجال	المجموع	نساء	رجال	
11468	5838	5630	1,5%	2,0%	0,9%	26,6%	46,0%	6,3%	69,1%	48,9%	90,0%	2,9%	3,0%	2,7%	بنزرت الشمالية
2879	1513	1366	1,9%	2,3%	1,4%	28,7%	48,0%	7,2%	67,2%	47,9%	88,6%	2,3%	1,7%	2,8%	جزرونة
6158	3074	3084	0,8%	1,1%	0,5%	23,5%	40,6%	6,4%	73,9%	56,7%	91,0%	1,9%	1,5%	2,2%	بنزرت الجنوبية
5259	2532	2726	0,2%	0,2%	0,2%	20,4%	36,1%	5,8%	77,1%	62,1%	91,0%	2,3%	1,6%	2,9%	سجنان
4073	1970	2103	0,3%	0,4%	0,2%	21,6%	35,8%	8,2%	76,0%	61,9%	89,2%	2,2%	1,9%	2,4%	جومين
6208	3183	3025	0,8%	1,0%	0,6%	27,1%	45,2%	7,9%	68,3%	49,9%	87,6%	3,9%	3,8%	3,9%	ماطر
4092	1987	2105	0,2%	0,3%	0,2%	22,6%	38,1%	8,0%	74,2%	59,1%	88,6%	2,9%	2,5%	3,3%	غزالة
8770	4570	4199	1,6%	2,2%	1,1%	26,8%	45,2%	6,7%	68,5%	49,8%	88,9%	3,1%	2,8%	3,4%	منزل بورقيبة
3108	1548	1560	0,7%	0,8%	0,6%	25,0%	43,7%	6,5%	71,3%	51,9%	90,6%	3,0%	3,6%	2,4%	تينجة
2214	1097	1117	0,4%	0,5%	0,3%	22,1%	38,4%	6,2%	75,3%	58,8%	91,5%	2,2%	2,2%	2,1%	اوتيك
2200	1124	1076	0,5%	0,9%	0,1%	29,0%	49,2%	7,8%	67,9%	47,6%	89,1%	2,6%	2,2%	3,1%	غار الملح
4830	2498	2331	1,1%	1,3%	0,9%	29,0%	50,9%	5,7%	67,8%	46,0%	91,1%	2,1%	1,8%	2,4%	منزل جميل
2729	1377	1352	0,5%	0,6%	0,3%	25,1%	42,6%	7,3%	72,6%	55,2%	90,4%	1,8%	1,6%	1,9%	العالية
6353	3245	3108	0,8%	1,0%	0,7%	29,4%	51,1%	6,8%	67,7%	45,9%	90,4%	2,1%	2,0%	2,1%	راس الجبل
70339	35556	34783	0,9%	1,2%	0,6%	25,7%	44,2%	6,8%	70,8%	52,1%	89,8%	2,6%	2,4%	2,8%	المجموع



## 2-2- الفئة العمرية للمسنين

تختلف التركيبة العمرية للمسنين بين النساء والرجال بين مختلف معتمديات ولاية بنزرت دون أن تتجاوز الفجوة في مختلف الشرائح العمرية الـ4 نقاط باستثناء بعض المعتمديات على غرار معتمدية منزل جميل ومعتمدية تينجة أين يفوق التوزيع النسبي للرجال بالفئة العمرية (60-64 سنة) ما هو عليه لدى النساء بـ10.1 نقطة و6.4 نقطة على التوالي.

رسم 6-11: فجوات النوع الاجتماعي بين نسب توزيع النساء والرجال (60 سنة فما فوق) حسب الفئة العمرية سنة 2014

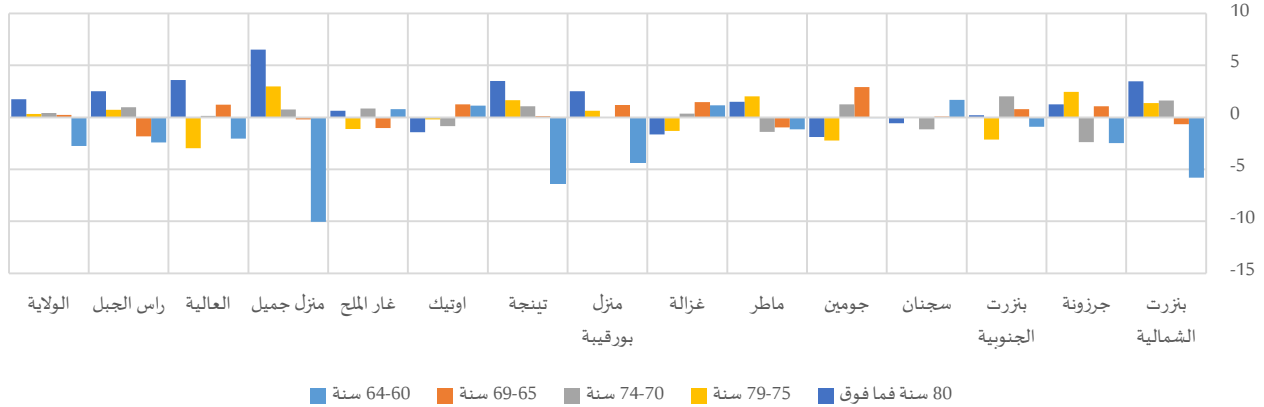

جدول 6-13: المسنين (60 سنة فما فوق) المكفولين من قبل أحد الأقارب حسب الفئة العمرية سنة 2014

المجموع*	سنة 64-60			سنة 69-65			سنة 74-70			سنة 79-75			80 سنة فما فوق		
	الرجال	النساء	المجموع	الرجال	النساء	المجموع	الرجال	النساء	المجموع	الرجال	النساء	المجموع	الرجال	النساء	المجموع
بنزرت الشمالية	2215	1958	4173	1439	1454	2893	847	974	1821	606	709	1315	522	744	1266
جرزونة	513	530	1043	310	359	669	214	201	415	161	215	375	168	205	373
بنزرت الجنوبية	1007	976	1984	714	736	1450	520	581	1101	440	373	813	402	407	809
سجنان	877	857	1734	607	566	1173	435	375	810	414	384	798	393	351	744
جومين	664	620	1283	410	441	851	355	357	712	319	255	574	354	294	648
ماطر	1025	1042	2066	698	704	1402	516	499	1016	368	452	821	416	485	901
غزالة	670	656	1326	436	441	876	344	332	677	321	277	599	330	279	609
منزل بورقيبة	1492	1422	2913	918	1054	1972	701	764	1465	549	627	1176	539	702	1240
تينجة	616	512	1128	357	356	713	226	241	467	184	208	393	177	230	407
اوتيك	369	374	743	235	244	478	198	185	382	149	144	293	167	148	315
غار الملح	336	360	696	258	258	516	185	203	388	144	138	282	151	165	316
منزل جميل	943	759	1701	532	565	1096	362	407	768	238	329	566	258	439	696
العالية	400	379	779	303	325	628	231	237	467	214	177	391	205	258	462
رأس الجبل	1081	1050	2131	722	695	1418	546	602	1148	392	433	825	366	464	830
المجموع	12206	11495	23701	7938	8197	16135	5680	5956	11636	4500	4721	9221	4449	5170	9618

(\*) دون اعتبار غير المصح بهم

### 3-2- الوضعية الاقتصادية للمسنين

تبرز الفجوات بين الجنسين في توزيع المسنين حسب مصدر الدخل على مستوى الانتفاع بجزايرة تقاعد من عدمه وذلك على الصعيد الجهوي والمحلي على حد السواء. ففي حين تبلغ نسبة مسنات ولاية بنزرت اللواتي لا ينتفعن بأية جزايرة 45.8%، نجد أن هذه النسبة لا تتجاوز 19.6% في صفوف الرجال المسنين، وتتعمق الفجوة بين الجنسين لتتعدى 30 نقطة بكل من معتمدية بنزرت الجنوبية ومعتمدية منزل جميل، وذلك على حساب تمتع الرجال المسنين بجزايرة تقاعد كمصدر للدخل.

رسم 6-12: فجوات النوع الاجتماعي بين التوزيع النسبي للنساء والرجال (60 سنة فما فوق) حسب مصدر الدخل سنة 2014

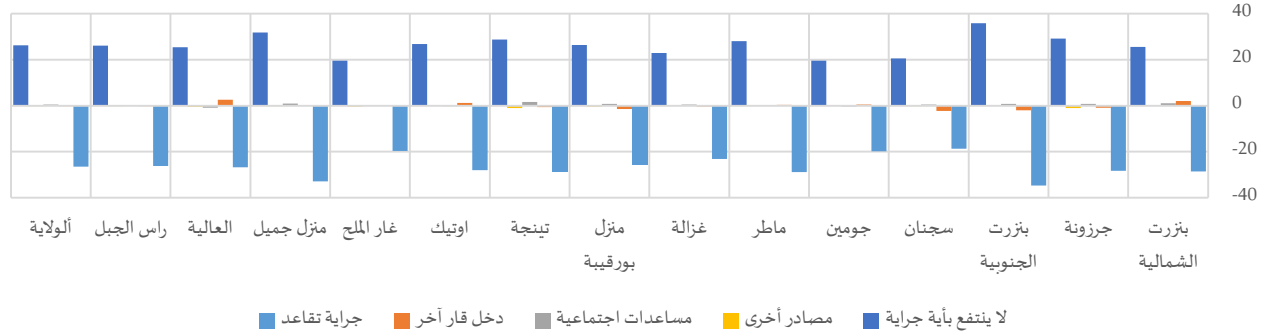

جدول 6-14: المسنين (60 سنة فما فوق) حسب مصدر الدخل سنة 2014

المجموع*	التوزيع النسبي															بنزرت الشمالية	جرزونة	بنزرت الجنوبية	سجنان	جومين	ماطر	غزالة	منزل بورقيبة	تينجة	اوتيك	غار الملح	منزل جميل	العالية	راس الجبل	المجموع
	لا ينتفع بأية جزايرة			مصادر أخرى			مساعدات اجتماعية			دخل قار آخر			جزايرة تقاعد																	
	المجموع	نساء	رجال	المجموع	نساء	رجال	المجموع	نساء	رجال	المجموع	نساء	رجال	المجموع	نساء	رجال															
11467	5838	5629	20,5%	33,0%	7,5%	0,6%	0,7%	0,5%	1,0%	1,5%	0,5%	4,4%	5,4%	3,4%	73,5%	59,5%	88,0%													
2875	1510	1365	22,9%	36,8%	7,5%	0,8%	0,3%	1,3%	1,3%	1,7%	0,9%	5,5%	5,0%	5,9%	69,5%	56,1%	84,3%													
6156	3074	3083	33,1%	51,1%	15,2%	0,3%	0,4%	0,3%	1,3%	1,7%	0,8%	5,1%	4,1%	6,1%	60,2%	42,8%	77,5%													
5259	2532	2726	40,1%	50,8%	30,2%	0,9%	0,8%	0,9%	3,4%	3,6%	3,2%	7,9%	6,8%	9,0%	47,7%	38,0%	56,7%													
4069	1967	2102	48,5%	58,6%	39,1%	0,1%	0,2%	0,0%	1,7%	1,5%	1,8%	9,2%	9,5%	9,0%	40,5%	30,2%	50,1%													
6205	3182	3024	36,1%	49,7%	21,7%	0,2%	0,3%	0,1%	2,2%	2,3%	2,1%	6,8%	7,0%	6,6%	54,7%	40,6%	69,5%													
4087	1985	2102	46,4%	58,2%	35,3%	0,3%	0,3%	0,3%	1,8%	2,0%	1,6%	2,2%	2,1%	2,3%	49,3%	37,4%	60,6%													
8767	4568	4198	25,2%	37,9%	11,5%	0,5%	0,4%	0,7%	2,1%	2,5%	1,7%	6,0%	5,3%	6,7%	66,1%	53,9%	79,4%													
3108	1548	1560	23,3%	37,7%	9,0%	0,9%	0,5%	1,4%	2,1%	2,9%	1,3%	6,9%	6,6%	7,2%	66,7%	52,3%	81,1%													
2212	1095	1117	44,8%	58,3%	31,5%	0,0%	0,1%	0,0%	1,4%	1,3%	1,5%	8,1%	8,8%	7,5%	45,6%	31,5%	59,4%													
2198	1123	1075	47,5%	57,0%	37,5%	0,3%	0,2%	0,5%	1,5%	1,5%	1,4%	9,3%	9,4%	9,2%	41,5%	31,9%	51,5%													
4829	2497	2331	28,5%	43,9%	12,0%	0,7%	0,6%	0,7%	2,1%	2,5%	1,6%	1,8%	2,0%	1,7%	66,9%	51,1%	83,9%													
2727	1376	1352	41,8%	54,4%	29,0%	0,4%	0,2%	0,7%	2,2%	1,7%	2,6%	9,6%	10,8%	8,2%	46,0%	32,8%	59,5%													
6353	3245	3108	37,1%	49,8%	23,8%	0,8%	0,8%	0,8%	1,6%	1,7%	1,4%	6,9%	6,8%	6,9%	53,7%	40,8%	67,1%													
70312	35539	34772	32,9%	45,8%	19,6%	0,5%	0,5%	0,6%	1,8%	2,1%	1,5%	6,0%	5,9%	6,0%	58,9%	45,7%	72,3%													

(\*) دون اعتبار غير المصرح بهم

## 4-2- كفاءة المسنين

تبعاً للوضعية الاقتصادية والاجتماعية لأغلب النساء المسنات، فإن نسبة كبيرة منهن، مقارنة بالرجال، هن في كفاءة أحد الأقارب، حيث تصل نسب الكفاءة في صفوفهن على مستوى ولاية بنزرت إلى حدود 29.6% مقابل وجود 9.7% فقط من الرجال المسنين في كفاءة أحد أقاربهم. وتتمهق الفجوة بين الجنسين في هذا السياق خاصة بمعتمدية العالية ومعتمدية ماطر أين تناهز الفوارق في نسب الكفاءة 28.4 نقطة و25.1 نقطة على التوالي. من جهة أخرى، تتقلص الفجوة نسبياً بمعتمدية منزل بورقيبة أين تراوح 15.9 نقطة.

رسم 6-13: فجوات النوع الاجتماعي بين نسب الكفاءة في صفوف النساء والرجال (60 سنة فما فوق) سنة 2014

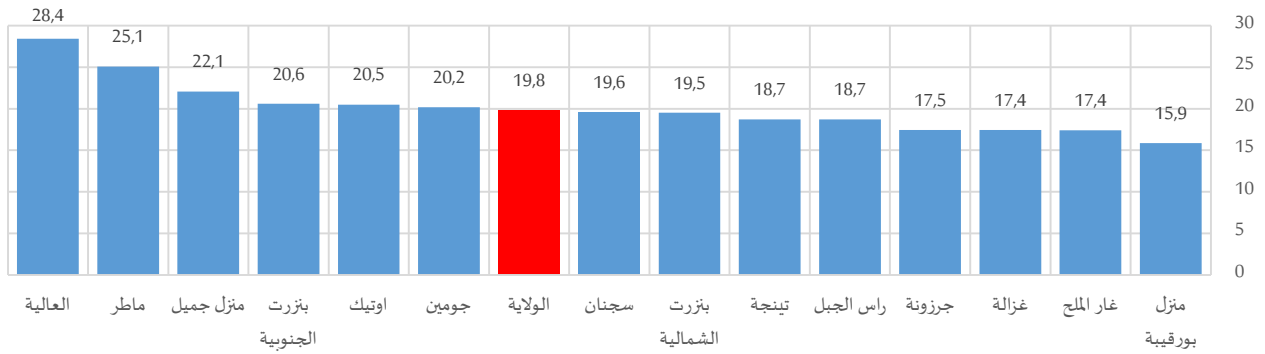

جدول 6-15: المسنين (60 سنة فما فوق) حسب الوضعية العائلية سنة 2014

المجموع	المجموع*		ليس في كفاءة أحد الأقارب			في كفاءة أحد الأقارب			
	نساء	رجال	المجموع	نساء	رجال	المجموع	نساء	رجال	
11467	5838	5629	9554	4305	5249	1913	1533	380	بنزرت الشمالية
2875	1510	1365	2343	1106	1238	531	404	127	جرزونة
6156	3074	3083	4901	2130	2771	1256	944	312	بنزرت الجنوبية
5259	2532	2726	4133	1733	2400	1126	800	327	سجنان
4069	1967	2102	3319	1400	1920	749	567	182	جومين
6205	3182	3024	4789	2067	2723	1416	1115	301	ماطر
4087	1985	2102	3320	1434	1886	768	551	217	غزالة
8767	4568	4198	7350	3483	3867	1416	1085	331	منزل بورقيبة
3108	1548	1560	2554	1126	1428	554	421	132	تينجة
2212	1095	1117	1765	761	1005	446	334	112	اوتيك
2198	1123	1075	1667	756	911	532	367	164	غار الملح
4829	2497	2331	3794	1696	2098	1035	801	233	منزل جميل
2727	1376	1352	1980	805	1175	748	571	177	العالية
6353	3245	3108	4948	2230	2718	1405	1015	390	راس الجبل
70312	35539	34772	56417	25030	31387	13894	10509	3385	المجموع

(\*) دون اعتبار غير المصرح بهم