

# فجوات النوع الاجتماعي

من واقع بيانات التعداد العام للسكان والسكنى لسنة 2014

ولاية مدنين



تعمل مؤشرات النوع الاجتماعي على عكس قضايا النوع الاجتماعي والفروقات في المجتمع، فهي إحصاءات مجعولة لجمع معلومات عن القضايا التي من الممكن أن تتواجد فيها فروقات بين الجنسين ولاستخدامها كأدوات لبيان حالة المساواة بين الجنسين وتمكين المرأة، وكأدوات لمساءلة الحكومات بمدى تمسكها بالالتزامات الدولية القائمة على ادماج منظور النوع الاجتماعي في جميع سياسات التنمية وتعزيز تمكين المرأة. وعليه، تبرز ضرورة إنتاج هذه الإحصاءات من أجل تتبع التقدم، ورصده، وتقييم السياسات والبرامج في الغرض.

ومن هذا المنطلق وحرصاً منه على أهمية تطوير إحصاءات النوع الاجتماعي على المستوى الجهوي، شرع المعهد الوطني للإحصاء، وبالتعاون مع هيئة الأمم المتحدة للمرأة، في تحليل نتائج التعداد العام للسكان والسكنی لسنة 2014 حسب مقارنة النوع الاجتماعي على مستوى الولايات في إطار توفير معلومات ومؤشرات عن أوضاع المرأة تساعد المخططين وصانعي القرارات في تشخيص وتسليط الضوء عن واقع المرأة خاصة بعد الثورة، وفي رسم السياسات المستقبلية ووضع البرامج التنموية المختلفة بهدف تقليص الفجوة بين الجنسين من جهة، وتمكين المرأة والنهوض بها على الصعيد الجهوي والمحلي من جهة أخرى.

وتبني الفلسفة العامة في المنهجية التي توخاها هذا التقرير، في احتساب الفجوات بين نفس المؤشرات المسجلة لدى النساء والرجال على مستوى الولاية وعلى مستوى المعتمديات التابعة لها باختلاف المتغيرات المتوفرة. ولا تمكن هذه المنهجية في رصد مواطن التفاوت فحسب، بل في إبراز مدى وحجم التفاوت بين الجنسين على المستوى الجهوي والمحلي.

هذا التقرير "تحليل معطيات التعداد العام للسكان والسكنی لسنة 2014 حسب مقارنة النوع الاجتماعي على مستوى ولاية مدین" هو الأول من نوعه بالرجوع إلى التعدادات التي تم القيام بها في تونس. وهو يمثل امتداداً للتقرير الوطني الذي تم نشره في أبريل 2016. وهذا التقرير هو ثمرة اتفاقية شراكة بين المعهد الوطني للإحصاء وهيئة الأمم المتحدة للمرأة لتطوير إحصاءات النوع الاجتماعي.



## الفهرس

12.....	المحور الأول: الخصائص الديمغرافية حسب النوع الاجتماعي
14.....	1- الهیکلة العمرية للسكان
15.....	2- الحالة المدنية للسكان
16.....	1-1- العزاب
17.....	2-2- المتزوجين
18.....	2-3- المرمليين
19.....	2-4- المطلقين
20.....	3- الانجاب
20.....	1-3- متوسط عدد المواليد أحياء لكل امرأة في سنّ الإنجاب.....
21.....	2-3- متوسط عدد المواليد أحياء لكل امرأة متزوجة أو أرملة أو مطلقة.....
22.....	3-3- متوسط العمر عند أول زواج.....
23.....	4-3- الزواج قبل سن 18 سنة.....
25.....	4- الخصائص الديمغرافية لرئيس الأسرة
27.....	1-4- الفئة العمرية لرئيس الأسرة
28.....	2-4- رئيس الأسرة وعدد أفرادها.....
28.....	المحور الثاني: المساواة بين الجنسين في الحصول على المعرفة.....
29.....	1- التمدرس
29.....	1-1- الفئة العمرية 3-5 سنوات.....
31.....	2-1- الفئة العمرية 6-14 سنة.....
33.....	2- فرص الاستفادة من خدمات المؤسسات التعليمية من خلال توزيع متكافئ للخارطة المدرسية.....
33.....	1-2- مؤسسات ما قبل الدراسة.....
34.....	2-2- المدارس الابتدائية.....
35.....	3-2- المدارس الإعدادية.....
36.....	3- فرص الاستفادة من خدمات المؤسسات التعليمية من خلال توفير ظروف تنقل متكافئة
38.....	4- التحصيل العلمي والتكنولوجي والثقافي
38.....	1-4- التحصيل العلمي.....
45.....	2-4- استعمال وسائل تكنولوجيا المعلومات والاتصال (3 سنوات فما فوق).....
50.....	المحور الثالث: مشاركة المرأة في النشاط الاقتصادي ومكانتها في القوة العاملة.....
52.....	1- السكان المشغولون (15 سنة فما فوق)
52.....	1-1- المشغولون حسب الحالة المدنية
53.....	2-1- المشغولون حسب المستوى التعليمي
53.....	3-1- المشغولون حسب الفئة العمرية
54.....	4-1- المشغولون حسب قطاع التشغيل
55.....	5-1- المشغولون حسب المهنة



56	6-1- المشتغلون حسب الوضعية المهنية.....
57	7-1- المشتغلون حسب طبيعة العمل.....
58	8-1- المشتغلون حسب مدة عقد العمل.....
59	2- السكان العاطلين (15 سنة فما فوق) .....
59	1-2- البطالة حسب الحالة المدنية .....
59	2-2- البطالة حسب المستوى التعليمي.....
60	3-2- البطالة حسب الفئة العمرية.....
61	4-2- مدة البطالة .....
62	3- الوضعية الاقتصادية لرئيس الأسرة .....
63	4- النوع الاجتماعي والتغطية الاجتماعية.....
65	1-4- التغطية الاجتماعية حسب الوضعية المهنية.....
66	2-4- التغطية الاجتماعية حسب مدة عقد العمل.....
68	5- ظروف التنقل للشغل .....
72	المحور الرابع: تكافؤ فرص التمتع بالخدمات الصحية بين الجنسين.....
72	1- الوصول للمؤسسات الصحية.....
72	1-1- البعد عن أقرب مستشفى محلي.....
74	2-1- البعد عن أقرب مستوصف أو مركز صحي.....
77	2- التغطية الصحية .....
82	المحور الخامس: التحرك والهجرة حسب النوع الاجتماعي.....
82	1- الهجرة الداخلية بين المعتمديات .....
83	2- الهجرة الخارجية .....
84	المحور السادس: النوع الاجتماعي والمسنين وذوي الاحتياجات الخصوصية.....
85	1- الأشخاص ذوي الصعوبات .....
87	1-1- الفئة العمرية.....
88	2-1- درجة الصعوبة.....
89	3-1- نوع الإعاقة .....
90	4-1- إمتلاك بطاقة إعاقة.....
94	5-1- الإدماج الدراسي.....
95	6-1- الإدماج في سوق الشغل.....
96	2- المسنين .....
98	1-2- الحالة المدنية للمسنين.....
99	2-2- الفئة العمرية للمسنين.....
100	3-2- الوضعية الاقتصادية للمسنين.....
101	4-2- كفاءة المسنين.....



## قائمة الجداول

- جدول 1-1: توزيع السكان ومعدل الرجالة سنة 2014.....12
- جدول 1-2: هيكلية السكان حسب الفئة العمرية سنة 2014.....14
- جدول 1-3: متوسط العمر والعمر الوسيط سنة 2014.....15
- جدول 1-4: السكان (15 سنة فما فوق) حسب الحالة المدنية سنة 2014.....16
- جدول 1-5: العزاب (15 سنة فما فوق) حسب الفئة العمرية سنة 2014.....17
- جدول 1-6: نسب العزاب (15 سنة فما فوق) حسب الفئة العمرية سنة 2014.....17
- جدول 1-7: المتزوجين (15 سنة فما فوق) حسب الفئة العمرية سنة 2014.....18
- جدول 1-8: نسب المتزوجين (15 سنة فما فوق) حسب الفئة العمرية سنة 2014.....18
- جدول 1-9: المرملين (15 سنة فما فوق) حسب الفئة العمرية سنة 2014.....19
- جدول 1-10: نسب المرملين (15 سنة فما فوق) حسب الفئة العمرية سنة 2014.....19
- جدول 1-11: المطلقين (15 سنة فما فوق) حسب الفئة العمرية سنة 2014.....20
- جدول 1-12: نسب المطلقين (15 سنة فما فوق) حسب الفئة العمرية سنة 2014.....20
- جدول 1-13: متوسط عدد المواليد أحياء لكل امرأة في سنّ الإنجاب حسب الفئة العمرية سنة 2014.....21
- جدول 1-14: متوسط عدد المواليد أحياء لكل امرأة في سنّ الإنجاب حسب المستوى التعليمي سنة 2014.....21
- جدول 1-15: متوسط عدد المواليد أحياء لكل امرأة متزوجة أو أرملة أو مطلقة حسب الفئة العمرية سنة 2014.....22
- جدول 1-16: متوسط عدد المواليد أحياء لكل امرأة متزوجة أو أرملة أو مطلقة حسب المستوى التعليمي سنة 2014.....22
- جدول 1-17: متوسط عمر المرأة عند أول زواج حسب الفئة العمرية إلى غاية 2014.....23
- جدول 1-18: متوسط عمر المرأة عند أول زواج حسب المستوى التعليمي إلى غاية 2014.....23
- جدول 1-19: المتزوجات قبل سن 18 سنة حسب الفئة العمرية سنة 2014.....24
- جدول 1-20: نسب الزواج قبل سن 18 سنة حسب الفئة العمرية سنة 2014.....24
- جدول 1-21: المتزوجات قبل سن 18 سنة حسب المستوى التعليمي سنة 2014.....25
- جدول 1-22: نسب الزواج قبل سن 18 سنة حسب المستوى التعليمي سنة 2014.....25
- جدول 1-23: رؤساء الأسر حسب الفئة العمرية سنة 2014.....27
- جدول 1-24: رؤساء الأسر حسب عدد أفراد الأسرة سنة 2014.....28
- جدول 2-1: الأطفال (3-5 سنوات) المزاولين لمرحلة ما قبل الدراسة سنة 2014.....29
- جدول 2-2: تمدرس الأطفال (6-14 سنة) سنة 2014.....31
- جدول 2-3: الأطفال (3-5 سنة) دون المزاولين للابتدائي حسب المسافة الفاصلة بين المسكن وأقرب مؤسسة ما قبل الدراسة سنة 2014.....33
- جدول 2-4: الأطفال (6-14 سنة) دون المزاولين للإعدادي حسب المسافة الفاصلة بين المسكن وأقرب مدرسة ابتدائية سنة 2014.....34
- جدول 2-5: الأطفال (12-17 سنة) دون المزاولين للثانوي حسب المسافة الفاصلة بين المسكن وأقرب مدرسة اعدادية سنة 2014.....35
- جدول 2-6: المتدربين حسب المعتمديات والمدة الزمنية المستغرقة للتنقل من المسكن لمقر الدراسة خلال 2014.....36
- جدول 2-7: المتدربين حسب وسيلة النقل الأساسية المستعملة للتنقل من المسكن لمقر الدراسة خلال 2014.....37
- جدول 2-8: السكان (10 سنوات فما فوق) حسب المستوى التعليمي سنة 2014.....39
- جدول 2-9: رؤساء الأسر حسب المستوى التعليمي سنة 2014.....40
- جدول 2-10: نسبة الأمية (10 سنوات فما فوق) حسب الفئة العمرية سنة 2014.....41
- جدول 2-11: الأميين (10 سنوات فما فوق) حسب الفئة العمرية سنة 2014.....41
- جدول 2-12: أصحاب الشهادات حسب نوع الشهادة سنة 2014.....43
- جدول 2-13: أصحاب شهادات التعليم العالي حسب الاختصاص سنة 2014.....44
- جدول 2-14: أصحاب شهادات التكوين حسب الاختصاص سنة 2014.....45
- جدول 2-15: نسبة استعمال الحاسوب (3 سنوات فما فوق) حسب الفئة العمرية سنة 2014.....47



- جدول 2-16: مستعملي الحاسوب (3 سنوات فما فوق) حسب الفئة العمرية سنة 2014..... 47
- جدول 2-17: نسبة استعمال الانترنت (3 سنوات فما فوق) حسب الفئة العمرية سنة 2014..... 49
- جدول 2-18: مستعملي الانترنت (3 سنوات فما فوق) حسب الفئة العمرية سنة 2014..... 49
- جدول 3-1: الناشطين (15 سنة فما فوق) ونسب النشاط سنة 2014..... 50
- جدول 3-2: المشتغلين (15 سنة فما فوق) حسب الحالة المدنية سنة 2014..... 52
- جدول 3-3: المشتغلين (15 سنوات فما فوق) حسب المعتمديات والمستوى التعليمي سنة 2014..... 53
- جدول 3-4: المشتغلين (15 سنة فما فوق) حسب الفئة العمرية سنة 2014..... 54
- جدول 3-5: المشتغلين (15 سنوات فما فوق) حسب قطاع التشغيل سنة 2014..... 55
- جدول 3-6: المشتغلين (15 سنوات فما فوق) حسب المهنة سنة 2014..... 56
- جدول 3-7: المشتغلين (15 سنوات فما فوق) حسب الوضعية المهنية سنة 2014..... 57
- جدول 3-8: المشتغلين (15 سنوات فما فوق) حسب طبيعة العمل سنة 2014..... 58
- جدول 3-9: المشتغلين (15 سنوات فما فوق) حسب مدة عقد العمل سنة 2014..... 58
- جدول 3-10: نسبة البطالة (15 سنوات فما فوق) حسب الحالة المدنية سنة 2014..... 59
- جدول 3-11: نسبة البطالة (15 سنة فما فوق) حسب المستوى التعليمي سنة 2014..... 60
- جدول 3-12: نسبة البطالة (15 سنة فما فوق) حسب الفئة العمرية سنة 2014..... 61
- جدول 3-13: العاطلين (15 سنة فما فوق) حسب مدة البطالة سنة 2014..... 62
- جدول 3-14: رؤساء الأسر حسب الوضعية الاقتصادية سنة 2014..... 62
- جدول 3-15: رؤساء الأسر المشتغلين حسب الوضعية المهنية سنة 2014..... 63
- جدول 3-16: المشتغلين (18-59 سنة) حسب نوعية التغطية الاجتماعية سنة 2014..... 63
- جدول 3-17: المشتغلين (18-59 سنة) المنخرطين حسب الوضعية المهنية سنة 2014..... 65
- جدول 3-18: المشتغلين (18-59 سنة) غير المنخرطين حسب الوضعية المهنية سنة 2014..... 66
- جدول 3-19: المشتغلين (18-59 سنة) المنخرطين حسب مدة عقد العمل سنة 2014..... 67
- جدول 3-20: المشتغلين (18-59 سنة) غير المنخرطين حسب مدة عقد العمل سنة 2014..... 68
- جدول 3-21: المشتغلين (15 سنة فما فوق) حسب المدة الزمنية المستغرقة للتنقل من المسكن لمقر العمل سنة 2014..... 69
- جدول 3-22: المشتغلين (15 سنة فما فوق) حسب وسيلة النقل الأساسية المستعملة للتنقل من المسكن لمقر العمل سنة 2014..... 70
- جدول 4-1: السكان حسب المسافة الفاصلة بين المسكن وأقرب مستشفى محلي سنة 2014..... 72
- جدول 4-2: نسبة السكان الذين تفوق المسافة الفاصلة بين المسكن وأقرب مستشفى محلي (6 كلم أو أكثر) حسب الفئة العمرية سنة 2014..... 73
- جدول 4-3: السكان الذين تفوق المسافة الفاصلة بين المسكن وأقرب مستشفى محلي (6 كلم أو أكثر) حسب الفئة العمرية سنة 2014..... 74
- جدول 4-4: السكان حسب المسافة الفاصلة بين المسكن وأقرب مستشفى محلي أو مركز صحي سنة 2014..... 75
- جدول 4-5: نسبة السكان الذين تفوق المسافة الفاصلة بين المسكن وأقرب مستشفى محلي أو مركز صحي (6 كلم أو أكثر) حسب الفئة العمرية سنة 2014..... 76
- جدول 4-6: السكان الذين تفوق المسافة الفاصلة بين المسكن وأقرب مستشفى محلي أو مركز صحي (6 كلم أو أكثر) حسب الفئة العمرية سنة 2014..... 76
- جدول 4-7: السكان حسب نوعية التغطية الصحية سنة 2014..... 78
- جدول 4-8: نسبة السكان غير المنتفعين بالتغطية الصحية حسب الفئة العمرية سنة 2014..... 80
- جدول 4-9: السكان غير المنتفعين بالتغطية الصحية حسب الفئة العمرية سنة 2014..... 81
- جدول 5-1: الهجرة الداخلية بين المعتمديات خلال 2009-2014..... 82



- جدول 5-2: توزيع المهاجرين حسب معتمدية الإقامة سنة 2014 والسبب الرئيسي للهجرة الداخلية خلال 2009-2014..... 83
- جدول 5-3: الهجرة الخارجية خلال 2009-2014..... 84
- جدول 5-4: توزيع المهاجرين حسب معتمدية الإقامة سنة 2014 والسبب الرئيسي للهجرة الخارجية خلال 2009-2014..... 84
- جدول 6-1: نسبة معاناة الصعوبات حسب الفئة العمرية سنة 2014..... 85
- جدول 6-2: ذوي الصعوبات حسب الفئة العمرية سنة 2014..... 87
- جدول 6-3: ذوي الصعوبات حسب درجة الصعوبة سنة 2014..... 88
- جدول 6-4: ذوي الصعوبات حسب نوع الإعاقة سنة 2014..... 89
- جدول 6-5: نسبة ذوي الصعوبات المالكين لبطاقة إعاقة حسب الفئة العمرية سنة 2014..... 91
- جدول 6-6: ذوي الصعوبات المالكين لبطاقة إعاقة حسب الفئة العمرية سنة 2014..... 91
- جدول 6-7: نسبة ذوي الصعوبات المالكين لبطاقة إعاقة حسب نوع الإعاقة سنة 2014..... 92
- جدول 6-8: ذوي الصعوبات المالكين لبطاقة إعاقة حسب نوع الإعاقة سنة 2014..... 93
- جدول 6-9: نسبة التمدرس في صفوف ذوي الصعوبات (6-24 سنة) حسب الفئة العمرية سنة 2014..... 94
- جدول 6-11: نسبة البطالة لدى ذوي الصعوبات (15 سنة فما فوق) سنة 2014..... 95
- جدول 6-12: المسنين (60 سنة فما فوق) ونسبة الإعالة سنة 2014..... 96
- جدول 6-13: المسنين (60 سنة فما فوق) حسب الحالة المدنية سنة 2014..... 98
- جدول 6-14: المسنين (60 سنة فما فوق) المكفولين من قبل أحد الأقارب حسب الفئة العمرية سنة 2014..... 99
- جدول 6-15: المسنين (60 سنة فما فوق) حسب مصدر الدخل سنة 2014..... 100
- جدول 6-16: المسنين (60 سنة فما فوق) حسب الوضعية العائلية سنة 2014..... 101

## قائمة الرسوم

- رسم 1-1: فجوات النوع الاجتماعي في التوزيع النسبي للنساء والرجال حسب الفئة العمرية سنة 2014..... 14
- رسم 1-2: فجوات النوع الاجتماعي في التوزيع النسبي للنساء والرجال حسب الحالة المدنية سنة 2014..... 16
- رسم 1-3: متوسط عددا المواليد أحياء لكل امرأة في سنّ الإنجاب سنة 2014..... 21
- رسم 1-4: متوسط عددا المواليد أحياء لكل امرأة متزوجة أو أرملة أو مطلقة سنة 2014..... 22
- رسم 1-5: نسب الزواج قبل سن 18 سنة حسب الفئة العمرية سنة 2014..... 24
- رسم 1-6: نسب الزواج قبل سن 18 سنة حسب المستوى التعليمي سنة 2014..... 25
- رسم 1-7: فجوات النوع الاجتماعي في التوزيع النسبي للنساء والرجال رؤساء الأسر حسب الفئة العمرية سنة 2014..... 27
- رسم 1-8: فجوات النوع الاجتماعي في التوزيع النسبي للنساء والرجال رؤساء الأسر حسب عدد أفراد الأسرة سنة 2014..... 28
- رسم 2-1: فجوات النوع الاجتماعي بين الفتيات والفتيان في التوزيع النسبي للأطفال (3-5 سنة) دون المزاويلين للإبتدائي حسب المسافة الفاصلة بين المسكن وأقرب مؤسسة ما قبل الدراسة سنة 2014..... 33
- رسم 2-2: فجوات النوع الاجتماعي بين الفتيات والفتيان في التوزيع النسبي للأطفال (6-14 سنة) دون المزاويلين للإعدادي حسب المسافة الفاصلة بين المسكن وأقرب مدرسة ابتدائية سنة 2014..... 34
- رسم 2-3: فجوات النوع الاجتماعي بين الفتيات والفتيان في التوزيع النسبي للأطفال (12-17 سنة) دون المزاويلين للثانوي حسب المسافة الفاصلة بين المسكن وأقرب مدرسة إعدادية سنة 2014..... 35
- رسم 2-4: فجوات النوع الاجتماعي بين الفتيات والفتيان في التوزيع النسبي للمتمدرسين حسب المدة الزمنية المستغرقة للتنقل من المسكن لمقر الدراسة سنة 2014..... 36
- رسم 2-5: فجوات النوع الاجتماعي بين الفتيات والفتيان في التوزيع النسبي للمتمدرسين حسب وسيلة النقل الأساسية المستعملة للتنقل من المسكن لمقر الدراسة سنة 2014..... 37
- رسم 2-6: فجوات النوع الاجتماعي بين الفتيات والفتيان من الفئة العمرية (10 سنوات فما فوق) في التوزيع النسبي لهم حسب المستوى التعليمي سنة 2014..... 38
- رسم 2-7: فجوات النوع الاجتماعي بين رئيسات ورؤساء الأسر في التوزيع النسبي لهم حسب المستوى التعليمي سنة 2014..... 39
- رسم 2-8: فجوات النوع الاجتماعي في نسب الأمية (10 سنوات فما فوق) بين النساء والرجال حسب الفئة العمرية سنة 2014..... 40
- رسم 2-9: فجوات النوع الاجتماعي في التوزيع النسبي للنساء والرجال الأميين (10 سنوات فما فوق) حسب الفئة العمرية سنة 2014..... 42
- رسم 2-10: فجوات النوع الاجتماعي في التوزيع النسبي للنساء والرجال أصحاب الشهادات حسب نوع الشهادة سنة 2014..... 42
- رسم 2-11: فجوات النوع الاجتماعي في التوزيع النسبي للنساء والرجال أصحاب شهادات التعليم العالي حسب الاختصاص سنة 2014..... 43
- رسم 2-12: فجوات النوع الاجتماعي في التوزيع النسبي للنساء والرجال أصحاب شهادات التكوين حسب الاختصاص سنة 2014..... 45
- رسم 2-13: فجوات النوع الاجتماعي في نسبة استعمال الحاسوب (3 سنوات فما فوق) بين النساء والرجال سنة 2014..... 46
- رسم 2-14: فجوات النوع الاجتماعي في نسبة استعمال الحاسوب (3 سنوات فما فوق) بين النساء والرجال حسب الفئة العمرية سنة 2014..... 46
- رسم 2-15: فجوات النوع الاجتماعي في نسبة استعمال الانترنت (3 سنوات فما فوق) بين النساء والرجال سنة 2014..... 48
- رسم 2-16: فجوات النوع الاجتماعي في نسبة استعمال الانترنت (3 سنوات فما فوق) بين النساء والرجال حسب الفئة العمرية سنة 2014..... 48
- رسم 3-1: فجوات النوع الاجتماعي في التوزيع النسبي للنساء والرجال المشتغلين (15 سنة فما فوق) حسب الحالة المدنية سنة 2014..... 52
- رسم 3-2: فجوات النوع الاجتماعي في التوزيع النسبي للنساء والرجال المشتغلين (15 سنة فما فوق) حسب المستوى التعليمي سنة 2014..... 53
- رسم 3-3: فجوات النوع الاجتماعي في التوزيع النسبي للنساء والرجال المشتغلين (15 سنة فما فوق) حسب الفئة العمرية سنة 2014..... 54
- رسم 3-4: فجوات النوع الاجتماعي في التوزيع النسبي للنساء والرجال المشتغلين (15 سنة فما فوق) حسب طبيعة العمل سنة 2014..... 57
- رسم 3-5: فجوات النوع الاجتماعي في التوزيع النسبي للنساء والرجال المشتغلين (15 سنة فما فوق) حسب مدة عقد العمل سنة 2014..... 58
- رسم 3-6: فجوات النوع الاجتماعي بين نسب البطالة لدى النساء والرجال (15 سنة فما فوق) حسب الحالة المدنية سنة 2014..... 59





- رسم 3-7: فجوات النوع الاجتماعي بين نسب البطالة لدى النساء والرجال (15 سنة فما فوق) حسب المستوى التعليمي سنة 2014..... 60
- رسم 3-8: فجوات النوع الاجتماعي بين نسب البطالة لدى النساء والرجال (15 سنة فما فوق) حسب الفئة العمرية سنة 2014..... 61
- رسم 3-9: فجوات النوع الاجتماعي بين التوزيع النسبي للنساء والرجال العاطلين (15 سنة فما فوق) حسب مدة البطالة سنة 2014..... 61
- رسم 3-10: فجوات النوع الاجتماعي بين التوزيع النسبي للنساء والرجال المشتغلين (18-59 سنة) المنخرطين حسب الوضعية المهنية سنة 2014..... 65
- رسم 3-11: فجوات النوع الاجتماعي بين التوزيع النسبي للنساء والرجال المشتغلين (18-59 سنة) غير المنخرطين حسب الوضعية المهنية سنة 2014..... 66
- رسم 3-12: فجوات النوع الاجتماعي بين التوزيع النسبي للنساء والرجال المشتغلين (18-59 سنة) المنخرطين حسب مدة عقد العمل سنة 2014..... 67
- رسم 3-13: فجوات النوع الاجتماعي بين التوزيع النسبي للنساء والرجال المشتغلين (18-59 سنة) غير المنخرطين حسب مدة عقد العمل سنة 2014..... 68
- رسم 3-14: فجوات النوع الاجتماعي بين التوزيع النسبي للنساء والرجال المشتغلين (15 سنة فما فوق) حسب المدة الزمنية المستغرقة للتنقل من المسكن لمقر العمل سنة 2014..... 69
- رسم 3-15: فجوات النوع الاجتماعي بين التوزيع النسبي للنساء والرجال المشتغلين (15 سنة فما فوق) حسب وسيلة النقل الأساسية المستعملة للتنقل من المسكن لمقر العمل سنة 2014..... 70
- رسم 4-1: فجوات النوع الاجتماعي في التوزيع النسبي للنساء والرجال حسب المسافة الفاصلة بين المسكن وأقرب مستشفى محلي سنة 2014..... 72
- رسم 4-2: فجوات النوع الاجتماعي في نسب النساء والرجال الذين تفوق المسافة الفاصلة بين المسكن وأقرب مستشفى محلي (6 كلم أو أكثر) حسب الفئة العمرية سنة 2014..... 73
- رسم 4-3: فجوات النوع الاجتماعي في التوزيع النسبي للنساء والرجال حسب المسافة الفاصلة بين المسكن وأقرب مستوصف أو مركز صحي سنة 2014..... 74
- رسم 4-4: فجوات النوع الاجتماعي في نسب النساء والرجال الذين تفوق المسافة الفاصلة بين المسكن وأقرب مستوصف أو مركز صحي (6 كلم أو أكثر) حسب الفئة العمرية سنة 2014..... 75
- رسم 4-5: فجوات النوع الاجتماعي في التوزيع النسبي للنساء والرجال حسب نوعية التغطية الصحية سنة 2014..... 77
- رسم 4-6: فجوات النوع الاجتماعي بين نسب النساء والرجال الغير منتفعين بالتغطية الصحية حسب الفئة العمرية سنة 2014..... 80
- رسم 5-1: صافي الهجرة الداخلية خلال 2009-2014..... 82
- رسم 5-2: صافي الهجرة الخارجية خلال 2009-2014..... 83
- رسم 6-1: فجوات النوع الاجتماعي بين التوزيع النسبي للنساء والرجال ذوي الصعوبات سنة 2014..... 85
- رسم 6-2: فجوات النوع الاجتماعي بين التوزيع النسبي للنساء والرجال ذوي الصعوبات حسب الفئة العمرية سنة 2014..... 87
- رسم 6-3: فجوات النوع الاجتماعي بين التوزيع النسبي للنساء والرجال ذوي الصعوبات حسب درجة الصعوبة سنة 2014..... 88
- رسم 6-4: فجوات النوع الاجتماعي بين التوزيع النسبي للنساء والرجال ذوي الصعوبات حسب نوع الإعاقة سنة 2014..... 89
- رسم 6-5: فجوات النوع الاجتماعي بين نسب النساء والرجال ذوي الصعوبات المالكين بطاقة إعاقة سنة 2014..... 90
- رسم 6-6: فجوات النوع الاجتماعي بين نسب النساء والرجال ذوي الصعوبات المالكين بطاقة إعاقة حسب الفئة العمرية سنة 2014..... 91
- رسم 6-7: فجوات النوع الاجتماعي بين نسب النساء والرجال ذوي الصعوبات المالكين بطاقة إعاقة حسب نوع الإعاقة سنة 2014..... 92
- رسم 6-8: فجوات النوع الاجتماعي بين نسب التمدرس في صفوف النساء والرجال ذوي الصعوبات حسب الفئة العمرية سنة 2014..... 94
- رسم 6-9: فجوات النوع الاجتماعي بين نسب البطالة في صفوف النساء والرجال ذوي الصعوبات سنة 2014..... 95
- رسم 6-10: فجوات النوع الاجتماعي بين التوزيع النسبي للنساء والرجال (60 سنة فما فوق) حسب الحالة المدنية سنة 2014..... 98
- رسم 6-11: فجوات النوع الاجتماعي بين التوزيع النسبي للنساء والرجال (60 سنة فما فوق) حسب الفئة العمرية سنة 2014..... 99



رسم 6-12: فجوات النوع الاجتماعي بين التوزيع النسبي للنساء والرجال (60 سنة فما فوق) حسب مصدر الدخل سنة 2014.....100

رسم 6-13: فجوات النوع الاجتماعي بين نسب الكفالة في صفوف النساء والرجال (60 سنة فما فوق) سنة 2014.....101



## قائمة الفرائط

- 13..... خارطة 1-1: فجوات النوع الاجتماعي بين نسب النساء والرجال سنة 2014.....
- 26..... خارطة 2-1: فجوات النوع الاجتماعي بين التوزيع النسبي لرؤساء الأسر بين النساء والرجال سنة 2014.....
- 30..... خارطة 1-2: فجوات النوع الاجتماعي بين الفتيات والفتيان في نسب الالتحاق بمرحلة ما قبل الدراسة سنة 2014.....
- 32..... خارطة 2-2: فجوات النوع الاجتماعي بين الفتيات والفتيان في نسب تـمدرس الأطفال (6-14 سنة) سنة 2014.....
- 51..... خارطة 3-1: فجوات النوع الاجتماعي بين النساء والرجال في نسب النشاط سنة 2014.....
- 64..... خارطة 3-2: فجوات النوع الاجتماعي بين النساء والرجال في نسب التغطية الاجتماعية للمشتغلين (18-59 سنة) سنة 2014.....
- 79..... خارطة 4-1: فجوات النوع الاجتماعي بين النساء والرجال في نسب التغطية الصحية سنة 2014.....
- 86..... خارطة 6-1: فجوات النوع الاجتماعي بين النساء والرجال في نسب معاناة الصعوبات سنة 2014.....
- 97..... خارطة 6-2: فجوات النوع الاجتماعي بين النساء والرجال في نسب الإعاقة سنة 2014.....



## العمر الأول: الخصائص الديمغرافية حسب النوع الاجتماعي

بلغ عدد السكان في مدین في 23 أبريل 2014، 479520 نسمة. مثلت نسبة النساء منهم 51.1% (أي ما يساوي 245272 امرأة)، مقابل 48.9% من الرجال (أي بما يعادل 234248 رجلاً). مثل بذلك معدل الرجالة 0.96 مسجلاً تفاوتاً بين المعتمديات من 0.78 ببني خدأش إلى 0.90 بمعتمديتي جربة أجیم وسیدی مخلوف إلى 1.04 بمعتمدية جربة میدون.

جدول 1-1: توزيع السكان ومعدل الرجالة سنة 2014

معدل الرجالة	عدد السكان			
	المجموع	نساء	رجال	
0,95	54769	28128	26641	مدین الشمالية
0,92	54640	28478	26162	مدین الجنوبية
0,78	25885	14537	11348	بني خدأش
0,99	79912	40093	39819	بن قردان
0,92	75382	39309	36073	جرجیس
1,02	75904	37516	38388	جربة حومة السوق
1,04	63528	31111	32417	جربة میدون
0,90	24294	12805	11489	جربة أجیم
0,90	25206	13295	11911	سیدی مخلوف
0,96	479520	245272	234248	المجموع



خارطة 1-1: فجوات النوع الاجتماعي بين نسب النساء والرجال سنة 2014

(الفجوة بين الجنسين = نسبة النساء - نسبة الرجال)  $\times 100 = 2.3$  نقطة على مستوى الولاية

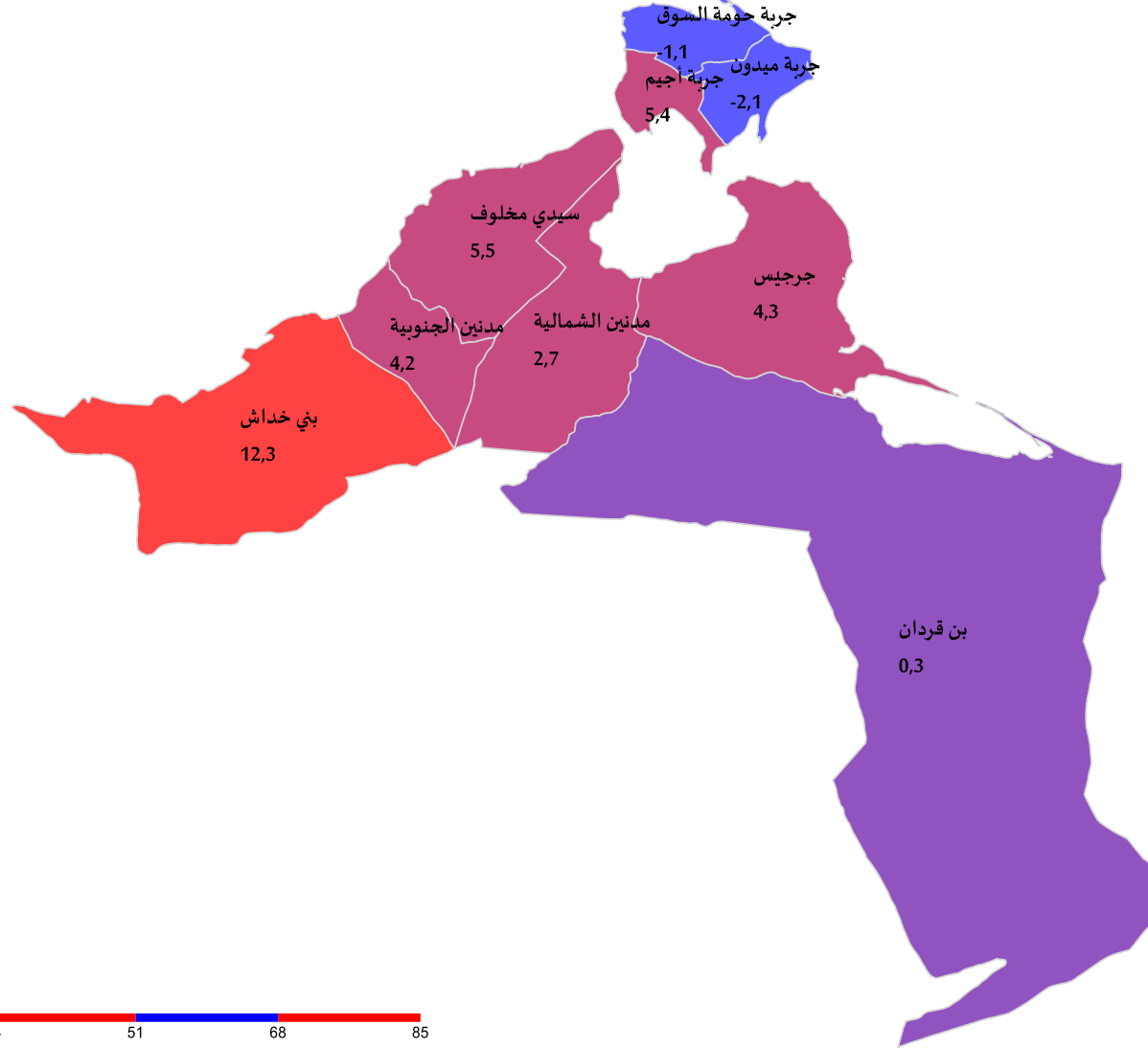

الفجوات بالنقاط  
[0,1, -2,1]  
[2,3, 0,2]  
[7,4, 2,4]  
[12,3, 7,5]



Km 17 34 51 68 85

## 1- الهيكلة العمرية للسكان

بقراءة للهيكلة العمرية للسكان بولاية مدنين المستخرجة من نتائج التعداد العام للسكان والسكنى لسنة 2014، نلاحظ أنّ أعلى فجوى بالفئة العمرية 4-0 سنوات بين نسبة النساء ونسبة الرجال مقارنة بمجموع السكان موجودة بمعتمدية بني خداش حيث تصل إلى 2.4 نقطة لفائدة الرجال. بالنسبة للفئة العمرية (5-14 سنة)، فإن هذا الفارق يصل إلى 5.5 نقطة و3.1 نقطة لصالح الرجال في كل من معتمديتي بني خداش وسيدي مخلوف على التوالي. وتكون الفجوة إيجابية لصالح النساء فقط بمعتمدية جربة ميدون بفارق 0.4 نقطة.

رسم 1-1: فجوات النوع الاجتماعي في التوزيع النسبي للنساء والرجال حسب الفئة العمرية سنة 2014

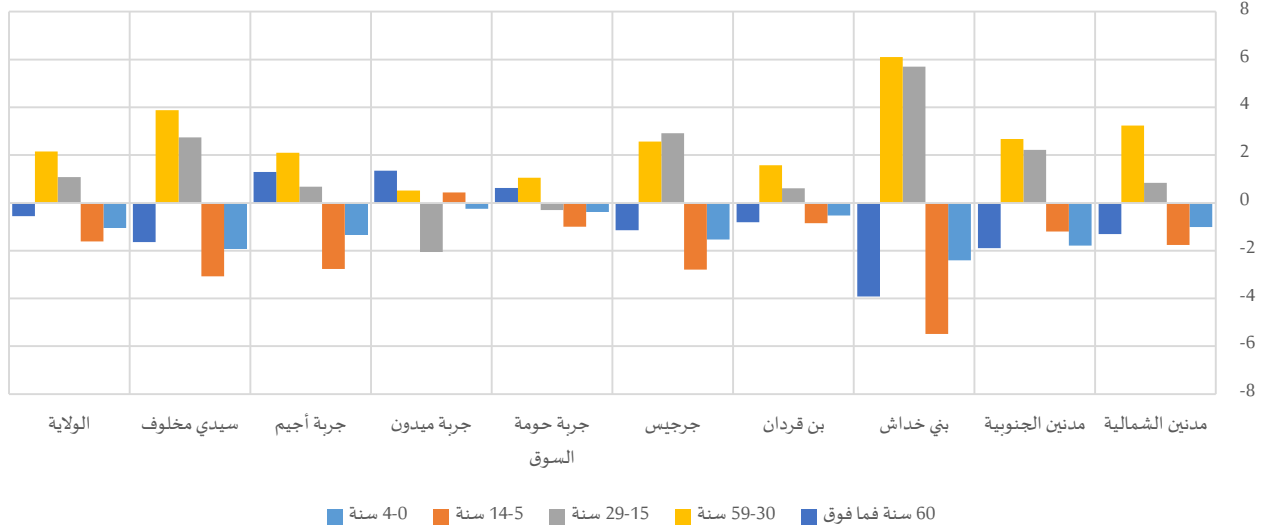

جدول 1-2: هيكلية السكان حسب الفئة العمرية سنة 2014

المجموع	60 سنة فما فوق		سنة 59-30			سنة 29-15			سنة 14-5			سنة 4-0						
	المجموع	نساء	رجال	المجموع	نساء	رجال	المجموع	نساء	رجال	المجموع	نساء	رجال	المجموع		نساء	رجال		
54769	28128	26641	5956	2880	3076	21642	11557	10085	13935	7271	6664	8138	3939	4199	5099	2481	2618	مدنين الشمالية
54640	28478	26162	5656	2689	2967	20517	11057	9460	14525	7873	6651	8624	4331	4293	5319	2527	2791	مدنين الجنوبية
25885	14537	11348	3575	1758	1817	9173	5540	3632	7075	4336	2738	3903	1843	2061	2159	1060	1100	بني خداش
79912	40093	39819	8140	3922	4218	28777	14753	14024	22229	11275	10954	12538	6120	6418	8227	4023	4204	بن قردان
75382	39309	36073	10686	5357	5329	28408	15296	13112	16923	9372	7551	11928	5693	6234	7438	3591	3847	جرجيس
75904	37516	38388	8164	4153	4011	30721	15383	15338	17720	8702	9018	11858	5672	6186	7441	3606	3835	جربة حومة السوق
63528	31111	32417	6361	3328	3033	25046	12348	12697	15809	7416	8393	9943	4939	5004	6370	3080	3289	جربة ميدون
24294	12805	11489	3491	1918	1573	9207	4980	4227	5454	2915	2538	3778	1824	1954	2364	1167	1197	جربة أجيم
25206	13295	11911	2813	1381	1432	9374	5188	4186	6749	3732	3017	3813	1818	1995	2457	1177	1281	سيدي مخلوف
479520	245272	234248	54842	27386	27456	182864	96103	86761	120417	62891	57525	74523	36179	38344	46874	22712	24162	المجموع

فيما يتعلق بفئة السكان في سن النشاط، كان الفارق بين الجنسين إيجابيا لصالح النساء بالنسبة للفئة العمرية (15-29 سنة) بكل المعتمديات باستثناء معتمدية جربة ميدون أين بلغ الفارق 2.1 نقطة لصالح الرجال، وقد يفسر ذلك بهجرة هذه الفئة إلى الولايات الأخرى من أجل العمل وبقاء النساء هنالك. بالتوازي، تمّ رصد أعلى الفوارق بالنسبة للفئة العمرية (30-59 سنة) ببني خدّاش بـ 6.1 نقطة لصالح النساء، ولم تتجاوز 0.5 نقطة (بمعتمدية جربة ميدون). بالنسبة للفئة التي تساوي أو تفوق 60 سنة، تتراوح الفجوة بين الجنسين بين 0.6 نقطة بمعتمدية بن قردان و3.9 نقطة بمعتمدية بني خدّاش لصالح الرجال. ويبقى الاستثناء في هذه الفئة العمرية لصالح النساء فقط بمعتمديات جربة حومة السوق بفارق 0.6 نقطة وجربة ميدون وجربة أجيم بـ 1.3 نقطة لكل منهما.

جدول 3-1: متوسط العمر والعمري الوسيط سنة 2014

	العمر الوسيط			متوسط العمر		
	المجموع	نساء	رجال	المجموع	نساء	رجال
مدين الشمالية	30	30	29	32	32	32
مدين الجنوبية	28	29	28	31	31	31
بني خدّاش	29	30	28	33	33	33
بن قردان	28	28	27	30	30	30
جرجيس	31	31	31	33	33	33
جربة حومة السوق	30	31	30	32	32	31
جربة ميدون	29	30	29	31	31	30
جربة أجيم	31	32	30	33	34	32
سيدي مخلوف	29	29	28	31	31	31
المجموع	29	30	29	32	32	31

وبتحليل كل من متوسط العمر والعمر الوسيط بين معتمديات ولاية مدين، نلاحظ عدم وجود فارق يذكر بين النساء والرجال بأغلب هذه المعتمديات حيث وصلت الفوارق على أقصى تقدير إلى نقطة واحدة، باستثناء معتمدية جربة أجيم أين كان هذا المؤشر في حدود 2 نقاط لصالح النساء بمتوسط العمر وبنفس الفارق بالعمر الوسيط بمعتمديتي بني خدّاش وجربة أجيم.

## 2- الحالة المدنية للسكان

ما يجلب الانتباه في الفوارق للوضعية الزوجية بين النساء والرجال على مستوى معتمديات ولاية مدين، هو ما سجلته كل من معتمديتي جربة حومة السوق وجربة ميدون التي فاقت بهما نسبة المتزوجات نسبة المتزوجين (ناهزت الفوارق 0.5 نقطة بمعتمدية جربة حومة السوق و3.1 نقطة بمعتمدية جربة ميدون). وفي المقابل، سجلت نسبة المتزوجين فارقا إيجابيا كبيرا على نسبة المتزوجات بجل المعتمديات وصل إلى حدود 10.5 نقطة، باستثناء معتمدية بن قردان أي كان هذا الفارق في حدود 0.5 نقطة.

وقد يفسر هذا بارتفاع الفارق بنفس المعتمديات في نسبة العزوبة حيث يفوق الفارق لصالح الرجال الـ 9 نقاط ليصل إلى حدود 12.9 نقطة بمعتمدية جربة ميدون. وهو فارق كبير مقارنة بمعدل الولاية أو المعدل الوطني الذي لا يتجاوز الـ 9 نقاط. كما يُمكن تفسيره بهيمنة الفكر التقليدي الذي يفرض على الرجل تحمل جل المسؤولية الاقتصادية داخل مؤسسة الأسرة وبالتالي تأخر سن الزواج لديه مقارنة بسن الزواج لدى المرأة.

رسم 1-2: فجوات النوع الاجتماعي في التوزيع النسبي للنساء والرجال حسب الحالة المدنية سنة 2014

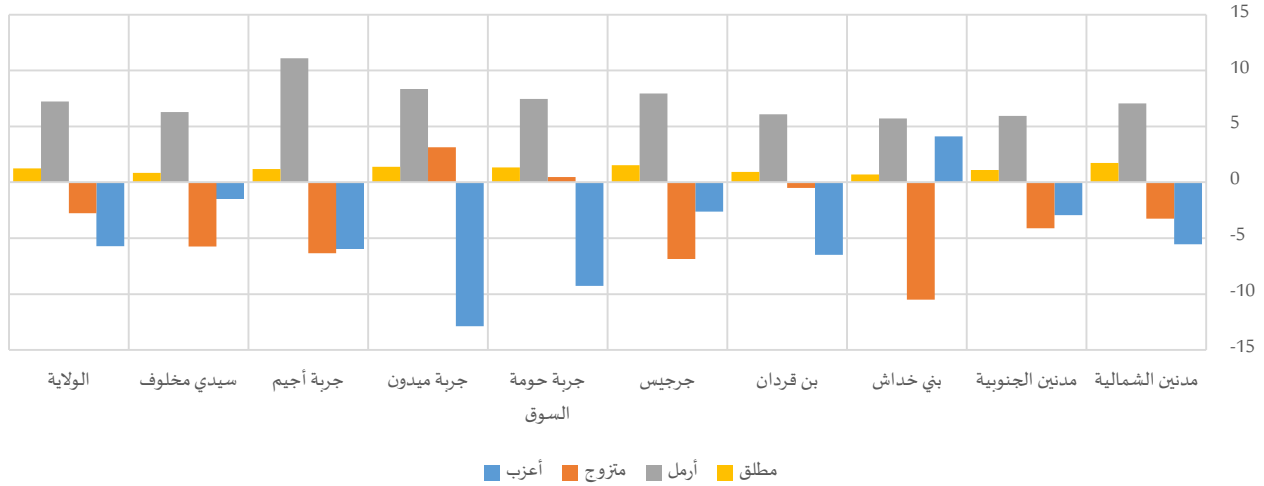

جدول 4-1: السكان (15 سنة فما فوق) حسب الحالة المدنية سنة 2014

المجموع	المجموع		مطلق			أممل			متزوج			أعزب			
	نساء	رجال	المجموع	نساء	رجال	المجموع	نساء	رجال	المجموع	نساء	رجال	المجموع	نساء	رجال	
41533	21708	19825	646	517	129	1988	1772	217	22792	11574	11217	16107	7845	8262	مدین الشمالية
40697	21620	19077	373	311	62	1633	1468	164	21899	11216	10683	16793	8625	8168	مدین الجنوبية
19822	11635	8188	131	110	21	1001	862	140	9988	5358	4630	8702	5306	3397	بني خداش
59147	29950	29197	431	354	77	2245	2036	210	30888	15567	15321	25582	11993	13588	بن قردان
56016	30024	25992	802	642	160	3089	2762	326	33728	17122	16605	18398	9498	8900	جرجیس
56605	28238	28367	718	545	173	2682	2395	287	33812	16935	16876	19393	8363	11030	جربة حومة السوق
47215	23092	24124	591	453	138	2356	2137	219	26991	13572	13419	17277	6930	10347	جربة میدون
18152	9814	8338	174	147	27	1309	1208	101	10907	5610	5296	5762	2848	2914	جربة أجم
18936	10301	8635	153	123	30	813	738	75	10234	5298	4936	7736	4141	3595	سیدی مخلوف
358123	186381	171742	4019	3201	818	17117	15378	1740	201237	102253	98984	135750	65549	70201	المجموع

## 2-1- العزب

بالنسبة للفئات العمرية التي لا تتجاوز 40 سنة، فاقت نسب العزوبة لدى الرجال النسب المسجلة لدى النساء حيث بلغت الفجوة بينهم أعلى درجاتها بالفئة العمرية (20-29) سنة من خلال 24.8 نقطة وذلك لتأخر سن الزواج لدى الرجال أكثر من النساء. في مقابل ذلك نجد النسب معكوسة فيما يتعلق بالمتزوجين بالجدول الموالية. وتتفاوت الفجوة في التوزيع النسبي للعزب حسب الفئة العمرية بين النساء والرجال من معتمدية إلى أخرى لتمتد بالنسبة للفئة العمرية (15-19 سنة) من 1.2 نقطة بمعتمدية بني خداش إلى 4.3 نقطة بمعتمدية جربة أجم لفائدة الرجال. من جهة أخرى، نجد تباينا كبيرا للفجوة لصالح الرجال بالفئات الأخرى باستثناء الفئة العمرية (30-59 سنة) أين كانت الفجوة إيجابية لصالح النساء بهذه الفئة العمرية بكل المعتمديات.



جدول 5-1: العزاب (15 سنة فما فوق) حسب الفئة العمرية سنة 2014

المجموع	التوزيع النسبي														
	60 سنة فما فوق			59-30 سنة			29-20 سنة			19-15 سنة					
	المجموع	نساء	رجال	المجموع	نساء	رجال	المجموع	نساء	رجال	المجموع	نساء	رجال			
16107	7845	8262	0,5%	0,5%	0,6%	25,8%	28,4%	23,3%	46,8%	44,0%	49,5%	26,9%	27,2%	26,6%	مدین الشمالية
16793	8625	8168	0,5%	0,4%	0,6%	24,5%	26,7%	22,2%	48,4%	47,3%	49,7%	26,6%	25,6%	27,6%	مدین الجنوبية
8702	5306	3397	0,5%	0,3%	0,9%	25,9%	28,6%	21,7%	46,1%	46,5%	45,5%	27,4%	24,5%	31,9%	بني خداش
25582	11993	13588	0,5%	0,4%	0,6%	25,7%	29,1%	22,6%	48,5%	44,9%	51,8%	25,3%	25,6%	25,1%	بن قردان
18398	9498	8900	1,0%	1,2%	0,9%	22,8%	25,3%	20,1%	45,5%	44,3%	46,9%	30,7%	29,2%	32,2%	جرجیس
19393	8363	11030	1,0%	1,1%	0,8%	24,0%	24,6%	23,6%	46,7%	43,4%	49,3%	28,3%	30,9%	26,3%	جربة حومة السوق
17277	6930	10347	0,7%	0,9%	0,5%	24,0%	23,9%	24,1%	47,9%	43,7%	50,6%	27,4%	31,5%	24,7%	جربة ميدون
5762	2848	2914	0,5%	0,6%	0,3%	24,6%	29,6%	19,7%	43,5%	38,3%	48,6%	31,5%	31,6%	31,4%	جربة أجيم
7736	4141	3595	0,6%	0,4%	0,8%	24,6%	28,4%	20,1%	49,2%	46,4%	52,3%	25,7%	24,7%	26,9%	سيدي مخلوف
135750	65549	70201	0,7%	0,7%	0,7%	24,6%	27,0%	22,4%	47,2%	44,6%	49,7%	27,5%	27,7%	27,3%	المجموع

جدول 6-1: نسب العزاب (15 سنة فما فوق) حسب الفئة العمرية سنة 2014

المجموع	60 سنة فما فوق			59-30 سنة			29-20 سنة			19-15 سنة					
	المجموع	نساء	رجال	المجموع	نساء	رجال	المجموع	نساء	رجال	المجموع	نساء	رجال			
38,8%	36,1%	41,7%	1,4%	1,2%	1,6%	19,2%	19,3%	19,0%	79,1%	67,7%	92,0%	98,6%	97,8%	99,3%	مدین الشمالية
41,3%	39,9%	42,8%	1,4%	1,2%	1,5%	20,1%	20,8%	19,2%	81,3%	72,6%	92,4%	98,8%	98,0%	99,6%	مدین الجنوبية
43,9%	45,6%	41,5%	1,3%	1,0%	1,7%	24,6%	27,4%	20,3%	85,9%	81,8%	93,5%	99,1%	98,6%	99,8%	بني خداش
43,3%	40,0%	46,5%	1,5%	1,1%	1,9%	22,8%	23,7%	21,9%	79,6%	66,8%	93,3%	97,6%	95,4%	99,6%	بن قردان
32,8%	31,6%	34,2%	1,8%	2,1%	1,4%	14,7%	15,7%	13,6%	75,1%	64,9%	89,4%	97,8%	96,2%	99,4%	جرجیس
34,3%	29,6%	38,9%	2,3%	2,3%	2,3%	15,2%	13,4%	17,0%	74,7%	60,0%	89,2%	98,2%	97,1%	99,2%	جربة حومة السوق
36,6%	30,0%	42,9%	1,9%	1,9%	1,8%	16,6%	13,4%	19,6%	75,4%	58,7%	90,1%	98,0%	96,8%	99,1%	جربة ميدون
31,7%	29,0%	34,9%	0,7%	0,8%	0,6%	15,4%	16,9%	13,6%	69,7%	55,2%	87,3%	97,7%	95,6%	99,9%	جربة أجيم
40,9%	40,2%	41,6%	1,6%	1,3%	2,0%	20,3%	22,7%	17,2%	80,7%	72,1%	91,9%	97,6%	96,0%	99,3%	سيدي مخلوف
37,9%	35,2%	40,9%	1,6%	1,6%	1,7%	18,3%	18,4%	18,1%	77,8%	66,3%	91,1%	98,1%	96,8%	99,4%	المجموع

## 2-2- المتزوجين

بعكس ما تمّ ملاحظته بالنسبة للعزاب، ترتفع نسب المتزوجين في صفوف النساء مقارنة بالرجال قبل سن الأربعين، فقد بلغت نسبة المتزوجات بالفئة العمرية (20-29) سنة 32.8% مقابل 8.7% لدى الرجال من نفس الفئة العمرية. في المقابل وعلى عكس الرجال، نسجل انخفاض نسبة النساء المتزوجات كلما تقدمن في السن، حيث بلغت نسبتهن 55.9% من مجموع النساء المسنات (60 سنة فما فوق)، في حين أن 92.4% من الرجال المسنين (60 سنة فما فوق) هم من المتزوجين.



جدول 7-1: المتزوجين (15 سنة فما فوق) حسب الفئة العمرية سنة 2014

المجموع	التوزيع النسبي												مدنين الشمالية		
	60 سنة فما فوق			سنة 59-30			سنة 29-20			سنة 19-15					
	المجموع	نساء	رجال	المجموع	نساء	رجال	المجموع	نساء	رجال	المجموع	نساء	رجال			
22792	11574	11217	19,0%	13,0%	25,2%	72,2%	72,8%	71,6%	8,5%	13,8%	3,0%	0,2%	0,4%	0,1%	مدنين الجنوبية
21899	11216	10683	19,8%	13,9%	25,9%	71,6%	72,3%	70,9%	8,4%	13,4%	3,1%	0,2%	0,4%	0,1%	بني خدّاش
9988	5358	4630	27,5%	20,3%	35,7%	65,9%	69,3%	61,9%	6,4%	10,0%	2,3%	0,2%	0,4%	0,0%	بن قردان
30888	15567	15321	20,4%	15,2%	25,8%	69,0%	67,1%	70,9%	10,1%	16,9%	3,2%	0,5%	0,9%	0,1%	جرجيس
33728	17122	16605	23,7%	17,8%	29,8%	68,0%	68,9%	67,2%	7,9%	12,8%	2,9%	0,3%	0,6%	0,1%	جربة حومة السوق
33812	16935	16876	17,5%	13,4%	21,6%	73,4%	72,3%	74,5%	8,8%	13,9%	3,8%	0,3%	0,4%	0,1%	جربة ميدون
26991	13572	13419	16,5%	12,4%	20,7%	73,4%	71,8%	75,0%	9,8%	15,3%	4,2%	0,3%	0,5%	0,1%	جربة أجيم
10907	5610	5296	22,8%	18,0%	27,8%	67,1%	65,9%	68,4%	9,8%	15,4%	3,8%	0,4%	0,7%	0,0%	سيدي مخلوف
10234	5298	4936	20,7%	14,9%	26,9%	70,2%	70,7%	69,7%	8,6%	13,6%	3,3%	0,5%	0,8%	0,1%	المجموع
201237	102253	98984	20,2%	15,0%	25,6%	70,6%	70,3%	70,9%	8,8%	14,1%	3,3%	0,3%	0,6%	0,1%	

جدول 8-1: نسب المتزوجين (15 سنة فما فوق) حسب الفئة العمرية سنة 2014

المجموع			60 سنة فما فوق			سنة 59-30			سنة 29-20			سنة 19-15			مدنين الشمالية
المجموع	نساء	رجال	المجموع	نساء	رجال	المجموع	نساء	رجال	المجموع	نساء	رجال	المجموع	نساء	رجال	
54,9%	53,3%	56,6%	72,9%	52,3%	92,1%	76,0%	72,9%	79,6%	20,3%	31,4%	7,7%	1,3%	1,9%	0,6%	مدنين الجنوبية
53,8%	51,9%	56,0%	76,6%	57,9%	93,4%	76,5%	73,3%	80,1%	18,3%	26,8%	7,4%	1,1%	1,9%	0,4%	بني خدّاش
50,4%	46,1%	56,5%	76,7%	61,9%	91,0%	71,8%	67,1%	78,9%	13,8%	17,8%	6,5%	0,9%	1,4%	0,2%	بن قردان
52,2%	52,0%	52,5%	77,6%	60,2%	93,7%	74,0%	70,8%	77,5%	20,0%	32,6%	6,5%	2,3%	4,4%	0,4%	جرجيس
60,2%	57,0%	63,9%	74,8%	56,8%	92,9%	80,8%	77,1%	85,1%	23,9%	33,7%	10,4%	2,0%	3,5%	0,6%	جربة حومة السوق
59,7%	60,0%	59,5%	72,3%	54,6%	90,7%	80,8%	79,6%	82,0%	24,6%	38,9%	10,5%	1,6%	2,6%	0,8%	جربة ميدون
57,2%	58,8%	55,6%	70,2%	50,8%	91,5%	79,1%	78,9%	79,2%	24,1%	40,2%	9,7%	1,8%	3,0%	0,7%	جربة أجيم
60,1%	57,2%	63,5%	71,1%	52,6%	93,7%	79,4%	74,2%	85,6%	29,7%	43,9%	12,4%	2,3%	4,4%	0,1%	سيدي مخلوف
54,0%	51,4%	57,2%	75,4%	57,3%	92,8%	76,6%	72,2%	82,2%	18,7%	27,0%	7,9%	2,4%	3,9%	0,7%	المجموع
56,2%	54,9%	57,6%	74,2%	55,9%	92,4%	77,7%	74,8%	80,9%	21,6%	32,8%	8,7%	1,7%	3,0%	0,5%	

### 3-2- المرملين

ترتفع نسب المرملين لدى النساء على حساب الرجال. لكن، تتعمق الفوارق بين الجنسين خاصة بعد سن الستين، فقد بينت نتائج التعداد أنّ 40.5% من النساء اللاتي تفوق أعمارهن 60 سنة هم من الأرامل. في المقابل، لا تتجاوز نسبة الرجال المسنين الأرامل 5.2% من مجموع الرجال المسنين.

جدول 9-1: المرمليين (15 سنة فما فوق) حسب الفئة العمرية سنة 2014

المجموع	التوزيع النسبي														
	60 سنة فما فوق			59-30 سنة			29-20 سنة			19-15 سنة					
	المجموع	نساء	رجال	المجموع	نساء	رجال	المجموع	نساء	رجال	المجموع	نساء	رجال			
1988	1772	217	71,5%	70,7%	78,3%	27,3%	28,3%	19,4%	1,0%	0,8%	1,8%	0,2%	0,2%	0,5%	مدین الشمالية
1633	1468	164	71,9%	70,8%	82,3%	26,5%	27,9%	14,0%	1,4%	1,0%	4,3%	0,2%	0,3%	0,0%	مدین الجنوبية
1001	862	140	75,3%	73,5%	85,7%	24,1%	25,8%	13,6%	0,6%	0,7%	0,0%	0,0%	0,0%	0,0%	بني خدّاش
2245	2036	210	72,2%	71,4%	79,0%	26,2%	27,4%	14,8%	1,5%	1,0%	5,7%	0,2%	0,2%	0,5%	بن قردان
3089	2762	326	77,2%	76,5%	83,1%	21,7%	22,6%	14,7%	0,9%	0,8%	2,1%	0,1%	0,1%	0,0%	جرجيس
2682	2395	287	72,5%	71,1%	84,3%	26,4%	28,1%	12,9%	1,0%	0,8%	2,8%	0,0%	0,0%	0,0%	جربة حومة السوق
2356	2137	219	70,5%	69,6%	79,9%	28,5%	29,5%	18,3%	0,8%	0,7%	1,4%	0,2%	0,1%	0,5%	جربة ميدون
1309	1208	101	73,3%	72,4%	83,2%	25,8%	26,7%	15,8%	0,9%	0,9%	1,0%	0,0%	0,0%	0,0%	جربة أجيم
813	738	75	73,8%	72,9%	81,3%	24,5%	25,6%	13,3%	1,6%	1,4%	4,0%	0,1%	0,1%	0,0%	سيدي مخلوف
17117	15378	1740	73,1%	72,1%	81,8%	25,7%	26,8%	15,3%	1,1%	0,9%	2,6%	0,1%	0,1%	0,2%	المجموع

جدول 10-1: نسب المرمليين (15 سنة فما فوق) حسب الفئة العمرية سنة 2014

المجموع	نسب المرمليين (15 سنة فما فوق) حسب الفئة العمرية سنة 2014														
	60 سنة فما فوق			59-30 سنة			29-20 سنة			19-15 سنة					
المجموع	نساء	رجال	المجموع	نساء	رجال	المجموع	نساء	رجال	المجموع	نساء	رجال	المجموع		نساء	رجال
4,8%	8,2%	1,1%	23,9%	43,5%	5,5%	2,5%	4,3%	0,4%	0,2%	0,3%	0,1%	0,1%	0,1%	0,0%	مدین الشمالية
4,0%	6,8%	0,9%	20,8%	38,6%	4,5%	2,1%	3,7%	0,2%	0,2%	0,3%	0,2%	0,1%	0,2%	0,0%	مدین الجنوبية
5,1%	7,4%	1,7%	21,1%	36,0%	6,6%	2,6%	4,0%	0,5%	0,1%	0,2%	0,0%	0,0%	0,0%	0,0%	بني خدّاش
3,8%	6,8%	0,7%	19,9%	37,1%	3,9%	2,0%	3,8%	0,2%	0,2%	0,3%	0,2%	0,1%	0,1%	0,0%	بن قردان
5,5%	9,2%	1,3%	22,3%	39,4%	5,1%	2,4%	4,1%	0,4%	0,3%	0,3%	0,1%	0,1%	0,2%	0,0%	جرجيس
4,7%	8,5%	1,0%	23,8%	41,0%	6,0%	2,3%	4,4%	0,2%	0,2%	0,3%	0,1%	0,0%	0,0%	0,0%	جربة حومة السوق
5,0%	9,3%	0,9%	26,1%	44,7%	5,8%	2,7%	5,1%	0,3%	0,2%	0,3%	0,1%	0,1%	0,1%	0,0%	جربة ميدون
7,2%	12,3%	1,2%	27,5%	45,6%	5,3%	3,7%	6,5%	0,4%	0,3%	0,6%	0,1%	0,0%	0,0%	0,0%	جربة أجيم
4,3%	7,2%	0,9%	21,3%	39,0%	4,3%	2,1%	3,6%	0,2%	0,3%	0,4%	0,2%	0,0%	0,1%	0,0%	سيدي مخلوف
4,8%	8,3%	1,0%	22,8%	40,5%	5,2%	2,4%	4,3%	0,3%	0,2%	0,3%	0,1%	0,1%	0,1%	0,0%	المجموع

#### 4-2- الطلاقين

تفوق نسب المطلقين في صفوف النساء النسب المسجلة لدى الرجال خاصة مع التقدم في السن. وما يثير الاهتمام هو ارتفاع نسبة النساء المطلقات من الفئات العمرية المبكرة، فقد ناهزت نسبتهن 0.6% بالفئة العمرية (29-20) سنة مقابل 0.1% لدى الرجال من نفس الفئة العمرية. ويمكن أن يفسر بسرعة إعادة الزواج للرجال المطلقين في هذه السن أو هجرتهم خارج البلاد. وتجدر الملاحظة أنّ الفجوة في نسب الطلاق بين الجنسين على مستوى المعتمديات تتضاعف بالفئة العمرية (59-30) سنة لتتراوح بين 1.0 نقطة بسيدي مخلوف و 2.6 نقطة بمدین الشمالية.



جدول 11-1: المطلقین (15 سنة فما فوق) حسب الفئة العمرية سنة 2014

المجموع	التوزيع النسبي														
	60 سنة فما فوق			59-30 سنة			29-20 سنة			19-15 سنة			المجموع	نساء	رجال
	المجموع	نساء	رجال	المجموع	نساء	رجال	المجموع	نساء	رجال	المجموع	نساء	رجال			
646	517	129	17,2%	16,4%	20,2%	76,5%	77,8%	71,3%	6,0%	5,4%	8,5%	0,3%	0,4%	0,0%	مدین الشمالية
373	311	62	19,8%	19,3%	22,6%	75,1%	74,9%	75,8%	5,1%	5,8%	1,6%	0,0%	0,0%	0,0%	مدین الجنوبية
131	110	21	24,4%	17,3%	61,9%	69,5%	76,4%	33,3%	6,1%	6,4%	4,8%	0,0%	0,0%	0,0%	بني خدّاش
431	354	77	18,3%	17,2%	23,4%	73,8%	74,3%	71,4%	7,4%	7,6%	5,2%	0,7%	0,6%	1,3%	بن قردان
802	642	160	14,7%	13,6%	20,0%	74,9%	74,1%	77,5%	9,9%	11,7%	2,5%	0,5%	0,6%	0,0%	جرجیس
718	545	173	17,8%	16,3%	22,5%	73,3%	74,1%	69,9%	8,1%	8,3%	6,9%	0,8%	1,1%	0,0%	جربة حومة السوق
591	453	138	19,6%	19,4%	21,0%	72,3%	72,0%	73,2%	7,3%	8,4%	3,6%	0,8%	0,4%	2,2%	جربة ميدون
174	147	27	13,8%	12,9%	18,5%	79,3%	81,6%	66,7%	6,9%	5,4%	14,8%	0,0%	0,0%	0,0%	جربة أجیم
153	123	30	30,1%	26,8%	43,3%	58,8%	61,0%	53,3%	10,5%	12,2%	3,3%	0,0%	0,0%	0,0%	سيدي مخلوف
4019	3201	818	18,2%	16,9%	23,1%	73,8%	74,5%	71,0%	7,6%	8,1%	5,4%	0,5%	0,5%	0,5%	المجموع

جدول 12-1: نسب المطلقین (15 سنة فما فوق) حسب الفئة العمرية سنة 2014

المجموع	نسب المطلقین (15 سنة فما فوق)														
	60 سنة فما فوق			59-30 سنة			29-20 سنة			19-15 سنة			المجموع	نساء	رجال
المجموع	نساء	رجال	المجموع	نساء	رجال	المجموع	نساء	رجال	المجموع	نساء	رجال	المجموع			
1,6%	2,4%	0,6%	1,9%	3,0%	0,8%	2,3%	3,5%	0,9%	0,4%	0,5%	0,2%	0,0%	0,1%	0,0%	مدین الشمالية
0,9%	1,4%	0,3%	1,3%	2,2%	0,5%	1,4%	2,1%	0,5%	0,2%	0,3%	0,0%	0,0%	0,0%	0,0%	مدین الجنوبية
0,7%	0,9%	0,3%	0,9%	1,1%	0,7%	1,0%	1,5%	0,2%	0,2%	0,2%	0,1%	0,0%	0,0%	0,0%	بني خدّاش
0,7%	1,2%	0,3%	1,0%	1,6%	0,4%	1,1%	1,8%	0,4%	0,2%	0,3%	0,1%	0,0%	0,1%	0,0%	بن قردان
1,4%	2,1%	0,6%	1,1%	1,6%	0,6%	2,1%	3,1%	0,9%	0,7%	1,1%	0,1%	0,1%	0,1%	0,0%	جرجیس
1,3%	1,9%	0,6%	1,6%	2,1%	1,0%	1,7%	2,6%	0,8%	0,5%	0,7%	0,2%	0,1%	0,2%	0,0%	جربة حومة السوق
1,3%	2,0%	0,6%	1,8%	2,6%	1,0%	1,7%	2,6%	0,8%	0,4%	0,7%	0,1%	0,1%	0,1%	0,1%	جربة ميدون
1,0%	1,5%	0,3%	0,7%	1,0%	0,3%	1,5%	2,4%	0,4%	0,3%	0,4%	0,2%	0,0%	0,0%	0,0%	جربة أجیم
0,8%	1,2%	0,3%	1,7%	2,4%	0,9%	1,0%	1,4%	0,4%	0,3%	0,6%	0,1%	0,0%	0,0%	0,0%	سيدي مخلوف
1,1%	1,7%	0,5%	1,3%	2,0%	0,7%	1,6%	2,5%	0,7%	0,4%	0,6%	0,1%	0,1%	0,1%	0,0%	المجموع

### 3- الإنجاب

#### 1-3- متوسط عدد المواليد أُميا، لكل امرأة في سن الإنجاب

مثل معدل المواليد على قيد الحياة قرابة 0.06 لنساء الفئة العمرية (15-19) سنة، وينخفض هذا المعدل انطلاقا من الفئات العمرية الأكبر إلى الأصغر لدى النساء التي تفوق أعمارهن 30 سنة وذلك تبعا لنجاح برنامج التنظيم العائلي في تونس والحملة التحسيسية المتميزة المرتبطة به التي تراجعت رغم تواصل وجود هذا البرنامج.



رسم 1-3: متوسط عدد المواليد أحياء لكل امرأة في سنّ الإنجاب سنة 2014

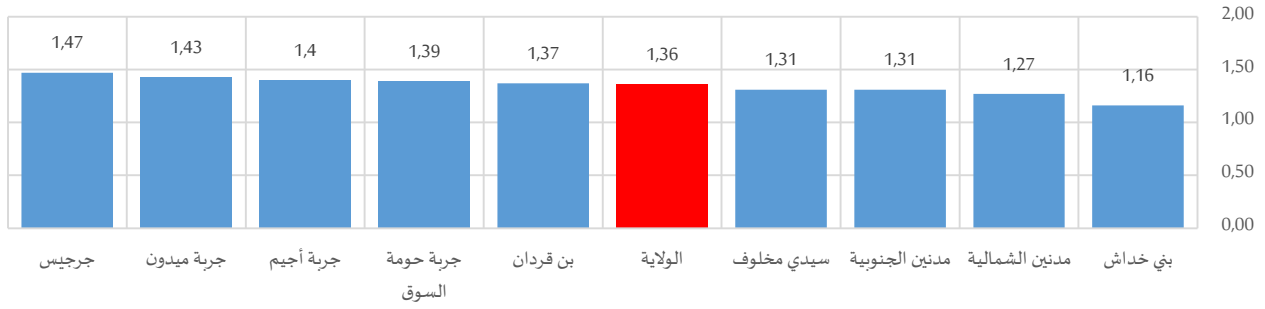

جدول 1-13: متوسط عدد المواليد أحياء لكل امرأة في سنّ الإنجاب حسب الفئة العمرية سنة 2014

المجموع	سنة 49-45	سنة 44-40	سنة 39-35	سنة 34-30	سنة 29-25	سنة 24-20	سنة 19-15	
1,27	3,23	2,55	1,85	1,15	0,56	0,19	0,04	مدين الشمالية
1,31	3,84	2,91	1,97	1,21	0,56	0,15	0,05	مدين الجنوبية
1,16	3,94	2,90	1,88	0,99	0,41	0,10	0,04	بني خدّاش
1,37	4,02	2,90	2,03	1,31	0,74	0,25	0,08	بن قردان
1,47	3,20	2,75	2,24	1,52	0,86	0,24	0,06	جرجيس
1,39	2,81	2,46	2,07	1,51	0,83	0,21	0,06	جربة حومة السوق
1,43	3,05	2,61	2,19	1,50	0,85	0,24	0,05	جربة ميدون
1,40	2,96	2,56	2,02	1,42	0,93	0,35	0,03	جربة أجيم
1,31	4,03	2,89	1,90	1,23	0,55	0,18	0,07	سيدي مخلوف
1,36	3,38	2,71	2,05	1,35	0,71	0,21	0,06	المجموع

وتبعاً للمستوى التعليمي للنساء المعنيات، يرتفع متوسط عدد المواليد الأحياء خاصة في صفوف الأميات وذلك من خلال 2.78 مولوداً مقابل 0.92 لذوات المستوى التعليمي العالي.

جدول 1-14: متوسط عدد المواليد أحياء لكل امرأة في سنّ الإنجاب حسب المستوى التعليمي سنة 2014

المجموع	عالي	إعدادي أو ثانوي	ابتدائي أو ما يعادله	لا شيء	
1,27	0,85	0,80	1,89	2,59	مدين الشمالية
1,31	0,87	0,74	1,93	3,33	مدين الجنوبية
1,16	0,46	0,35	1,45	2,81	بني خدّاش
1,37	0,80	0,81	1,86	2,97	بن قردان
1,47	1,04	1,00	2,15	2,53	جرجيس
1,39	1,13	1,07	1,97	2,48	جربة حومة السوق
1,43	1,06	0,97	2,00	2,70	جربة ميدون
1,40	0,86	0,85	1,95	2,43	جربة أجيم
1,31	0,54	0,47	1,40	2,72	سيدي مخلوف
1,36	0,92	0,86	1,90	2,78	المجموع

### 2-3 - متوسط عدد المواليد أحياء، لكل امرأة متزوجة أو أرملت أو مطلقة

إجمالاً، فإنّ معدل المواليد أحياء لكل امرأة وخصوصاً المتزوجة أو المطلقة أو الأرملت ينخفض مع ارتفاع المستوى التعليمي، حيث ناهز 3.66 مولوداً لدى النساء الأميات ليصل إلى 1.73 مولوداً لذوات مستوى تعليمي عالي. ويبرز التباين

بين المعتمديات في بلوغ أعلى المعدلات من خلال 3.01 مولودا بمعتمدية بني خداش وأدناها من خلال 2.29 مولودا بمعتمدية جربة حومة السوق.

رسم 1-4: متوسط عدد المواليد أحياء لكل امرأة متزوجة أو أرملة أو مطلقة سنة 2014

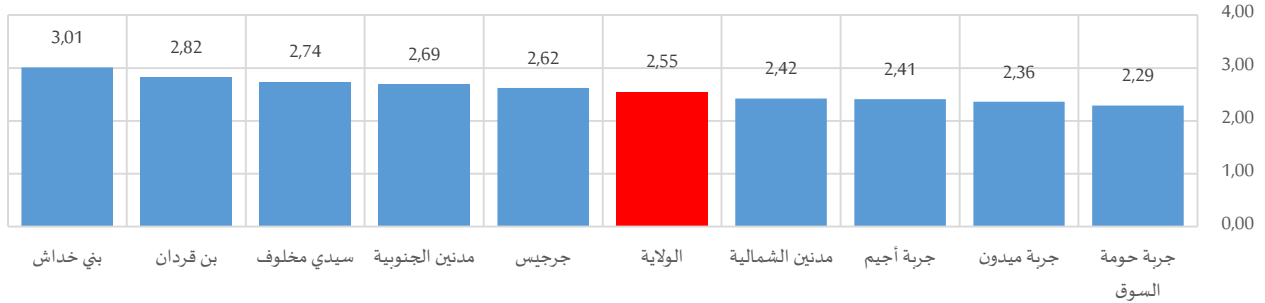

جدول 1-15: متوسط عدد المواليد أحياء لكل امرأة متزوجة أو أرملة أو مطلقة حسب الفئة العمرية سنة 2014

المجموع	سنة 49-45	سنة 44-40	سنة 39-35	سنة 34-30	سنة 29-25	سنة 24-20	سنة 19-15	
2,42	3,49	3,10	2,54	1,85	1,25	0,90	0,80	مدن الشمال
2,69	4,08	3,46	2,81	2,03	1,37	0,93	1,22	مدن الجنوب
3,01	4,39	3,87	3,15	2,00	1,49	0,94	1,25	بني خداش
2,82	4,38	3,78	3,04	2,23	1,61	1,07	1,30	بن قردان
2,62	3,51	3,20	2,82	2,16	1,63	1,10	1,43	جرجيس
2,29	3,06	2,83	2,47	1,97	1,42	0,90	1,36	جربة حومة السوق
2,36	3,26	2,90	2,62	2,00	1,47	0,98	0,91	جربة ميدون
2,41	3,24	3,05	2,61	2,09	1,57	1,13	0,47	جربة أجيم
2,74	4,21	3,49	2,86	2,13	1,40	0,97	1,18	سيدي مخلوف
2,55	3,66	3,23	2,73	2,05	1,48	1,00	1,17	المجموع

جدول 1-16: متوسط عدد المواليد أحياء لكل امرأة متزوجة أو أرملة أو مطلقة حسب المستوى التعليمي سنة 2014

المجموع	عالي	إعدادي أو ثانوي	ابتدائي أو ما يعادله	لا شيء	
2,42	1,64	2,09	2,78	3,31	مدن الشمال
2,69	1,77	2,17	3,07	4,13	مدن الجنوب
3,01	1,50	1,89	2,96	4,12	بني خداش
2,82	1,74	2,22	3,15	4,14	بن قردان
2,62	1,94	2,31	2,94	3,32	جرجيس
2,29	1,72	2,16	2,63	3,12	جربة حومة السوق
2,36	1,68	2,07	2,66	3,33	جربة ميدون
2,41	1,60	2,00	2,66	3,17	جربة أجيم
2,74	1,43	1,75	2,71	3,48	سيدي مخلوف
2,55	1,73	2,15	2,85	3,66	المجموع

### 3-3- متوسط العمر عند أول زواج

من خلال ملاحظة متوسط عمر المرأة عند أول زواج عبر الأجيال، يتبين ارتفاع هذا المعدل لدى النساء من الفئة العمرية (29-20) سنة والفئة العمرية (30-59 سنة) حيث يُناهز 22 سنة. في المقابل، لا يتجاوز متوسط عمر النساء



المسنات (60 سنة فما فوق) عند أول زواج سن 18 سنة وذلك بحكم العادات الاجتماعية ومحدودية الضغوط الاقتصادية المسلطة على المجتمع في السبعينات. ولا توجد فوارق تذكر بين المعتمديات حيث يتراوح متوسط العمر عند أول زواج بين 21 سنة و23 سنة (بمعتمديتي جربة حومة السوق وجربة ميدون).

جدول 1-17: متوسط عمر المرأة عند أول زواج حسب الفئة العمرية إلى غاية 2014

المجموع	60 سنة فما فوق	59-30 سنة	29-20 سنة	19-15 سنة	
21	18	22	22	17	مدین الشمالية
21	18	22	22	17	مدین الجنوبية
21	18	22	22	16	بني خداش
21	18	22	22	17	بن قردان
21	19	22	21	17	جرجیس
22	20	23	22	17	جربة حومة السوق
22	19	23	22	17	جربة ميدون
21	18	22	21	17	جربة أجم
21	18	21	22	17	سيدي مخلوف
21	18	22	22	17	المجموع

ويرتفع معدل سن المرأة عند أول زواج بارتفاع المستوى التعليمي، حيث بلغ 19 سنة لدى النساء الأميات و25 سنة لدى النساء ذوات مستوى تعليمي عالي.

جدول 1-18: متوسط عمر المرأة عند أول زواج حسب المستوى التعليمي إلى غاية 2014

المجموع	عالي	إعدادي أو ثانوي	ابتدائي أو ما يعادله	لا شيء	
21	26	23	21	19	مدین الشمالية
21	26	23	21	19	مدین الجنوبية
21	25	23	22	20	بني خداش
21	25	22	21	19	بن قردان
21	25	22	21	19	جرجیس
22	25	23	22	20	جربة حومة السوق
22	25	23	22	19	جربة ميدون
21	25	22	22	19	جربة أجم
21	26	23	22	19	سيدي مخلوف
21	25	22	22	19	المجموع

### 3-4- الزواج قبل سن 18 سنة

منذ صدور مجلة الأحوال الشخصية سنة 1956، وقع تحديد السن الأدنى للزواج بـ17 سنة للنساء و20 سنة للرجال. وقد تم تنقيح هذه الأحكام بصدور قانون عدد 32 لسنة 2007 المؤرخ في 14 ماي 2007 ليصبح السن الأدنى للزواج 18 سنة لكلا الجنسين. وقد بلغ عدد المتزوجات قبل سن 18 سنة بولاية مدین حوالي 23942 امرأة خلال سنة 2014، قرابة 1005 منهن تزوجن خلال العشرية الأخيرة. وتعتبر هذه الظاهرة في تقلص عبر الأجيال حيث بلغت نسبة النساء الأحياء واللواتي تزوجن في الخمسينات قبل 18 سنة ما يناهز 51.5% (تفوق أعمارهن 60 سنة) من مجموع المتزوجات قبل سن 18 سنة.

جدول 19-1: المتزوجات قبل سن 18 سنة حسب الفئة العمرية سنة 2014

المجموع	التوزيع النسبي				
	60 سنة فما فوق	سنة 59-30	سنة 29-20	سنة 19-15	
3176	50,3%	46,7%	2,5%	0,6%	مدین الشمالية
3031	49,3%	48,1%	2,0%	0,6%	مدین الجنوبية
1251	56,1%	41,8%	1,5%	0,6%	بني خدّاش
3779	50,5%	44,4%	3,6%	1,5%	بن قردان
4344	50,5%	44,8%	3,6%	1,0%	جرجیس
2514	53,0%	40,9%	4,5%	1,6%	جربة حومة السوق
2754	52,7%	42,6%	3,8%	1,0%	جربة ميدون
1623	58,8%	35,5%	4,6%	1,2%	جربة أجم
1471	48,2%	48,3%	2,2%	1,2%	سیدی مخلوف
23942	51,5%	44,2%	3,2%	1,0%	المجموع

ومقارنة بمجموع النساء الأحياء المتزوجات أو اللواتي سبق لهن الزواج، بلغت نسبة الزواج قبل سن 18 سنة في صفوفهن 19.8% على المستوى الجهوي، لترتفع هذه النسبة بمعتمدية سیدی مخلوف إلى 23.9% مقابل تسجيل 12.6% و 17.0% بمعتمديتي جربة حومة السوق وجربة ميدون على التوالي. وتعمق الفوارق بين معتمديات ولاية مدین خاصة بالفئة العمرية (19-15 سنة)، حيث تنتشر ظاهرة الزواج قبل سن 18 سنة بكل من معتمديتي جربة حومة السوق وجربة أجم بهذه الفئة، إذ بلغت نسب الزواج قبل سن 18 من بين المتزوجات في الصدد 51.1% و 47.9% على التوالي، في حين ناهزت هذه النسبة 37.2% و 38.3% بكل من معتمدية جربة ميدون ومعتمدية بن قردان.

رسم 1-5: نسب الزواج قبل سن 18 سنة حسب الفئة العمرية سنة 2014

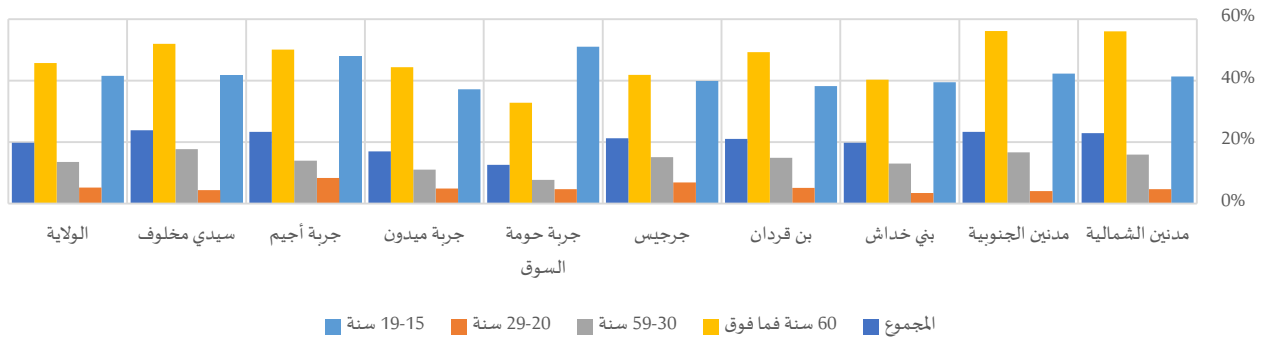

جدول 20-1: نسب الزواج قبل سن 18 سنة حسب الفئة العمرية سنة 2014

المجموع	60 سنة فما فوق	سنة 59-30	سنة 29-20	سنة 19-15	
22,9%	56,1%	15,9%	4,7%	41,4%	مدین الشمالية
23,3%	56,2%	16,7%	4,0%	42,3%	مدین الجنوبية
19,8%	40,3%	13,0%	3,4%	39,5%	بني خدّاش
21,0%	49,3%	14,9%	5,1%	38,3%	بن قردان
21,2%	41,9%	15,1%	6,9%	39,9%	جرجیس
12,6%	32,8%	7,7%	4,7%	51,1%	جربة حومة السوق
17,0%	44,4%	11,0%	4,9%	37,2%	جربة ميدون
23,3%	50,1%	13,9%	8,3%	47,9%	جربة أجم
23,9%	52,0%	17,7%	4,4%	41,8%	سیدی مخلوف
19,8%	45,8%	13,5%	5,2%	41,6%	المجموع





وللاشارة، فإن ما يقارب 1.3% فقط من المتزوجات من اللواتي لم يتجاوز سنهن عند الزواج 18 سنة بلغن مستوى تعليمي عالي، في حين أن نسبة الزواج قبل سن 18 سنة في صفوف الأميات ناهز 37.7%، وهو ما يحيلنا إلى مسألة إعاقة فرص التحصيل العلي للمرأة بزواجها المبكر.

جدول 1-21: المتزوجات قبل سن 18 سنة حسب المستوى التعليمي سنة 2014

المجموع	التوزيع النسبي				
	عالي	إعدادي أو ثانوي	ابتدائي أو ما يعادله	لا شيء	
3176	0,3%	6,0%	28,7%	65,0%	مدین الشمالية
3031	0,4%	4,9%	25,3%	69,4%	مدین الجنوبية
1251	0,3%	3,0%	16,9%	79,7%	بني خدش
3779	0,5%	7,8%	21,1%	70,7%	بن قردان
4344	0,7%	11,8%	32,7%	54,7%	جرجیس
2514	1,6%	13,2%	29,1%	56,2%	جربة حومة السوق
2754	0,8%	8,7%	32,7%	57,7%	جربة ميدون
1623	0,4%	8,0%	29,5%	62,1%	جربة أجيم
1471	0,3%	2,4%	12,8%	84,4%	سيدي مخلوف
23942	0,6%	8,0%	26,8%	64,6%	المجموع

رسم 1-6: نسب الزواج قبل سن 18 سنة حسب المستوى التعليمي سنة 2014

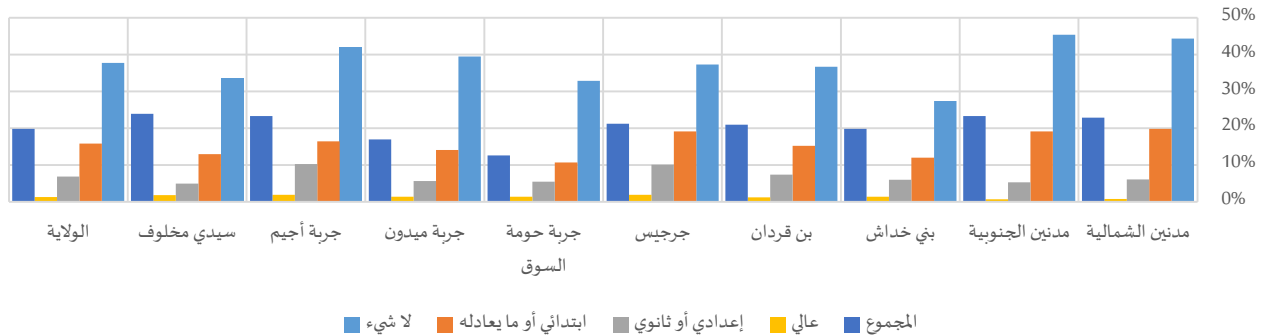

جدول 1-22: نسب الزواج قبل سن 18 سنة حسب المستوى التعليمي سنة 2014

المجموع	عالي	إعدادي أو ثانوي	ابتدائي أو ما يعادله	لا شيء	
22,9%	0,8%	6,1%	19,8%	44,3%	مدین الشمالية
23,3%	0,7%	5,3%	19,1%	45,4%	مدین الجنوبية
19,8%	1,4%	6,0%	12,0%	27,4%	بني خدش
21,0%	1,2%	7,4%	15,2%	36,7%	بن قردان
21,2%	1,9%	10,1%	19,1%	37,3%	جرجیس
12,6%	1,4%	5,5%	10,7%	32,9%	جربة حومة السوق
17,0%	1,4%	5,7%	14,1%	39,5%	جربة ميدون
23,3%	1,9%	10,3%	16,4%	41,9%	جربة أجيم
23,9%	1,8%	5,0%	13,0%	33,5%	سيدي مخلوف
19,8%	1,3%	6,9%	15,8%	37,7%	المجموع

#### 4- الفصائص الديمغرافية لرئيس الأسرة



خارطة 1-2: فجوات النوع الاجتماعي بين التوزيع النسبي لرؤساء الأسر بين النساء والرجال سنة 2014

(الفجوة بين الجنسين = (نسبة رؤساء الأسر من النساء - نسبة رؤساء الأسر من الرجال)  $\times 100 = -72.3$  نقطة على مستوى الولاية)

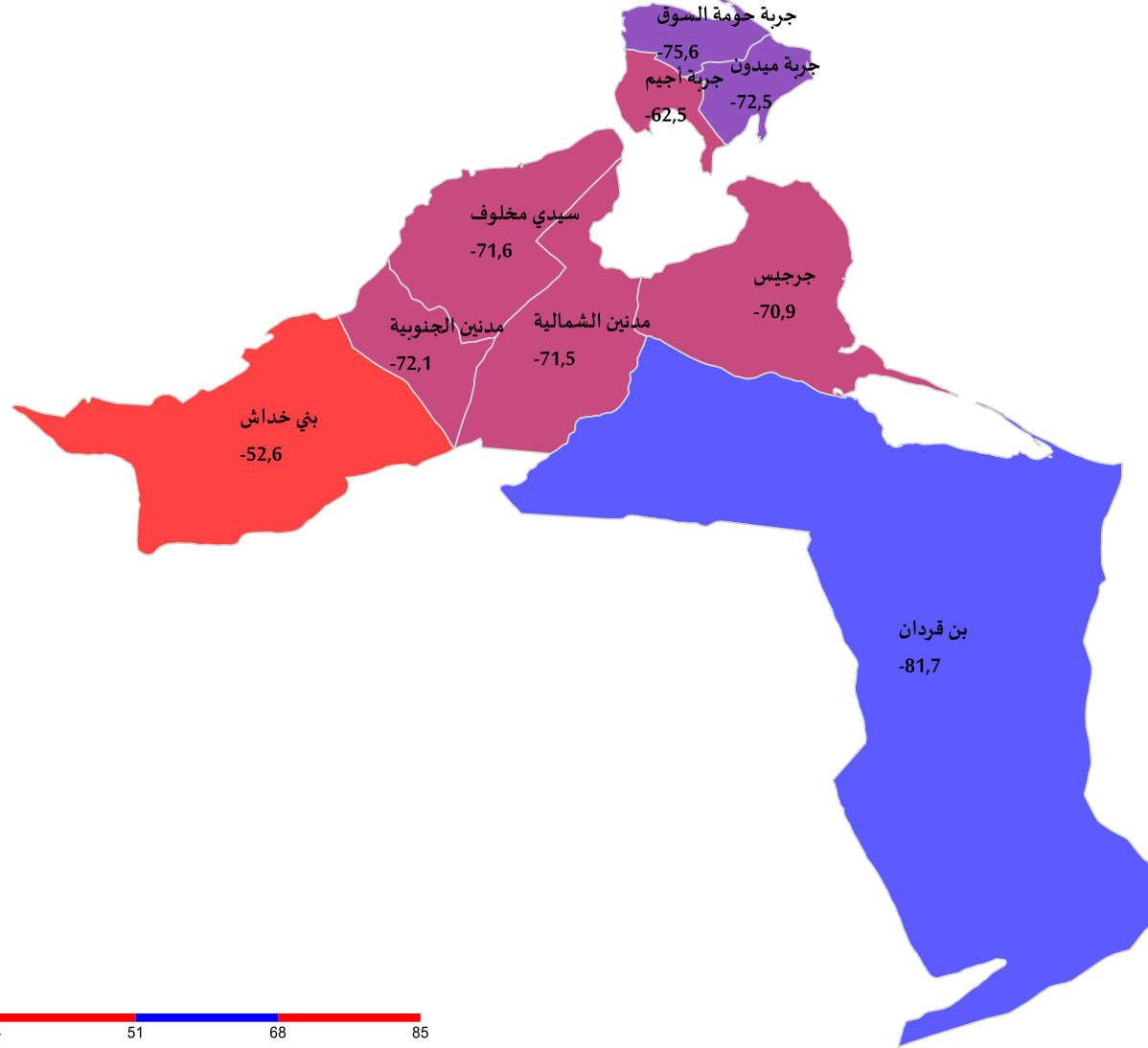

#### 4-1- الفئة العمرية لرئيس الأسرة

رغم تجاوز مفهوم رئاسة الأسرة من مفهوم القوامة الاقتصادية إلى مفهوم أشمل يتعلق بأخذ القرار الذي يهيم كل الأسرة، يتواصل إقصاء المرأة من هذه المهمة مقابل سيطرة رجالية، إذ لم تُمثل الأسر التي تترأسها امرأة سوى 13.8% من مجموع الأسر. من جهة أخرى، يفوق عمر 43.9% من النساء رئيسات الأسر سن الستين، فيما لا يتبعي سوى 25.9% من الرجال رؤساء الأسر لهذه الفئة العمرية.

وما يلفت الانتباه في الفجوة بين الرجال والنساء بين المعتمديات هو ضعف الفارق بين الرجال والنساء بكل المعتمديات بالنسبة للفئة العمرية (20-29 سنة). فيما يتعلق بالفئة العمرية (60 سنة فما فوق)، يعود الفرق الإيجابي لصالح النساء بالدرجة الأولى إلى ارتفاع نسب النساء اللواتي يعشن دون زوج إما بصفة أرامل أو مطلقات مقارنة بالرجال.

رسم 1-7: فجوات النوع الاجتماعي في التوزيع النسبي للنساء والرجال رؤساء الأسر حسب الفئة العمرية سنة 2014

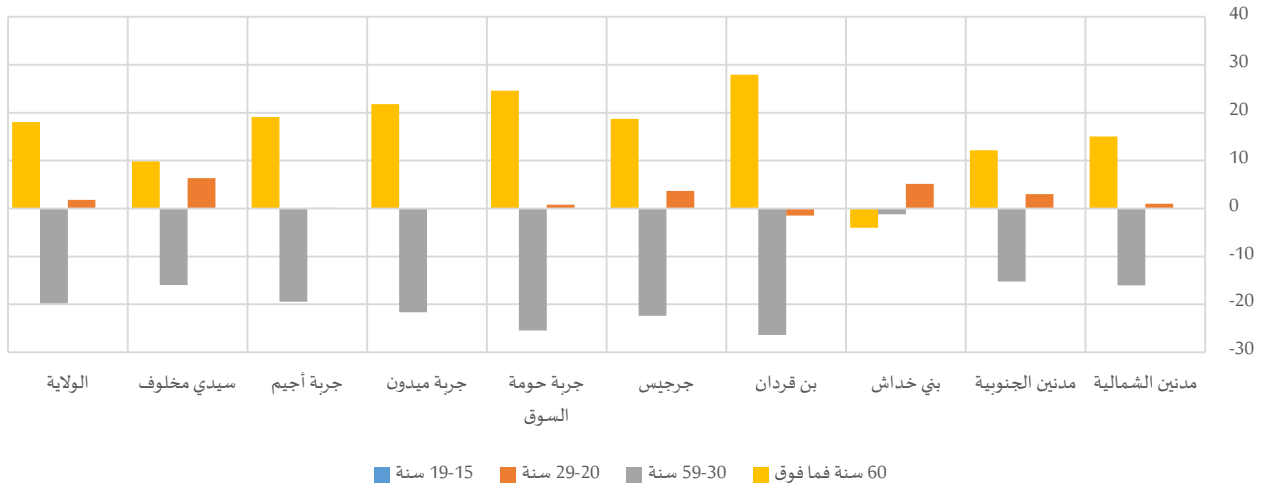

جدول 1-23: رؤساء الأسر حسب الفئة العمرية سنة 2014

المجموع	التوزيع النسبي												مدین الشمالیة		
	سنة 60 فما فوق			سنة 59-30			سنة 29-20			سنة 19-15				مدین الجنوبیة	
	المجموع	نساء	رجال	المجموع	نساء	رجال	المجموع	نساء	رجال	المجموع	نساء	رجال			بني خداش
13132	1869	11263	27,4%	40,3%	25,3%	69,1%	55,3%	71,3%	3,4%	4,3%	3,3%	0,1%	0,1%	0,1%	مدین الشمالیة
12519	1746	10773	27,9%	38,3%	26,2%	68,7%	55,6%	70,8%	3,4%	6,0%	3,0%	0,1%	0,1%	0,1%	مدین الجنوبیة
6037	1431	4606	36,2%	33,1%	37,1%	60,3%	59,4%	60,6%	3,4%	7,3%	2,2%	0,0%	0,1%	0,0%	بني خداش
16688	1526	15161	28,4%	53,7%	25,8%	68,5%	44,6%	70,9%	3,0%	1,7%	3,2%	0,1%	0,1%	0,1%	بن قردان
19350	2816	16534	33,0%	49,0%	30,3%	63,2%	44,1%	66,5%	3,6%	6,7%	3,1%	0,1%	0,1%	0,1%	جرجیس
19557	2382	17175	25,0%	46,6%	22,0%	70,0%	47,6%	73,1%	4,9%	5,5%	4,8%	0,2%	0,2%	0,2%	جربة حومة السوق
16387	2253	14134	23,2%	42,0%	20,2%	69,6%	50,9%	72,5%	6,8%	6,7%	6,8%	0,4%	0,4%	0,4%	جربة ميدون
6112	1147	4965	33,1%	48,6%	29,5%	63,5%	47,7%	67,2%	3,3%	3,4%	3,3%	0,1%	0,3%	0,0%	جربة أجم
5765	818	4947	28,7%	37,2%	27,3%	67,1%	53,4%	69,4%	4,1%	9,5%	3,2%	0,1%	0,0%	0,1%	سیدی مخلوف
115547	15989	99558	28,4%	43,9%	25,9%	67,3%	50,3%	70,1%	4,1%	5,7%	3,9%	0,2%	0,2%	0,2%	المجموع

## 2-4- رئيس الأسرة وعدد أفرادها

بالرجوع إلى التوزيع النسبي للنساء والرجال رؤساء الأسر حسب عدد أفراد الأسرة، يتبين ارتفاع نسبة النساء رئيسات الأسر من مجموع النساء اللواتي يعشن بمفردهن مقابل ما يشهده التوزيع النسبي للرجال، حيث ناهزت النسبة 25.0% و5.8% على التوالي على المستوى الجهوي. وتتعمق الفوارق في هذا الصدد، خاصة بمعتمديات جرجيس وجربة حومة السوق وجربة ميدون وجربة أجيم أين تفوق الفجوة بين الجنسين الـ 20 نقطة. على نقيض ذلك، ترتفع نسبة الرجال رؤساء الأسر ذات (4-5 أفراد) مقارنة بما هو عليه لدى النساء، حيث تتراوح الفجوات بكافة المعتمديات بين 6.8 نقطة (بمعتمدية بني خداش) و27.1 نقطة (بمعتمدية جربة حومة السوق).

رسم 1-8: فجوات النوع الاجتماعي في التوزيع النسبي للنساء والرجال رؤساء الأسر حسب عدد أفراد الأسرة سنة 2014

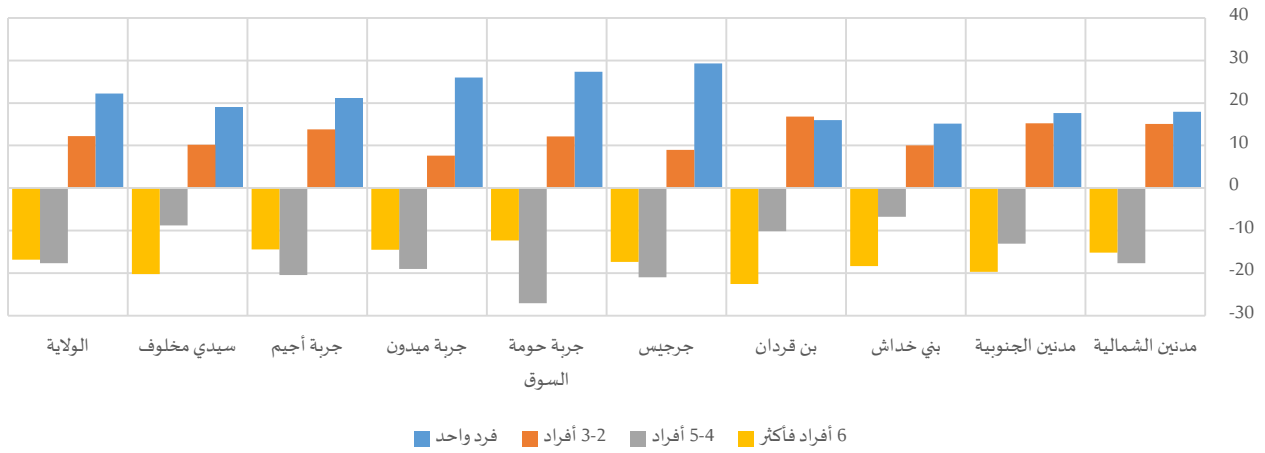

جدول 1-24: رؤساء الأسر حسب عدد أفراد الأسرة سنة 2014

المجموع*	فرد واحد		3-2 أفراد		5-4 أفراد		6 أفراد فأكثر		المجموع*	
	رجال	نساء	رجال	نساء	رجال	نساء	رجال	نساء	رجال	نساء
مدنين الشمالية	268	376	643	3413	850	4263	448	4628	5077	2723
مدنين الجنوبية	259	341	600	2932	733	3665	447	4135	4582	3171
بني خداش	109	247	357	1344	570	1914	358	1419	1777	1524
بن قردان	143	252	395	3792	630	4422	400	5512	5912	5431
جرجيس	377	870	1247	5526	1202	6729	533	6420	6954	3561
جربة حومة السوق	631	709	1340	5318	1012	6330	432	7590	8022	2934
جربة ميدون	675	651	1326	4182	819	5001	440	5315	5755	3115
جربة أجيم	84	252	337	1473	497	1970	231	1952	2182	1211
سيدي مخلوف	65	164	229	1424	319	1743	241	1872	2113	1471
المجموع	2611	3863	6474	29405	6631	36036	3529	38844	42374	25141

(\* دون اعتبار غير المصرح بهم)

## المحور الثاني: المساواة بين الجنسين في الحصول على المعرفة

### 1- التدرس

#### 1-1- الفئة العمرية 3-5 سنوات

في تمكين الأطفال (3-5 سنوات) من فرص الالتحاق بأحد مؤسسات الطفولة المبكرة من رياض أطفال وكتاتيب وأقسام السنة التحضيرية، توفير أكثر حظوظ النجاح لهم في مساهمهم الدراسي والحياة عموماً.

جدول 2-1: الأطفال (3-5 سنوات) المزاولين لمرحلة ما قبل الدراسة سنة 2014

نسب الالتحاق بمرحلة ما قبل الدراسة			عدد الأطفال 3-5 سنوات المزاولين لمرحلة ما قبل الدراسة			
المجموع	طفلة	طفل	المجموع	طفلة	طفل	
58,6%	57,7%	59,5%	1608	769	839	مدین الشمالية
52,3%	52,6%	52,0%	1617	798	819	مدین الجنوبية
29,9%	28,6%	31,1%	333	159	174	بني خدش
50,6%	49,4%	51,7%	2196	1057	1139	بن قردان
59,2%	57,7%	60,6%	2502	1180	1322	جرجيس
61,8%	62,1%	61,5%	2540	1228	1312	جربة حومة السوق
55,0%	54,0%	56,0%	1848	899	950	جربة ميدون
52,2%	51,0%	53,3%	643	317	327	جربة أجم
25,6%	25,4%	25,7%	336	167	169	سيدي مخلوف
53,4%	52,6%	54,1%	13623	6573	7050	المجموع

وانطلاقاً من مبدأ تكافؤ فرص النجاح بين الجنسين والتأكيد على حق جميع الأطفال في الالتحاق بالمدرسة وهم مهينون للنجاح، بينت نتائج التعداد العام للسكان والسكنى لسنة 2014 أنّ نسبة إلتحاق الفتيات بمرحلة ما قبل الدراسة بولاية مدین قد ناهزت 52.6% بتسجيل تأخر بسيط مقارنة بالفتيان (54.1%). وسجلت كل من معتمدية سيدي مخلوف ومعتمدية بني خدش أدنى نسب إلتحاق الفتيات بمرحلة ما قبل الدراسة من خلال 25.4% و28.6% على التوالي. وبرزت الفجوات بين الجنسين في هذا الإطار، خاصة بمعتمدية جرجيس ومعتمدية بني خدش أين فاقت نسب تدرس الفتيان على الفتيات بـ 2.9 نقطة و2.5 نقطة على التوالي. في المقابل، يُعد إقبال وإلتحاق الفتيات مقارنة بالفتيان بمؤسسة ما قبل الدراسة أكثر انتشاراً بمعتمديتي جربة حومة السوق ومدین الجنوبية حيث كان الفارق في حدود 0.6 نقطة لكل منهما.



خارطة 2-1: فجوات النوع الاجتماعي بين الفتيات والفتيان في نسب الالتحاق بمرحلة ما قبل الدراسة سنة 2014

(الفجوة بين الجنسين = (نسبة الالتحاق بمرحلة ما قبل الدراسة لدى الفتيات - نسبة الالتحاق بمرحلة ما قبل الدراسة لدى الفتيان)  $\times 100 = -1.5$  نقطة على مستوى الولاية)

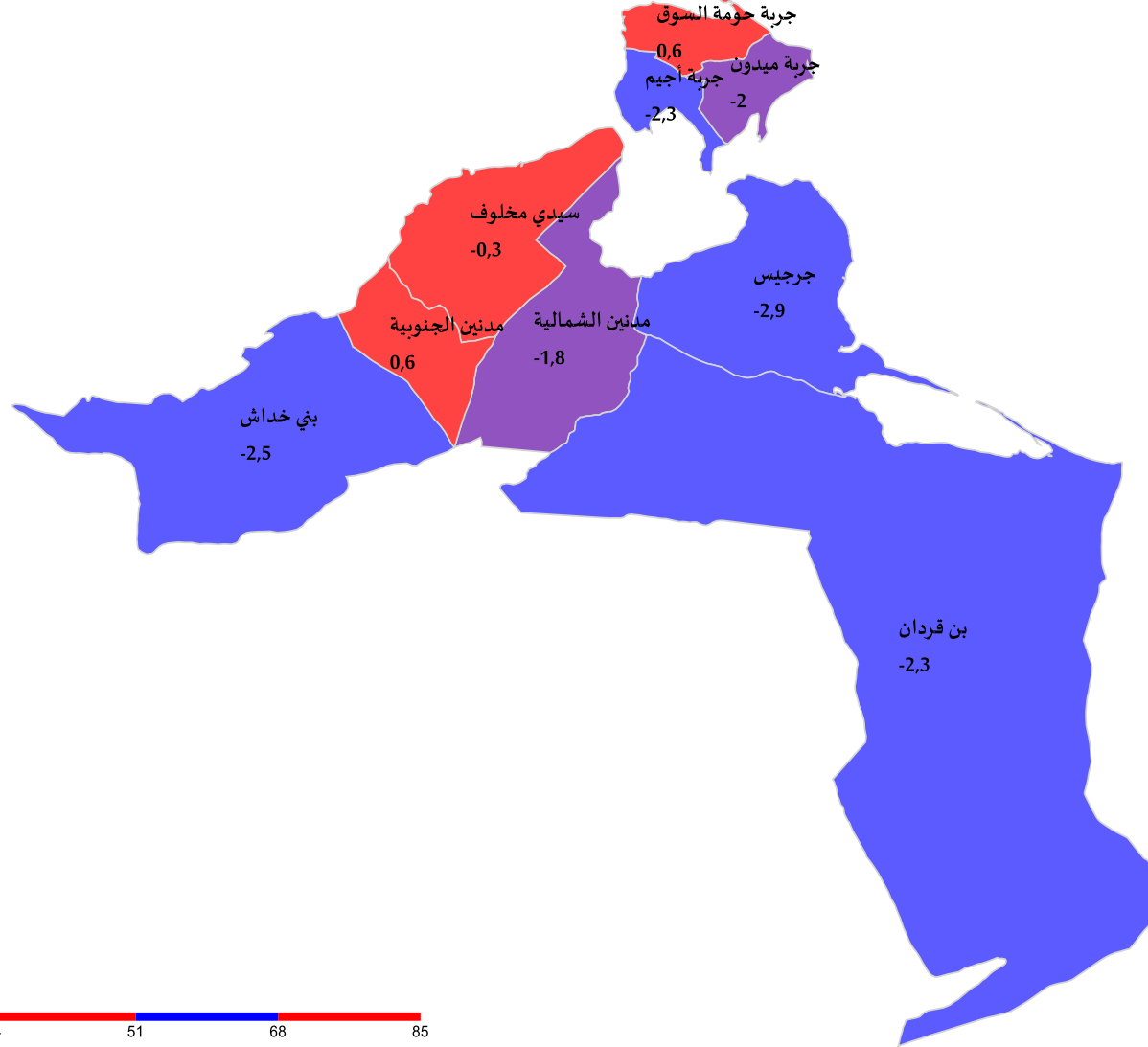



## 2-1 - الفئة العمرية 6-14 سنة

بلغت نسبة تـمدرس الفتيات (6-14 سنة) 97.2% على مستوى ولاية مدین، وتراوحت على المستوى المحلي بين 92.0% (بمعدمية سيدي مخلوف) و98.3% (بمعدمية مدین الجنوبية).

جدول 2-2: تـمدرس الأطفال (6-14 سنة) سنة 2014

نسبة تـمدرس الأطفال 6-14 سنة			عدد الأطفال 6-14 سنة المتـمدرسين			
المجموع	طفلة	طفل	المجموع	طفلة	طفل	
97,4%	97,8%	97,1%	7792	3793	4000	مدین الشمالية
98,0%	98,3%	97,6%	8224	4135	4089	مدین الجنوبية
94,6%	95,7%	93,7%	3545	1685	1860	بني خدش
96,0%	96,8%	95,3%	11733	5773	5960	بن قردان
96,8%	97,5%	96,1%	11340	5428	5912	جرجیس
97,7%	98,0%	97,4%	11435	5500	5936	جربة حومة السوق
96,9%	97,3%	96,6%	9428	4681	4747	جربة ميدون
97,4%	97,7%	97,0%	3624	1756	1868	جربة أجیم
92,7%	92,0%	93,4%	3344	1572	1772	سيدي مخلوف
96,7%	97,2%	96,3%	70466	34324	36142	المجموع

من جهة أخرى، لم تتجاوز الفجوة بين الجنسين في نسب تـمدرس الأطفال (6-14 سنة) النقطتين على أقصى تقدير بكامل معتمديات ولاية مدین. ففي حين عرفت معتمديات بني خدش وبن قردان وجرجیس نسبة أفضل لدى الفتيات على مقاعد الدراسة بفوارق ناهزت 2 نقطة و1.5 نقطة و1.4 نقطة مقارنة بالفتيان، عرفت معتممية سيدي مخلوف تقدم نسب التـمدرس لدى الفتيان بـ1.4 نقطة مقارنة بالنسب المسجلة في صفوف الفتيات.



خارطة 2-2: فجوات النوع الاجتماعي بين الفتيات والفتيان في نسب تدریس الأطفال (6-14 سنة) سنة 2014

(الفجوة بين الجنسين = نسبة التدریس (14-6 سنة) لدى الفتيات - نسبة التدریس (14-6 سنة) لدى الفتيان)  $\times 100 = 0.9$  نقطة على مستوى الولاية)

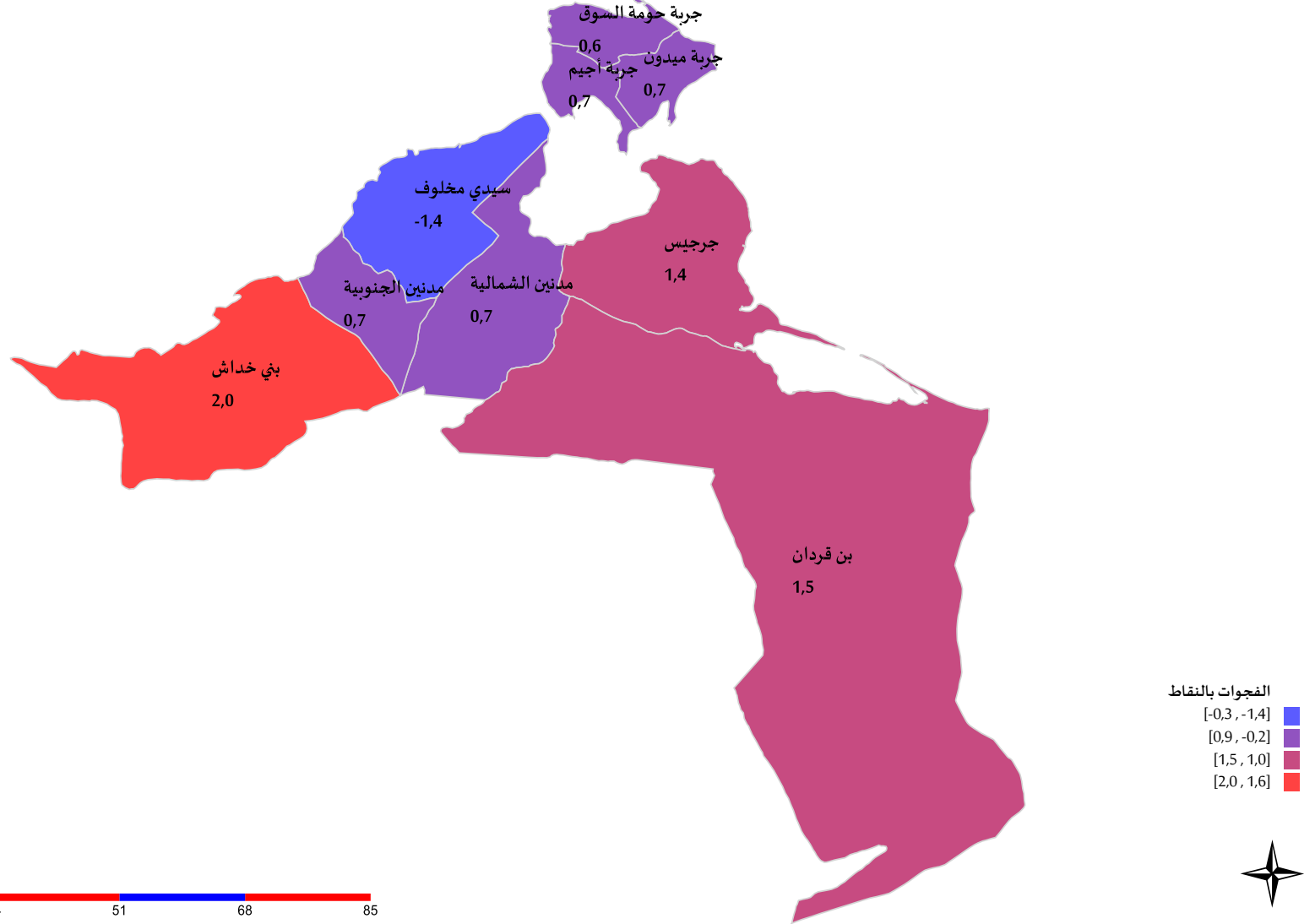



## 2- فرص الاستفادة من فدمات المؤسسات التعليمية من فزال توزیع متكافئ للفارطة المدرسية 1-2- مؤسسات ما قبل الدراسة

على مستوى ولاية مدین، تُعتبر حظوظ إلتحاق فتيات وفتیان الشريحة العمرية (3-5 سنوات) بمؤسسات ما قبل الدراسة متكافئة نسبيا بالنظر إلى التوزيع الجغرافي لهم ووفقا للمسافة التي تفصلهم عن أقرب مؤسسة ما قبل الدراسة.

لكن تكافؤ الفرص بين الجنسين على المستوى الجهوي يخفي بعض الفجوات على المستوى المحلي. ففي معتمدية سيدي مخلوف، يتجاوز التوزيع النسبي للفتیان (3-5 سنوات) مقارنة بالفتيات (3-5 سنوات) بـ 3.0 نقطة عند المسافة (3 كلم فأكثر) عن أقرب مؤسسة ما قبل الدراسة، في حين تتضاعف حظوظ الفتيات في الإلتحاق بمرحلة ما قبل الدراسة لارتفاع نسب توزيعهم في المسافات الأقل طولاً. بنقيض ذلك، ترتفع نسب توزيع الفتيات مقارنة بالفتیان بمعتمدية جرجيس كلما كانت المسافة الفاصلة عن أقرب مؤسسة ما قبل الدراسة أكثر طولاً، حيث تبلغ الفجوة بين الجنسين للمسافة (3 كلم فأكثر) حوالي 2.1 نقطة لصالح الفتيات، الأمر الذي يقلص من حظوظ إلتحاقهن بهذه المؤسسات.

رسم 2-1: فجوات النوع الاجتماعي بين الفتيات والفتیان في التوزيع النسبي للأطفال (3-5 سنة) دون المزاويلن للإبتدائي حسب المسافة الفاصلة بين المسكن وأقرب مؤسسة ما قبل الدراسة سنة 2014

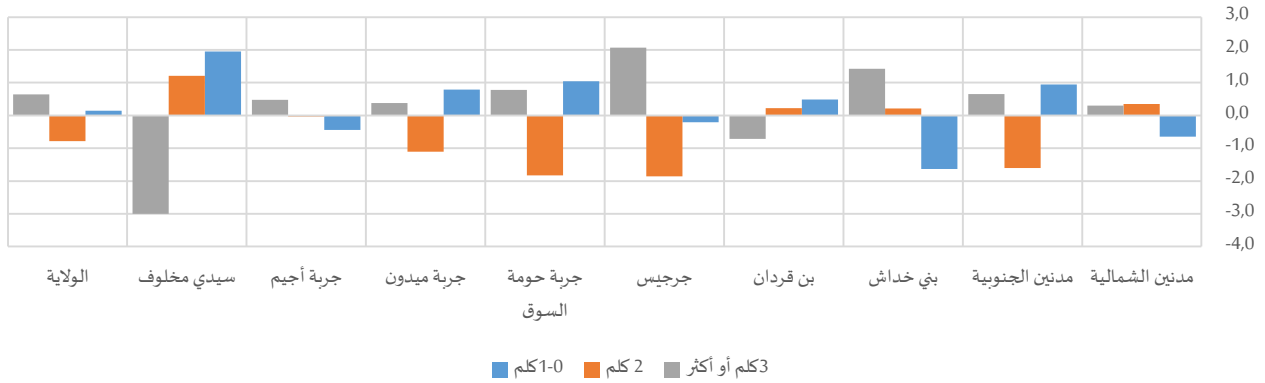

جدول 2-3: الأطفال (3-5 سنة) دون المزاويلن للإبتدائي حسب المسافة الفاصلة بين المسكن وأقرب مؤسسة ما قبل الدراسة سنة

2014

المجموع	التوزيع النسبي									المجموع	طفلة	طفل
	3 كلم أو أكثر			2 كلم			1-0 كلم					
	المجموع	طفلة	طفل	المجموع	طفلة	طفل	المجموع	طفلة	طفل			
2743	1333	1411	9,1%	9,3%	9,0%	4,8%	5,0%	4,7%	86,0%	85,7%	86,3%	مدين الشمالية
3092	1516	1576	28,5%	28,8%	28,2%	12,1%	11,3%	12,9%	59,4%	59,9%	58,9%	مدين الجنوبية
1116	557	559	47,2%	47,9%	46,5%	9,2%	9,3%	9,1%	43,5%	42,7%	44,4%	بني خداش
4340	2137	2203	15,9%	15,5%	16,2%	13,5%	13,6%	13,4%	70,6%	70,9%	70,4%	بن قردان
4224	2044	2179	11,5%	12,6%	10,5%	10,3%	9,3%	11,2%	78,2%	78,1%	78,3%	جرجيس
4112	1977	2135	11,4%	11,7%	11,0%	13,0%	12,0%	13,9%	75,7%	76,2%	75,1%	جربة حومة السوق
3360	1663	1697	13,0%	13,2%	12,8%	12,9%	12,4%	13,5%	74,1%	74,5%	73,7%	جربة ميدون
1233	621	612	12,0%	12,2%	11,8%	13,2%	13,2%	13,2%	74,8%	74,6%	75,0%	جربة أجيم
1313	657	656	71,2%	69,7%	72,7%	7,6%	8,2%	7,0%	21,2%	22,2%	20,3%	سيدي مخلوف
25533	12506	13028	18,9%	19,2%	18,6%	11,2%	10,8%	11,6%	69,9%	70,0%	69,8%	المجموع

## 2-2- المدارس الابتدائية

ارتفعت نسب الفتيات والفتيان التي تفصلهم أكثر من 3 كلم عن أقرب مدرسة ابتدائية بكل من معتمدية سيدي مخلوف ومعتمدية بني خدّاش نظرا لطبيعة الوسط بهذه المعتمديات والتشتت السكاني بها، فقد بلغت نسب الأطفال في الصدد 20.8% و 19.5% على التوالي، مقابل 8.1% فقط على مستوى ولاية مدین ككل.

من جهة أخرى، لا توجد فوارق في التوزيع النسبي لفتيات وفتيان ولاية مدین والمنتمين للفئة العمرية (6-14 سنة) دون المزاويلين للإعدادي على المستوى الجهوي حسب المسافة التي تفصلهم عن أقرب مدرسة ابتدائية.

في المقابل ومن خلال التوزيع النسبي للفتيات والفتيان حسب المسافات الفاصلة بين المسكن وأقرب مدرسة ابتدائية على المستوى المحلي، برزت أهم الفجوات بين الجنسين بكل من معتمدية بني خدّاش ومعتمدية جربة أجم، حيث ناهزت الفجوة 2.5 نقطة و 1.9 نقطة على التوالي عند المسافة (2-3 كلم) لصالح الفتيان، في حين توزعت الفتيات بشكل أكبر عند المسافات التي لا تتجاوز (1 كلم) والمسافات التي تفوق (3 كلم). لكن عموما فإنّ التوزيع الجغرافي للخارطة المدرسية وفقا لتوزيع أطفال معتمديات ولاية مدین لا يبرز فجوات كبيرة بين الجنسين.

رسم 2-2: فجوات النوع الاجتماعي بين الفتيات والفتيان في التوزيع النسبي للأطفال (6-14 سنة) دون المزاويلين للإعدادي حسب المسافة الفاصلة بين المسكن وأقرب مدرسة ابتدائية سنة 2014

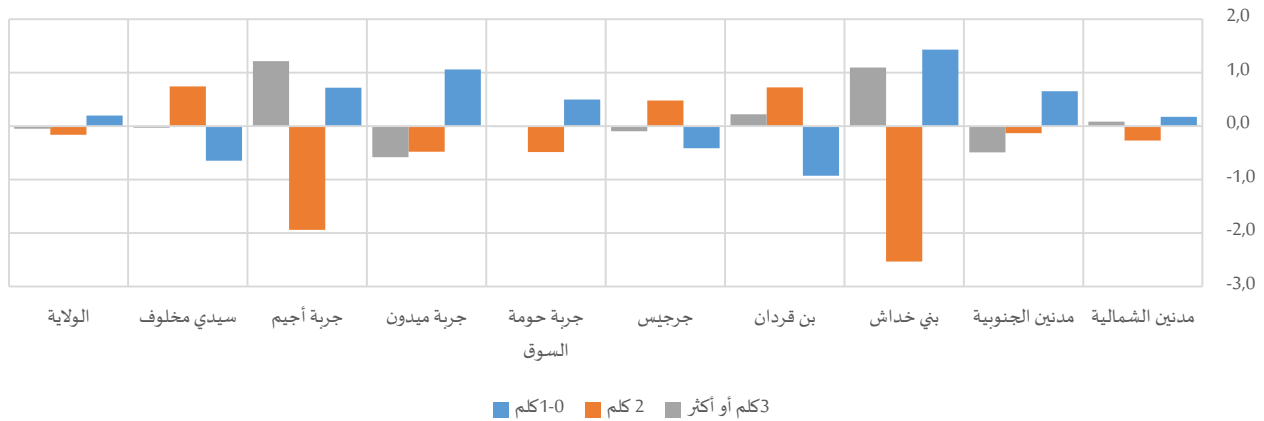

جدول 4-2: الأطفال (6-14 سنة) دون المزاويلين للإعدادي حسب المسافة الفاصلة بين المسكن وأقرب مدرسة ابتدائية سنة 2014

المجموع	التوزيع النسبي											
	3 كلم أو أكثر			2 كلم			1-0 كلم					
المجموع	طفلة	طفل	المجموع	طفلة	طفل	المجموع	طفلة	طفل	المجموع	طفلة	طفل	
5237	2516	2721	3,0%	3,1%	3,0%	6,4%	6,2%	6,5%	90,6%	90,7%	90,5%	مدین الشمالية
5584	2768	2817	8,8%	8,5%	9,0%	17,3%	17,2%	17,3%	74,0%	74,3%	73,6%	مدین الجنوبية
2368	1115	1253	19,5%	20,1%	19,0%	16,0%	14,7%	17,2%	64,4%	65,2%	63,8%	بني خدّاش
7898	3799	4100	4,9%	5,0%	4,8%	10,9%	11,2%	10,5%	84,2%	83,8%	84,7%	بن قردان
7643	3622	4021	7,6%	7,6%	7,7%	11,4%	11,6%	11,1%	81,0%	80,8%	81,2%	جرجيس
7719	3671	4048	7,6%	7,5%	7,6%	13,1%	12,8%	13,3%	79,3%	79,6%	79,1%	جربة حومة السوق
6828	3326	3502	8,1%	7,8%	8,4%	17,4%	17,2%	17,6%	74,5%	75,0%	74,0%	جربة ميدون
2501	1180	1321	7,2%	7,9%	6,7%	14,1%	13,1%	15,0%	78,7%	79,1%	78,3%	جربة أجم
2530	1177	1353	20,8%	20,8%	20,8%	18,4%	18,8%	18,0%	60,8%	60,4%	61,0%	سیدی مخلوف
48309	23173	25136	8,1%	8,1%	8,1%	13,3%	13,2%	13,4%	78,6%	78,7%	78,5%	المجموع

### 2-3- المدارس الإعدادية

بالرغم من أنّ حوالي 88% من المدارس الإعدادية توجد في محيط لا يتجاوز مسافة (6 كلم) عن روادها على المستوى الجهوي، تختلف هذه النسب بين مختلف معتمديات ولاية مدنين حيث لا تتعدى هذه النسبة 53.3% و62.8% بكل من معتمدية بني خداش ومعتمدية سيدي مخلوف، في حين تصل إلى حدود 96.5% و95.5% بكل من معتمدية مدنين الشمالية ومعتمدية جربة ميدون.

بالنسبة للفجوة بين الجنسين، لم تتعدى الفوارق في التوزيع النسبي بين الجنسين للفئة العمرية (12-17 سنة) دون المزاويلين للثانوي وفقا للمسافة الفاصلة بين مقر سكناهم وأقرب مدرسة إعدادية بولاية مدنين النقطة الواحدة. لكن لا ينطبق هذا التكافؤ بكل من معتمدية بني خداش ومعتمدية جربة أجيم أين لم تتقدم نسب توزيع الفتيات على الفتيان إلا بالمسافة (3-5 كلم) وبفارق 7.8 نقطة و5.1 نقطة على التوالي.

رسم 2-3: فجوات النوع الاجتماعي بين الفتيات والفتيان في التوزيع النسبي للأطفال (12-17 سنة) دون المزاويلين للثانوي حسب المسافة الفاصلة بين المسكن وأقرب مدرسة إعدادية سنة 2014

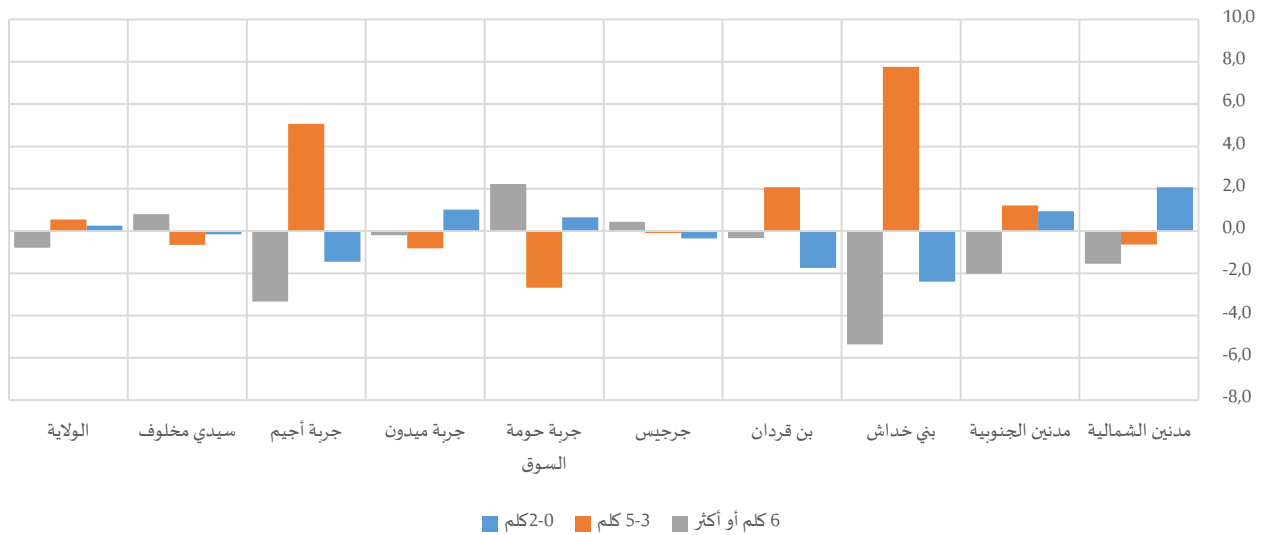

جدول 5-2: الأطفال (12-17 سنة) دون المزاويلين للثانوي حسب المسافة الفاصلة بين المسكن وأقرب مدرسة إعدادية سنة 2014

المجموع	التوزيع النسبي									المجموع	طفلة	طفل
	6 كلم أو أكثر			3-5 كلم			0-2 كلم					
المجموع	طفلة	طفل	المجموع	طفلة	طفل	المجموع	طفلة	طفل	المجموع	طفلة	طفل	
1647	835	812	3,5%	2,6%	4,2%	9,7%	9,3%	10,0%	86,9%	87,9%	85,8%	مدنين الشمالية
1611	839	772	16,7%	15,7%	17,7%	25,8%	26,3%	25,1%	57,5%	57,9%	57,0%	مدنين الجنوبية
604	308	296	51,7%	49,0%	54,4%	21,5%	25,3%	17,6%	26,8%	25,6%	28,0%	بني خداش
1839	969	870	6,1%	6,0%	6,3%	19,1%	20,1%	18,0%	74,7%	73,9%	75,6%	بن قردان
1869	938	931	12,6%	12,8%	12,4%	13,1%	13,0%	13,1%	74,4%	74,2%	74,5%	جرجيس
2164	1106	1058	6,3%	7,4%	5,2%	27,2%	25,9%	28,5%	66,5%	66,8%	66,2%	جربة حومة السوق
1612	858	754	4,5%	4,3%	4,5%	34,2%	33,8%	34,6%	61,4%	61,9%	60,9%	جربة ميدون
689	350	339	13,4%	11,7%	15,0%	32,1%	34,6%	29,5%	54,7%	54,0%	55,5%	جربة أجيم
564	266	299	37,2%	37,6%	36,8%	30,9%	30,5%	31,1%	31,9%	32,0%	32,1%	سيدي مخلوف
12600	6469	6131	11,9%	11,5%	12,3%	22,5%	22,8%	22,2%	65,6%	65,8%	65,5%	المجموع

### 3- فرص الاستفادة من فدمات المؤسسات التعليمية من خلال توفير ظروفها لتقل متكافئة

تنعكس الفترة الزمنية التي يقضيها المتدريس للوصول لمقر الدراسة على مردوده الدراسي وعلى توازنه النفسي باعتبار ما يسببه طول هذه الفترة من توتر وتقليص لوقت الفراغ. وقد بينت نتائج التعداد لسنة 2014 على صعيد ولاية مدین، أن 97.2% من الفتيات المتدربات لا تتجاوز المدة الزمنية المستغرقة للتنقل للدراسة حدود 60 دقيقة، مقابل 97.5% في صفوف الفتيان.

على المستوى المحلي، رُصدت أهم الفروقات بين الجنسين في التوزيع النسبي للمتدربين حسب المدة الزمنية المستغرقة للإلتحاق بمقاعد الدراسة خاصة بمعتمدية بني خدّاش أين بلغت الفجوة لصالح الفتيان 2.0 نقطة بالنسبة للفترة الزمنية (0-15 دق).

رسم 2-4: فجوات النوع الاجتماعي بين الفتيات والفتيان في التوزيع النسبي للمتدربين حسب المدة الزمنية المستغرقة للتنقل من المسكن لمقر الدراسة سنة 2014

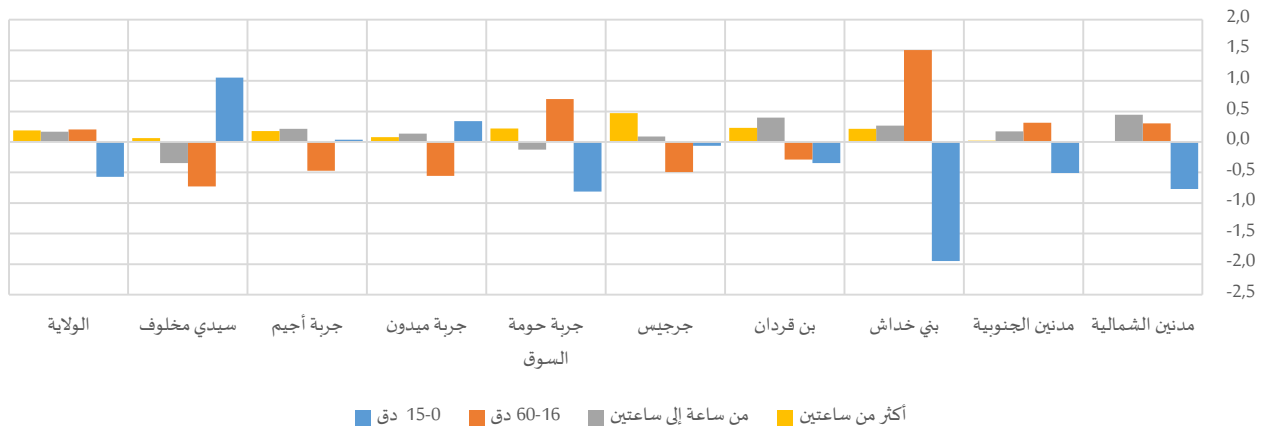

جدول 2-6: المتدربين حسب المعتمديات والمدة الزمنية المستغرقة للتنقل من المسكن لمقر الدراسة خلال 2014

المجموع	التوزيع النسبي												المجموع	
	أكثر من ساعتين		من ساعة إلى ساعتين		دق 60-16		دق 15-0		المجموع		المجموع			
المجموع	فتيات	فتيان	المجموع	فتيات	فتيان	المجموع	فتيات	فتيان	المجموع	فتيات	فتيان	المجموع	فتيات	فتيان
12460	6509	5951	0,3%	0,3%	0,3%	0,6%	0,8%	0,4%	31,9%	32,0%	31,7%	67,2%	66,8%	67,6%
13548	7296	6252	0,4%	0,5%	0,4%	0,7%	0,8%	0,6%	45,5%	45,6%	45,3%	53,4%	53,1%	53,6%
6157	3317	2840	1,4%	1,4%	1,2%	2,9%	3,0%	2,7%	54,9%	55,6%	54,1%	40,8%	39,9%	41,9%
17755	9322	8432	0,9%	1,0%	0,7%	1,7%	1,9%	1,5%	43,9%	43,7%	44,0%	53,6%	53,4%	53,8%
16530	8631	7900	0,7%	0,9%	0,5%	1,4%	1,5%	1,4%	34,9%	34,7%	35,2%	62,9%	62,9%	63,0%
17632	8765	8867	0,4%	0,5%	0,3%	0,8%	0,7%	0,8%	32,5%	32,8%	32,1%	66,3%	65,9%	66,7%
14180	7139	7041	0,3%	0,3%	0,3%	0,5%	0,5%	0,4%	38,1%	37,9%	38,4%	61,1%	61,3%	60,9%
5484	2749	2735	0,5%	0,6%	0,4%	0,6%	0,7%	0,5%	41,9%	41,7%	42,2%	57,0%	57,0%	57,0%
5207	2628	2580	0,7%	0,8%	0,7%	2,2%	2,1%	2,4%	54,2%	53,8%	54,5%	42,9%	43,4%	42,3%
108954	56356	52598	0,6%	0,7%	0,5%	1,1%	1,2%	1,1%	39,8%	39,9%	39,7%	58,5%	58,2%	58,8%



ووفقا لوسائل النقل المعتمدة بولاية مدین المتوفرة على ذمة المتدربين، تبرز الفوارق بين الجنسين خاصة من خلال ارتفاع نسب المتدربات اللواتي يستعملن الحافلة للتنقل لمقر الدراسة مقارنة بالفتيان (تبلغ الفجوة 5.4 نقطة)، الذين بالمقابل نجدهم يستعملون أكثر الدراجة العادية/النارية أو سيارة خاصة. على المستوى المحلي، ترتفع الفجوات بين الجنسين خاصة بمعتمدية بني خداش أين تبلغ نسب المتدربات اللواتي يستعملن الحافلة 40.7% مقابل 29.8% بالنسبة للمتدربين من الفتيان. في المقابل، يترجل أغلب الفتيان للذهاب لمقر الدراسة مقارنة بالفتيات حيث تبلغ الفجوة في الصدد حوالي 6.8 نقطة لصالح الفتيان. وحسب خصوصيات وعادات بعض المعتمديات ومساحتها الجغرافية، يقتصر استعمال الدراجات العادية/النارية للذهاب لمقر الدراسة أساسا على الفتيان على غرار معتمديات جربة أجيم وجربة حومة السوق وجرجيس حيث بلغت الفجوة بين الجنسين 5.4 نقطة و5.3 نقطة و4.7 نقطة على التوالي لصالح الفتيان.

رسم 2-5: فجوات النوع الاجتماعي بين الفتيات والفتيان في التوزيع النسبي للمتدربين حسب وسيلة النقل الأساسية المستعملة للتنقل من المسكن لمقر الدراسة سنة 2014

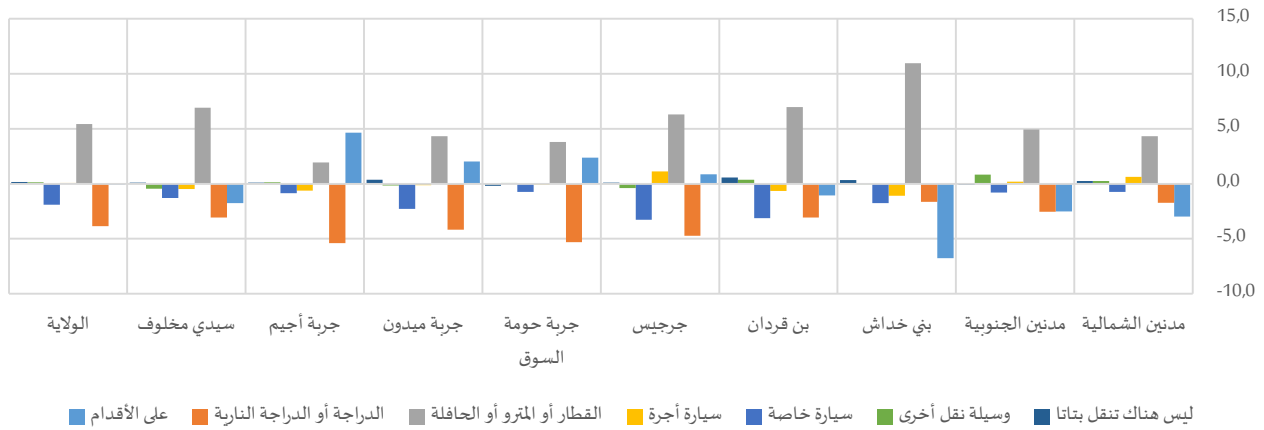

جدول 2-7: المتدربين حسب وسيلة النقل الأساسية المستعملة للتنقل من المسكن لمقر الدراسة خلال 2014

	التوزيع النسبي									مدين الشمالية	مدين الجنوبية	بني خداش	بن قردان	جرجيس	جربة حومة السوق	جربة ميدون	جربة أجيم	سيدي مخلوف	المجموع																																																																																																				
	سيارة أجرة			القطار أو المترو أو الحافلة			الدراجة أو الدراجة النارية													على الأقدام																																																																																																			
	المجموع	فتيات	فتيان	المجموع	فتيات	فتيان	المجموع	فتيات	فتيان											المجموع	فتيات	فتيان																																																																																																	
2,1%	2,4%	1,8%	12,9%	15,0%	10,7%	2,2%	1,4%	3,1%	76,9%	75,4%	78,4%	2,9%	3,0%	2,8%	18,8%	21,1%	16,2%	3,5%	2,3%	4,9%	64,6%	63,4%	65,9%	3,3%	2,8%	3,9%	35,7%	40,7%	29,8%	2,1%	1,3%	3,0%	56,1%	53,0%	59,8%	5,4%	5,1%	5,7%	21,9%	25,2%	18,2%	3,4%	2,0%	5,0%	62,3%	61,8%	62,8%	5,0%	5,5%	4,4%	17,8%	20,8%	14,5%	5,0%	2,7%	7,4%	61,7%	62,1%	61,3%	1,7%	1,6%	1,7%	19,2%	21,1%	17,3%	9,5%	6,9%	12,2%	56,6%	57,8%	55,4%	1,2%	1,1%	1,3%	23,4%	25,5%	21,2%	10,6%	8,5%	12,7%	54,3%	55,3%	53,3%	1,2%	0,9%	1,5%	20,4%	21,4%	19,4%	23,6%	20,9%	26,3%	51,1%	53,4%	48,8%	5,1%	4,9%	5,4%	25,6%	29,0%	22,1%	6,4%	4,8%	7,9%	58,0%	57,1%	58,9%	3,2%	3,2%	3,1%	20,5%	23,1%	17,7%	6,5%	4,7%	8,5%	61,1%	61,1%	61,1%





جدول 2-8: السكان (10 سنوات فما فوق) حسب المستوى التعليمي سنة 2014

المجموع	عالي		ثانوي وأساسي مرحلة ثانية			ابتدائي وأساسي مرحلة أولى وما يعادل ذلك			لا شيء			المجموع	نساء	رجال	
	المجموع	نساء	رجال	المجموع	نساء	رجال	المجموع	نساء	رجال	المجموع	نساء				رجال
45442	23599	21844	5377	2865	2512	17245	7799	9446	15743	7916	7827	7078	5018	2060	مدین الشمالية
44729	23665	21063	5685	3143	2542	16712	7845	8867	15359	7717	7643	6972	4960	2012	مدین الجنوبية
21833	12588	9245	1679	998	681	6222	3300	2922	7858	4106	3752	6075	4184	1890	بني خداش
64998	32781	32217	6222	3283	2939	24073	10663	13410	22280	10699	11581	12422	8136	4286	بن قردان
61492	32623	28869	5350	2988	2362	21562	10947	10615	24319	11745	12574	10261	6943	3318	جرجيس
62224	30900	31324	8289	4128	4161	25569	11322	14247	22315	10845	11469	6051	4605	1446	جربة حومة السوق
51858	25373	26485	4874	2444	2429	20554	8572	11982	20862	10048	10814	5569	4309	1260	جربة ميدون
19984	10711	9273	1503	722	781	6485	2908	3577	8818	4527	4290	3178	2554	624	جربة أجم
20682	11095	9587	1515	810	705	6054	2747	3307	7033	3345	3688	6078	4192	1886	سيدي مخلوف
393242	203334	189908	40494	21381	19113	144477	66104	78374	144587	70948	73639	63684	44901	18783	المجموع

#### 4-1-1-2- رؤساء الأسر

يختلف المستوى التعليمي للنساء رؤساء الأسر بولاية مدین وتتفاوت مستوياتهن من معتمدية إلى أخرى. ففي حين تبلغ نسبة الأمية في صفوفهن 52.3% على مستوى الولاية، نجد أن 75.3% و 70.3% من النساء رؤساء الأسر بكل من معتمدية سيدي مخوف ومعتمدية بن قردان هن من الأميات، في حين تصل النسبة إلى 40.6% فقط بمعتمدية جربة حومة السوق. وتتضاعف الفوارق في التوزيع النسبي للجنسين عندما يتعلق الأمر بالمستوى التعليمي لرؤساء الأسر، ففي حين تبلغ نسبة الأمية في صفوف النساء رئيسات الأسر 52.3% بولاية مدین، لا تناهز سوى 15.5% في صفوف الرجال رؤساء الأسر. وتبلغ الفجوة بين الجنسين ذروتها خاصة بمعتمدية بن قردان ومعتمدية جربة أجم حيث تصل إلى حدود 46.7 نقطة و 45.9 نقطة على التوالي.

رسم 2-7: فجوات النوع الاجتماعي بين رئيسات ورؤساء الأسر في التوزيع النسبي لهم حسب المستوى التعليمي سنة 2014

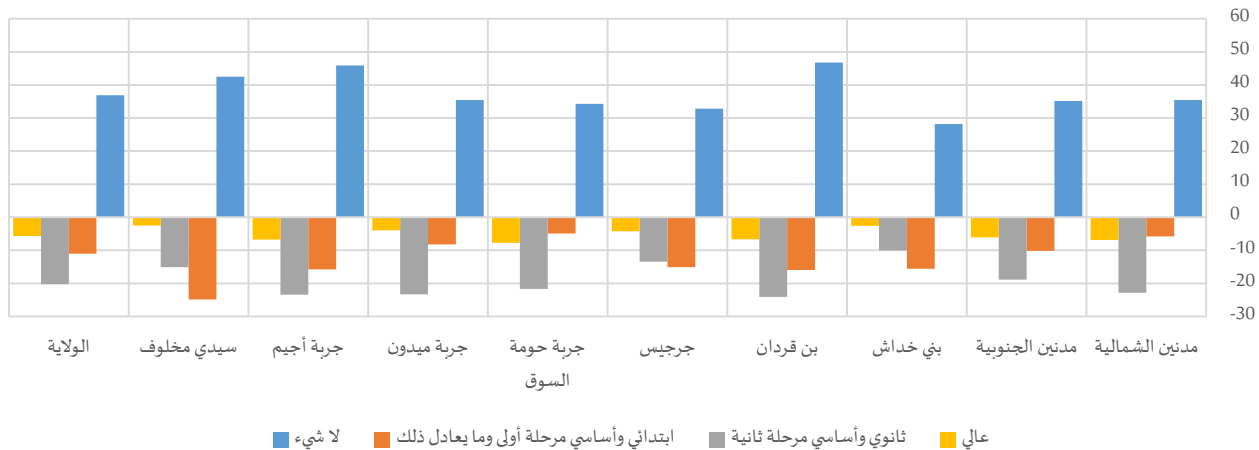

وبالتوازي، تُعدّ نسب النساء رؤساء الأسر وفي مختلف المستويات التعليمية ضعيفة مقارنة بما هو مسجل لدى الرجال وتتجاوز الفوارق في بعض المعتمديات الـ 20 نقطة على غرار معتمدية بن قردان أين تصل الفجوة بين نسب النساء والرجال رؤساء الأسر من ذوي مستوى ثانوي وأساسي مرحلة ثانية إلى حدود 24.1 نقطة لفائدة الرجال.

جدول 9-2: رؤساء الأسر حسب المستوى التعليمي سنة 2014

المجموع	التوزيع النسبي												مدین		
	عالي			ثانوي وأساسي مرحلة ثانية			ابتدائي وأساسي مرحلة أولى وما يعادل ذلك			لا شيء				مدین	
	المجموع	نساء	رجال	المجموع	نساء	رجال	المجموع	نساء	رجال	المجموع	نساء	رجال			
13132	1869	11263	11,7%	5,8%	12,7%	31,8%	12,1%	35,0%	36,5%	31,5%	37,3%	20,1%	50,5%	15,0%	مدین الشمالية
12519	1746	10773	12,9%	7,7%	13,8%	29,9%	13,6%	32,5%	36,0%	27,3%	37,4%	21,1%	51,4%	16,2%	مدین الجنوبية
6037	1431	4606	5,5%	3,5%	6,1%	14,6%	6,9%	17,0%	37,6%	25,7%	41,3%	42,3%	63,9%	35,6%	بني خدّاش
16688	1526	15161	8,6%	2,6%	9,2%	29,2%	7,3%	31,4%	34,4%	19,9%	35,8%	27,8%	70,3%	23,6%	بن قردان
19350	2816	16534	9,0%	5,3%	9,6%	28,0%	16,5%	29,9%	42,4%	29,5%	44,6%	20,7%	48,7%	15,9%	جرجيس
19557	2382	17175	14,6%	7,9%	15,6%	38,5%	19,4%	41,2%	36,4%	32,1%	37,0%	10,4%	40,6%	6,3%	جربة حومة السوق
16387	2253	14134	10,4%	7,0%	11,0%	36,4%	16,3%	39,6%	41,6%	34,5%	42,7%	11,6%	42,2%	6,7%	جربة ميدون
6112	1147	4965	8,0%	2,5%	9,3%	25,6%	6,6%	30,0%	48,0%	35,1%	50,9%	18,4%	55,7%	9,8%	جربة أجم
5765	818	4947	4,9%	2,8%	5,3%	19,3%	6,4%	21,4%	36,9%	15,6%	40,5%	38,9%	75,3%	32,8%	سيدي مخلوف
115547	15989	99558	10,4%	5,5%	11,2%	30,5%	13,1%	33,3%	38,5%	29,0%	40,0%	20,6%	52,3%	15,5%	المجموع

#### 4-1-2- الأمية

تتراوح نسبة الأمية في صفوف النساء بمعتمديات ولاية مدین بين 14.7% (بمعتمدية جربة حومة السوق) و 37.7% (بمعتمدية سيدي مخلوف). وأمام هذا التفاوت الجهوي، ترتفع نسب الأمية لدى النساء مقارنة بالرجال وفي مختلف الفئات العمرية. وتتضاعف الفوارق بين الجنسين في نسب الأمية بتقدم العمر وتبلغ ذروتها خاصة في صفوف المسنين (60 سنة فما فوق) حيث تفوق الفجوة بين النساء والرجال 40 نقطة بمعتمديات جزيرة جربة لتبلغ 55.6 نقطة بمعتمدية جربة أجم.

رسم 8-2: فجوات النوع الاجتماعي في نسب الأمية (10 سنوات فما فوق) بين النساء والرجال حسب الفئة العمرية سنة 2014

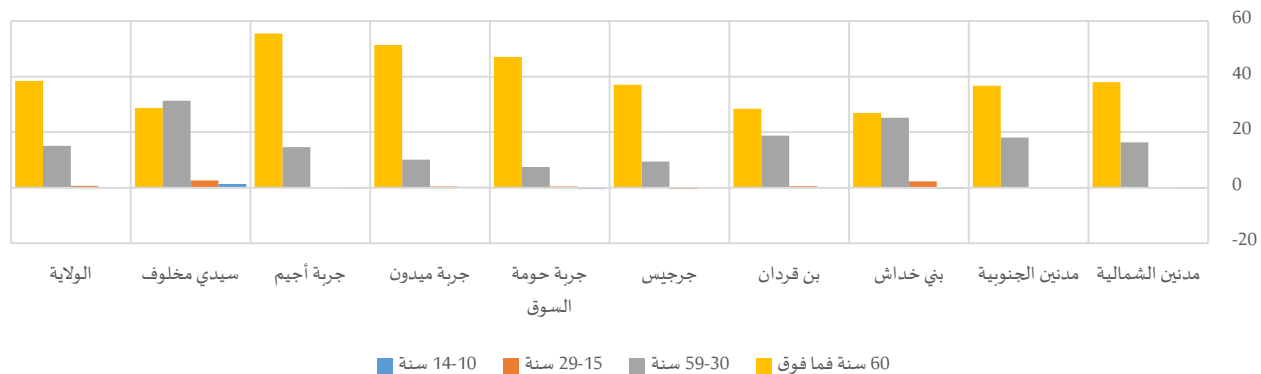



جدول 10-2: نسبة الأمية (10 سنوات فما فوق) حسب الفئة العمرية سنة 2014

المجموع	60 سنة فما فوق			59-30 سنة			29-15 سنة			14-10 سنة			المجموع	رجال	نسبة
	المجموع	رجال	نساء	المجموع	رجال	نساء	المجموع	رجال	نساء	المجموع	رجال	نساء			
15,5%	21,2%	9,3%	64,2%	83,8%	45,8%	13,7%	21,3%	5,0%	1,5%	1,5%	1,6%	0,7%	0,5%	0,8%	مدین الشمالية
15,5%	20,9%	9,4%	66,8%	86,1%	49,4%	14,4%	22,7%	4,6%	1,2%	1,3%	1,1%	0,6%	0,5%	0,7%	مدین الجنوبية
27,5%	32,8%	20,2%	79,5%	93,2%	66,3%	31,2%	41,2%	16,0%	3,9%	4,8%	2,5%	0,9%	0,7%	1,1%	بني خداش
19,0%	24,7%	13,2%	75,3%	90,0%	61,5%	19,4%	28,6%	9,8%	2,6%	2,8%	2,3%	0,9%	0,8%	1,0%	بن قردان
16,6%	21,2%	11,4%	56,7%	75,2%	38,1%	12,6%	16,9%	7,5%	3,2%	2,9%	3,4%	1,0%	1,1%	0,9%	جرجیس
9,5%	14,7%	4,4%	43,0%	66,2%	19,1%	6,8%	10,5%	3,1%	1,6%	1,8%	1,4%	0,8%	0,5%	1,0%	جربة حومة السوق
10,6%	16,8%	4,7%	47,9%	72,4%	21,0%	8,6%	13,7%	3,6%	1,7%	1,9%	1,5%	0,8%	0,9%	0,6%	جربة ميدون
15,7%	23,5%	6,6%	56,3%	81,4%	25,8%	11,6%	18,3%	3,7%	1,5%	1,4%	1,5%	0,9%	0,7%	1,0%	جربة أجم
29,3%	37,7%	19,6%	82,3%	96,9%	68,2%	35,5%	49,5%	18,2%	5,5%	6,7%	4,1%	3,0%	3,7%	2,4%	سیدی مخلوف
16,1%	21,9%	9,8%	61,0%	80,3%	41,8%	14,5%	21,7%	6,6%	2,3%	2,6%	2,0%	0,9%	0,9%	0,9%	المجموع

وبالرجوع إلى الهيكلة العمرية للأميين، يرتفع التوزيع النسبي للنساء الأميات بالفئة العمرية (30-59 سنة) مقارنة بالرجال الأميين الذين نجدهم أكثر حضوراً بالفئات العمرية الأخرى. وينسحب هذا المشهد عموماً بكافة المعتمديات، حيث تصل الفجوة بين الجنسين إلى حدود 29.0 نقطة لفائدة النساء بالفئة العمرية (30-59 سنة) بمعتمدية مدین الجنوبية و 24.4 نقطة بمعتمدية مدین الشمالية.

جدول 11-2: الأميين (10 سنوات فما فوق) حسب الفئة العمرية سنة 2014

المجموع	التوزيع النسبي												المجموع	رجال	نسبة
	60 سنة فما فوق			59-30 سنة			29-15 سنة			14-10 سنة					
المجموع	رجال	نساء	المجموع	رجال	نساء	المجموع	رجال	نساء	المجموع	رجال	نساء	المجموع	رجال	نساء	
7025	4992	2034	54,4%	48,4%	69,2%	42,2%	49,2%	24,8%	3,1%	2,2%	5,1%	0,4%	0,2%	0,8%	مدین الشمالية
6928	4943	1985	54,6%	46,8%	73,8%	42,5%	50,8%	21,9%	2,6%	2,1%	3,7%	0,3%	0,2%	0,7%	مدین الجنوبية
6001	4134	1867	47,4%	39,6%	64,5%	47,7%	55,2%	31,1%	4,6%	5,1%	3,7%	0,3%	0,2%	0,6%	بني خداش
12345	8091	4253	49,6%	43,6%	61,0%	45,3%	52,1%	32,3%	4,7%	4,0%	6,0%	0,4%	0,3%	0,7%	بن قردان
10219	6923	3296	59,3%	58,2%	61,6%	35,0%	37,4%	29,8%	5,2%	4,0%	7,9%	0,5%	0,4%	0,8%	جرجیس
5928	4538	1389	59,3%	60,6%	55,1%	35,3%	35,7%	33,9%	4,7%	3,4%	8,9%	0,7%	0,3%	2,2%	جربة حومة السوق
5502	4264	1238	55,3%	56,5%	51,4%	39,2%	39,8%	37,1%	4,9%	3,2%	10,4%	0,6%	0,5%	1,1%	جربة ميدون
3129	2520	609	62,9%	61,9%	66,5%	34,1%	36,1%	25,8%	2,5%	1,7%	6,1%	0,5%	0,2%	1,6%	جربة أجم
6068	4184	1883	38,2%	32,0%	51,9%	54,8%	61,3%	40,4%	6,2%	6,0%	6,5%	0,9%	0,7%	1,2%	سیدی مخلوف
63144	44589	18555	53,0%	49,3%	61,9%	42,1%	46,8%	30,8%	4,4%	3,6%	6,3%	0,5%	0,3%	0,9%	المجموع

رسم 2-9: فجوات النوع الاجتماعي في التوزيع النسبي للنساء والرجال الأميين (10 سنوات فما فوق) حسب الفئة العمرية سنة 2014

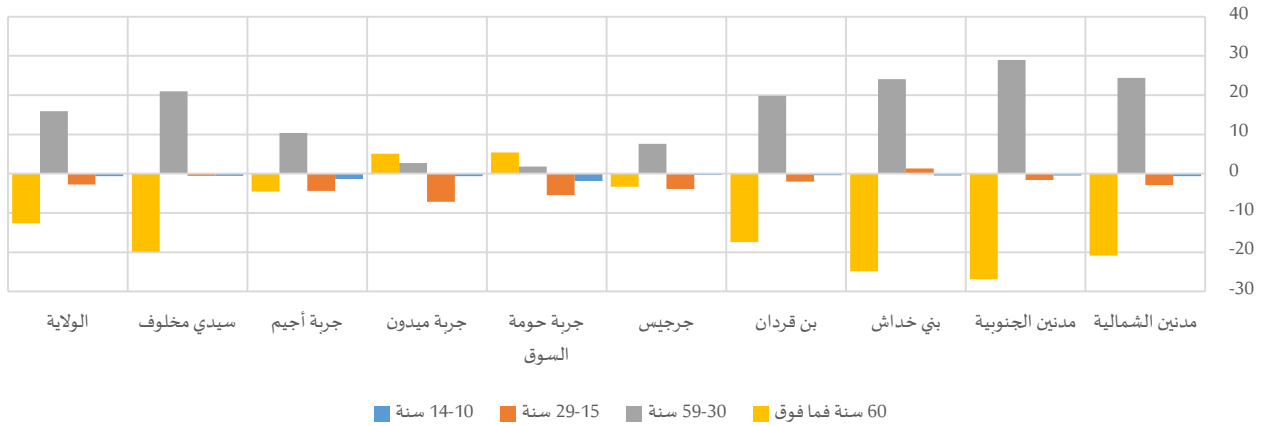

#### 4-1-3- الشهادة العلمية

لا تمثل النساء بولاية مدنين سوى 45.9% من مجموع حاملي الشهادات العلمية، وتنخفض هذه النسبة إلى حدود 41.6% بمعتمدية جربة ميدون وتصل إلى 55.4% بمعتمدية بني خداش.

وتنسحب الفجوات في التوزيع النسبي لصاحبات وأصحاب الشهادات حسب نوعية الشهادة في المستوى الجهوي على مستوى كافة المعتمديات، حيث تبرز الفوارق بين الجنسين أساسا على مستوى شهادت التعليم العالي وبقية أنواع الشهادات. ففي حين ترتفع نسبة المتحصليين على شهادة تعليم عالي في صفوف النساء بـ 10.8 نقطة على مستوى الولاية مقارنة بالرجال (تصل الفجوة إلى حدود 17.1 نقطة بمعتمدية سيدي مخلوف)، يتقدم الرجال في نسب إمتلاك بقية الشهادات الأخرى خاصة فيما يتعلق بشهادات التكوين (تبلغ الفجوة بين الجنسين 8.7 نقطة لفائدة الرجال على مستوى الولاية).

رسم 2-10: فجوات النوع الاجتماعي في التوزيع النسبي للنساء والرجال أصحاب الشهادات حسب نوع الشهادة سنة 2014

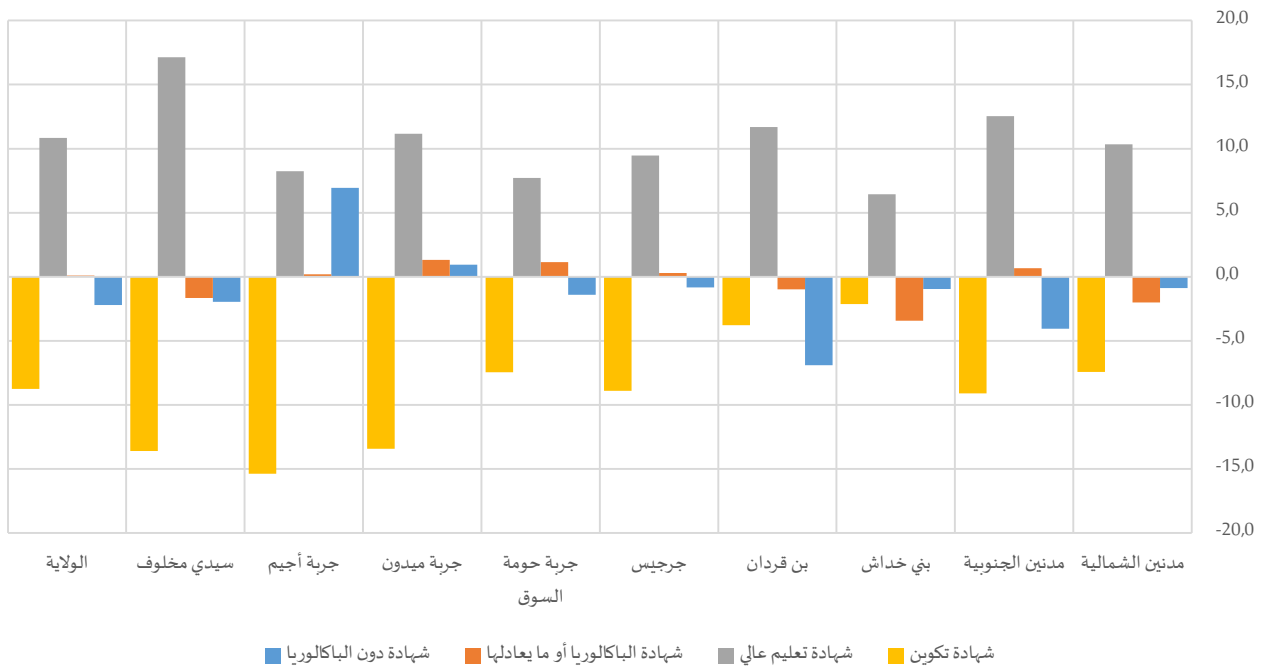



جدول 2-12: أصحاب الشهادات حسب نوع الشهادة سنة 2014

المجموع	شهادة تكوين		شهادة تعليم عالي			شهادة البكالوريا أو ما يعادلها			شهادة دون البكالوريا			المجموع	نساء	رجال	
	المجموع	نساء	رجال	المجموع	نساء	رجال	المجموع	نساء	رجال	المجموع	نساء				رجال
9757	4683	5074	3485	1492	1993	4445	2385	2060	1242	547	695	585	259	325	مدنين الشمالية
11514	5423	6091	3506	1390	2116	5009	2719	2290	1062	519	543	1937	796	1141	مدنين الجنوبية
2286	1266	1020	651	349	303	1265	737	528	194	88	106	176	92	84	بني خدّاش
10258	4799	5458	1822	756	1066	4786	2538	2248	1390	625	765	2260	881	1379	بن قردان
10365	4987	5378	3333	1373	1960	4425	2374	2051	1056	515	540	1551	724	826	جرجيس
17652	7849	9803	5472	2108	3364	6586	3265	3321	2013	945	1068	3581	1531	2050	جربة حومة السوق
11689	4866	6823	4036	1299	2737	3651	1837	1814	946	431	515	3056	1299	1757	جربة ميدون
3590	1524	2065	1130	345	785	1238	598	640	420	180	240	801	401	400	جربة أجم
2371	1110	1261	807	297	509	1232	678	554	226	96	130	106	38	68	سيدي مخلوف
79482	36507	42974	24242	9408	14834	32638	17131	15507	8549	3947	4602	14052	6021	8031	المجموع

#### 4-1-3-1- أصحاب شهادات التعليم العالي

وفقا لاختصاص أصحاب شهادات التعليم العالي، تبرز الفوارق بين الجنسين أساسا في نسب المتحصّلين على الأستاذية أو الإجازة في الآداب والعلوم الإنسانية من جهة (حيث تتقدم النساء بـ 7.2 نقطة على الرجال على مستوى ولاية مدنين وتصل إلى حدود 10.3 نقطة بمعتمدية مدنين الشمالية)، وفي نسب المتحصّلين على شهادة الهندسة من جهة أخرى (ناهزت نسبة المهندسات من مجموع صاحبات شهادات التعليم العالي 2.0% بولاية مدنين مقابل 6.9% في صفوف الرجال، وبلغت الفجوة بين الجنسين 6.9 نقطة لفائدة الرجال بمعتمدية جرجيس).

رسم 2-11: فجوات النوع الاجتماعي في التوزيع النسبي للنساء والرجال أصحاب شهادات التعليم العالي حسب الاختصاص سنة 2014

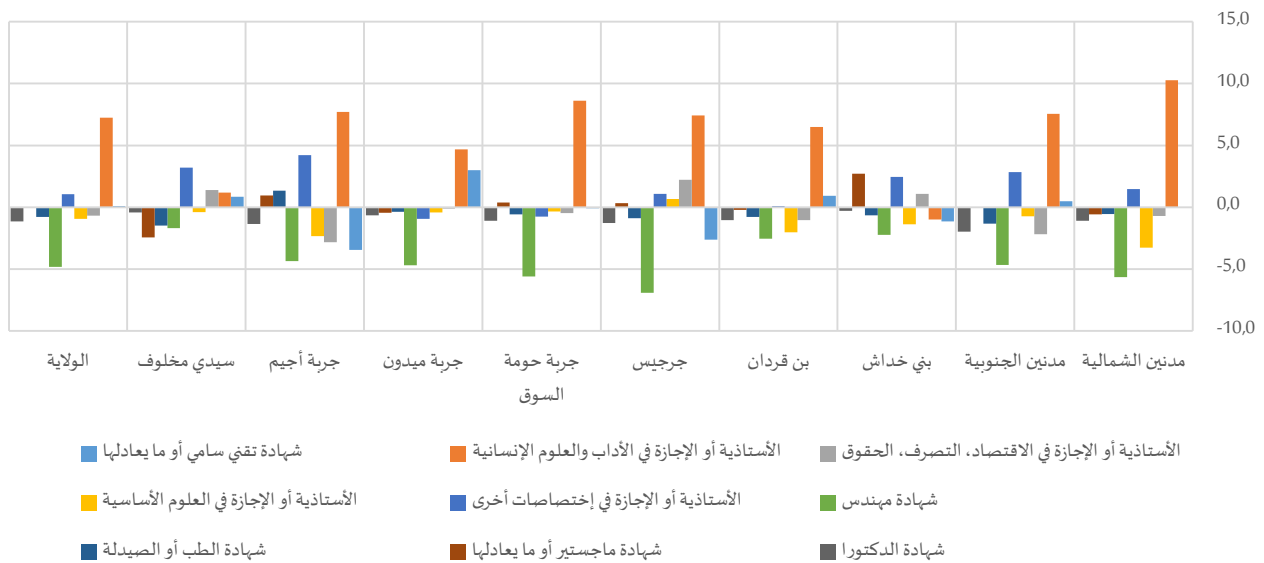



جدول 2-13: أصحاب شهادات التعليم العالي حسب الاختصاص سنة 2014

التوزيع النسبي															مدنين الشمالية
الأستاذية أو الإجازة في إختصاصات أخرى			الأستاذية أو الإجازة في العلوم الأساسية			الأستاذية أو الإجازة في الاقتصاد، التصرف، الحقوق			الأستاذية أو الإجازة في الأداب والعلوم الإنسانية			شهادة تقني سامي أو ما يعادلها			
المجموع	نساء	رجال	المجموع	نساء	رجال	المجموع	نساء	رجال	المجموع	نساء	رجال	المجموع	نساء	رجال	
21,8%	22,5%	21,0%	11,2%	9,7%	13,0%	12,5%	12,2%	12,9%	22,5%	27,2%	16,9%	20,1%	20,1%	20,1%	
22,5%	23,8%	21,0%	11,3%	10,9%	11,7%	10,6%	9,6%	11,8%	17,9%	21,4%	13,8%	24,3%	24,5%	24,1%	
24,3%	25,4%	22,9%	14,2%	13,6%	15,0%	7,8%	8,3%	7,2%	27,8%	27,4%	28,4%	16,8%	16,3%	17,4%	
26,0%	26,1%	26,0%	8,7%	7,7%	9,7%	8,5%	8,0%	9,1%	21,5%	24,5%	18,1%	25,9%	26,3%	25,4%	
22,5%	23,0%	21,9%	7,3%	7,6%	7,0%	15,6%	16,6%	14,4%	20,7%	24,1%	16,7%	19,1%	17,9%	20,5%	
18,3%	17,9%	18,6%	9,3%	9,1%	9,5%	18,8%	18,6%	19,0%	17,7%	22,0%	13,4%	19,3%	19,2%	19,3%	
17,4%	16,9%	17,9%	7,4%	7,1%	7,6%	18,4%	18,3%	18,4%	19,6%	21,9%	17,2%	23,8%	25,3%	22,3%	
26,2%	28,4%	24,2%	5,9%	4,7%	7,0%	17,7%	16,2%	19,1%	18,1%	22,1%	14,4%	18,3%	16,6%	20,0%	
18,3%	19,6%	16,4%	9,2%	9,0%	9,4%	10,9%	11,5%	10,1%	26,5%	27,0%	25,8%	28,1%	28,5%	27,6%	
21,5%	22,0%	21,0%	9,3%	8,9%	9,8%	13,9%	13,6%	14,3%	20,3%	23,7%	16,5%	21,8%	21,8%	21,8%	

التوزيع النسبي															مدنين الشمالية
المجموع			شهادة الدكتورا			شهادة ماجستير أو ما يعادلها			شهادة الطب أو الصيدلة			شهادة مهندس			
المجموع	نساء	رجال	المجموع	نساء	رجال	المجموع	نساء	رجال	المجموع	نساء	رجال	المجموع	نساء	رجال	
4445	2385	2060	1,3%	0,8%	1,8%	3,9%	3,6%	4,2%	1,6%	1,3%	1,8%	5,2%	2,6%	8,2%	
5009	2719	2290	1,7%	0,7%	2,7%	5,2%	5,2%	5,2%	1,9%	1,3%	2,6%	4,6%	2,5%	7,2%	
1265	737	528	0,4%	0,3%	0,6%	4,9%	6,1%	3,4%	2,5%	2,2%	2,8%	1,3%	0,4%	2,7%	
4786	2538	2248	0,6%	0,1%	1,2%	4,5%	4,4%	4,6%	1,9%	1,5%	2,3%	2,3%	1,1%	3,7%	
4425	2374	2051	1,6%	1,0%	2,3%	4,2%	4,4%	4,0%	3,6%	3,2%	4,1%	5,4%	2,2%	9,2%	
6586	3265	3321	1,5%	1,0%	2,1%	5,0%	5,2%	4,8%	4,5%	4,2%	4,8%	5,6%	2,8%	8,4%	
3651	1837	1814	1,0%	0,7%	1,3%	4,8%	4,6%	5,0%	4,0%	3,8%	4,2%	3,7%	1,4%	6,1%	
1238	598	640	1,4%	0,7%	2,0%	4,4%	4,8%	3,9%	3,2%	3,8%	2,5%	4,9%	2,7%	7,0%	
1232	678	554	0,5%	0,3%	0,7%	4,8%	3,7%	6,1%	0,8%	0,1%	1,6%	1,1%	0,3%	2,0%	
32638	17131	15507	1,2%	0,7%	1,9%	4,7%	4,7%	4,6%	2,9%	2,5%	3,3%	4,3%	2,0%	6,9%	

#### 4-3-2- أصحاب شهادات التكوين

يتأثر توزيع أصحاب شهادات التكوين بين النساء والرجال وفقا لما توفره المؤسسات المختصة في التكوين من أفاق واختصاصات لكل منهم. وفي هذا الإطار، ترتفع نسب إمتلاك شهادات تكوين BTS أو BTP أو CAP في صفوف الرجال من بين مجموع الرجال أصحاب شهادات تكوين مقارنة بما هو الشأن في صفوف النساء في كافة معتمديات ولاية مدنين تقريبا مع اختلاف في حدة الفوارق على المستوى المحلي. وعرفت معتمدية جربة ميدون ومعتمدية جربة أجيم ومعتمدية سيدي



مخولف أهم الفجوات بين الجنسين خاصة في صفوف المتحصليين على شهادة الكفاءة المهنية CAP إذ بلغت 11.3 نقطة و10.8 نقطة و10.3 نقطة على التوالي لفائدة الرجال.

رسم 2-12: فجوات النوع الاجتماعي في التوزيع النسبي للنساء والرجال أصحاب شهادات التكوين حسب الاختصاص سنة 2014

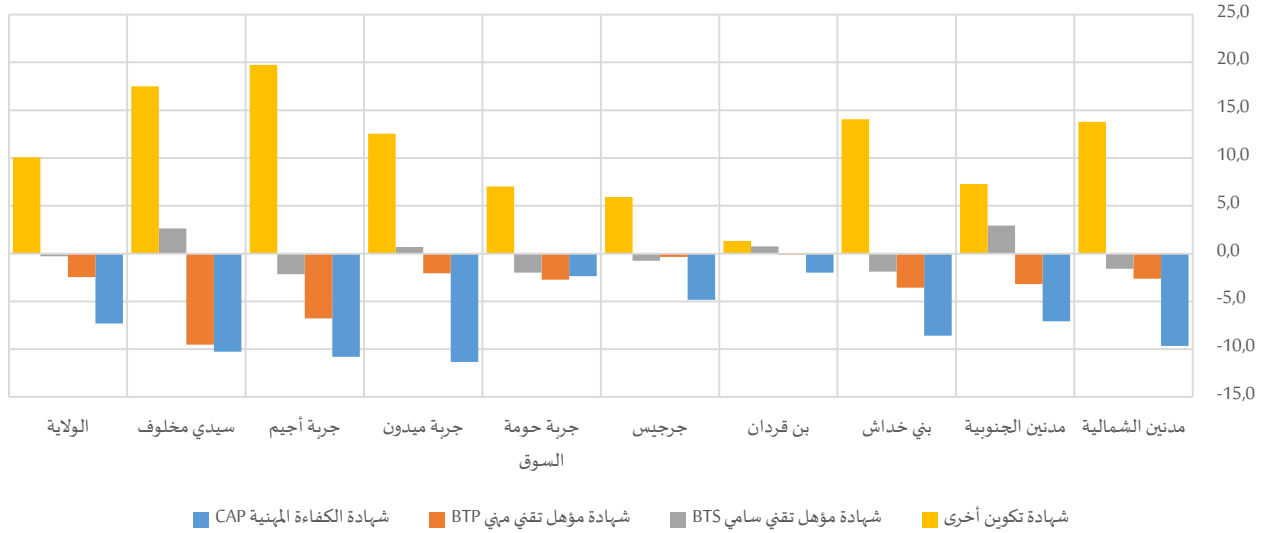

جدول 2-14: أصحاب شهادات التكوين حسب الاختصاص سنة 2014

المجموع	التوزيع النسبي												المجموع	نساء	رجال
	شهادة تكوين أخرى			شهادة مؤهل تقني سامي BTS			شهادة مؤهل تقني ميني BTP			شهادة الكفاءة المهنية CAP					
المجموع	نساء	رجال	المجموع	نساء	رجال	المجموع	نساء	رجال	المجموع	نساء	رجال	المجموع	نساء	رجال	
3471	1480	1991	55,3%	63,2%	49,5%	7,4%	6,5%	8,1%	12,6%	11,1%	13,7%	24,7%	19,1%	28,8%	مدين الشمالية
3494	1384	2110	43,2%	47,6%	40,3%	6,3%	8,1%	5,2%	21,4%	19,5%	22,7%	29,0%	24,8%	31,8%	مدين الجنوبية
646	345	302	46,0%	52,5%	38,4%	7,3%	6,4%	8,3%	15,0%	13,3%	16,9%	31,9%	27,8%	36,4%	بني خدش
1819	754	1065	39,7%	40,6%	39,2%	8,6%	9,0%	8,3%	16,2%	16,0%	16,2%	35,5%	34,4%	36,3%	بن قردان
3328	1369	1959	46,7%	50,2%	44,3%	9,5%	9,1%	9,8%	12,7%	12,6%	12,9%	31,1%	28,2%	33,0%	جرجيس
5448	2098	3350	29,0%	33,3%	26,3%	9,4%	8,2%	10,2%	19,5%	17,8%	20,5%	42,1%	40,7%	43,0%	جربة حومة السوق
4031	1295	2736	37,0%	45,6%	33,0%	7,8%	8,3%	7,6%	13,1%	11,7%	13,8%	42,0%	34,4%	45,7%	جربة ميدون
1125	341	784	37,1%	50,7%	31,0%	9,4%	7,9%	10,1%	15,3%	10,6%	17,3%	38,3%	30,8%	41,6%	جربة أجم
807	297	509	53,4%	64,6%	47,2%	6,1%	7,7%	5,1%	14,7%	8,8%	18,3%	25,7%	19,2%	29,5%	سبدي مخلوف
24169	9361	14808	41,1%	47,2%	37,2%	8,2%	8,0%	8,3%	16,1%	14,5%	17,0%	34,7%	30,2%	37,5%	المجموع

2-4- استعمال وسائل تكنولوجيا المعلومات والاتصال (3 سنوات فما فوق)

1-2-4- استعمال الحاسوب

بلغت الفجوة بين الجنسين في نسب استعمال الحاسوب للفئة العمرية (3 سنوات فما فوق) على مستوى ولاية مدين 3.2 نقطة لفائدة الرجال. وتعمق ظاهرة استعمال الحاسوب في صفوف الرجال مقارنة بالنساء بكل من معتمدية



مدنين الشمالية ومعتمدية بن قردان حيث ناهزت الفجوة بين الجنسين 6.4 نقطة و5.0 نقطة على التوالي. في المقابل، ينتشر استعمال الحاسوب لدى النساء مقارنة بالرجال بمعتمديتي جرجيس وبني خداش من خلال تسجيل فوارق بـ1.3 نقطة و0.7 نقطة على التوالي لفائدة النساء.

رسم 2-13: فجوات النوع الاجتماعي في نسبة استعمال الحاسوب (3 سنوات فما فوق) بين النساء والرجال سنة 2014

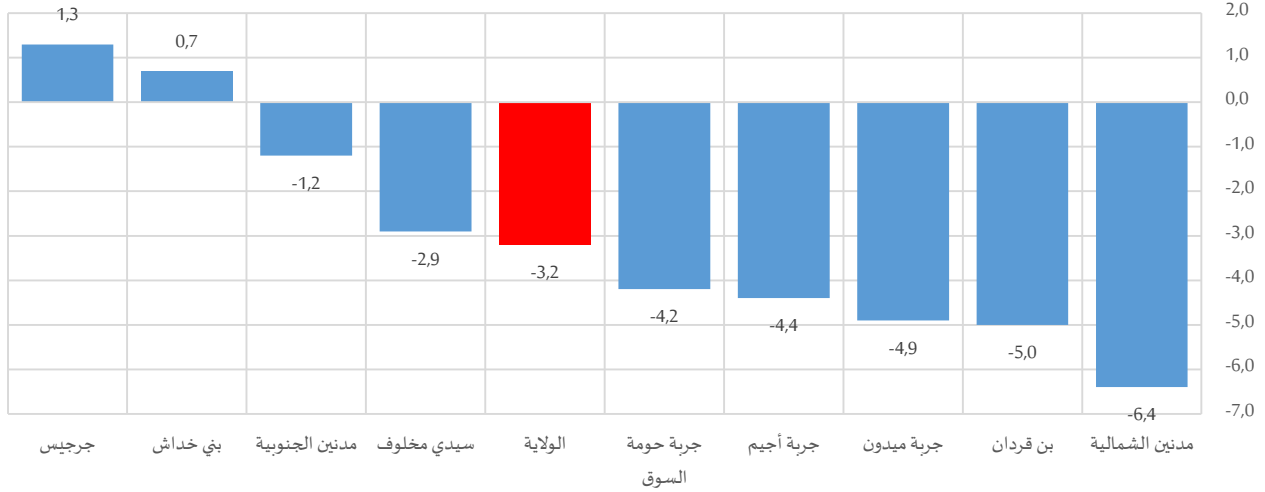

ومن خلال الفئات العمرية، تبقى نسب استعمال الحاسوب لدى كل الفئات العمرية مرتفعا لدى الرجال مقارنة بالنساء، باستثناء بعض المعتمديات، على غرار معتمدية بني خداش ومعتمدية مدنن الجنوبية أين فاقت نسبة استعمال الحاسوب في صفوف الأطفال (3-14 سنة) عند الفتيات ما تم رصده لدى الفتيان بـ5.0 نقطة و4.7 نقطة على التوالي. من جهة أخرى، عرفت نسب استعمال الحاسوب في صفوف الرجال (30-59 سنة) ارتفاعا ملفتا مقارنة بالنساء بنفس الفئة العمرية حيث ناهز 12.9 نقطة بمعتمدية مدنن الشمالية.

رسم 2-14: فجوات النوع الاجتماعي في نسبة استعمال الحاسوب (3 سنوات فما فوق) بين النساء والرجال حسب الفئة العمرية سنة 2014

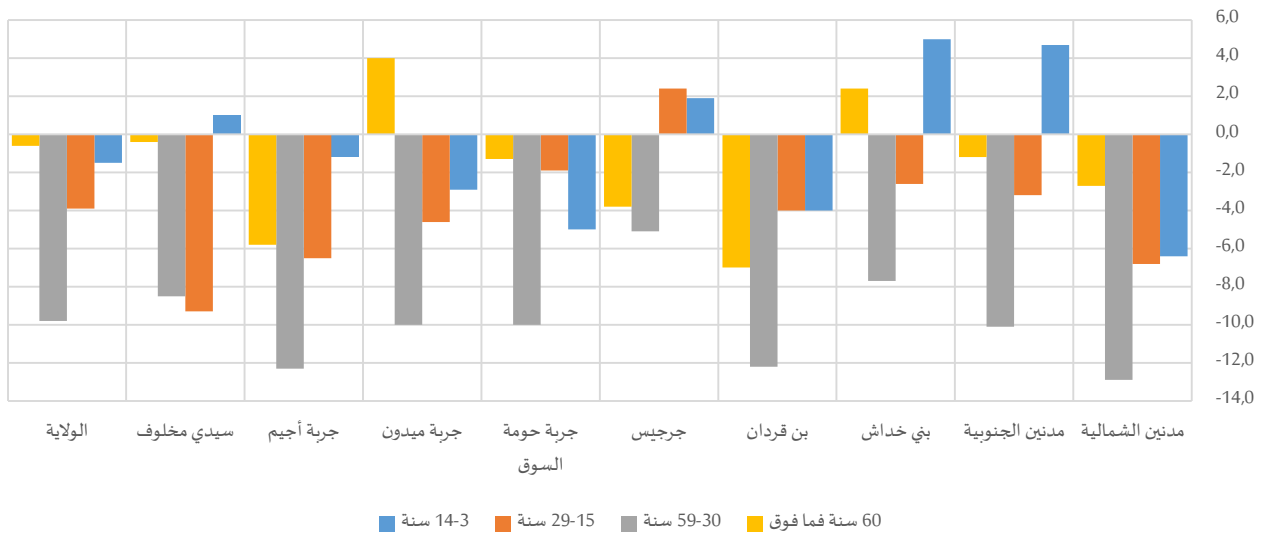

جدول 2-15: نسبة استعمال الحاسوب (3 سنوات فما فوق) حسب الفئة العمرية سنة 2014

المجموع	60 سنة فما فوق			59-30 سنة			29-15 سنة			14-3 سنة					
	المجموع	نساء	رجال	المجموع	نساء	رجال	المجموع	نساء	رجال	المجموع	نساء	رجال			
52,3%	49,0%	55,4%	15,6%	13,5%	16,2%	40,8%	34,2%	47,1%	71,7%	68,5%	75,3%	55,3%	52,0%	58,4%	مدین الشمالية
52,9%	52,3%	53,5%	17,4%	16,5%	17,7%	41,1%	35,9%	46,0%	69,6%	68,2%	71,4%	56,7%	59,0%	54,3%	مدین الجنوبية
35,6%	35,9%	35,2%	10,3%	12,3%	9,9%	21,6%	17,9%	25,6%	49,2%	48,2%	50,8%	39,1%	41,7%	36,7%	بني خدّاش
45,8%	43,1%	48,1%	14,7%	9,0%	16,0%	34,9%	28,2%	40,4%	60,4%	58,4%	62,4%	45,7%	43,6%	47,6%	بن قردان
45,8%	46,5%	45,2%	21,7%	19,0%	22,8%	35,4%	32,9%	38,0%	65,8%	66,9%	64,5%	49,1%	50,1%	48,2%	جرجیس
54,0%	51,8%	56,0%	22,7%	21,8%	23,1%	43,5%	38,3%	48,3%	73,3%	72,3%	74,2%	62,4%	59,8%	64,8%	جربة حومة السوق
46,8%	44,2%	49,1%	22,0%	24,9%	20,9%	38,3%	33,0%	43,0%	64,2%	61,8%	66,4%	47,4%	46,0%	48,9%	جربة ميدون
40,0%	37,7%	42,1%	12,0%	7,5%	13,3%	27,1%	21,0%	33,3%	63,6%	60,6%	67,1%	44,7%	44,1%	45,3%	جربة أجم
30,4%	28,8%	31,7%	5,5%	5,2%	5,6%	18,9%	14,1%	22,6%	44,5%	40,3%	49,6%	28,0%	28,5%	27,5%	سیدی مخلوف
47,5%	45,8%	49,0%	18,9%	18,4%	19,0%	36,9%	31,8%	41,6%	64,7%	62,8%	66,7%	50,4%	49,6%	51,1%	المجموع

جدول 2-16: مستعملي الحاسوب (3 سنوات فما فوق) حسب الفئة العمرية سنة 2014

المجموع	التوزيع النسبي														
	60 سنة فما فوق			59-30 سنة			29-15 سنة			14-3 سنة					
	المجموع	نساء	رجال	المجموع	نساء	رجال	المجموع	نساء	رجال	المجموع	نساء	رجال			
22713	10311	12402	1,5%	0,6%	2,2%	33,5%	30,1%	36,3%	43,3%	47,5%	39,8%	21,7%	21,7%	21,6%	مدین الشمالية
22755	11135	11620	1,4%	0,5%	2,3%	31,7%	27,6%	35,7%	43,9%	47,6%	40,4%	22,9%	24,3%	21,6%	مدین الجنوبية
6286	3344	2942	1,2%	0,4%	2,1%	21,7%	17,5%	26,5%	53,2%	59,4%	46,1%	23,9%	22,6%	25,3%	بني خدّاش
27560	12251	15309	1,1%	0,3%	1,7%	29,3%	24,3%	33,4%	47,4%	52,2%	43,6%	22,2%	23,2%	21,4%	بن قردان
27026	13639	13387	3,7%	1,8%	5,6%	32,5%	30,7%	34,4%	39,9%	44,6%	35,1%	23,8%	22,9%	24,8%	جرجیس
34541	15553	18988	3,0%	2,0%	3,9%	36,1%	33,9%	37,8%	37,0%	39,7%	34,8%	23,9%	24,4%	23,4%	جربة حومة السوق
24625	10702	13923	3,0%	2,1%	3,6%	35,6%	32,8%	37,8%	40,5%	42,0%	39,4%	20,9%	23,1%	19,2%	جربة ميدون
7627	3486	4141	2,4%	0,7%	3,7%	29,0%	24,5%	32,7%	44,8%	49,9%	40,5%	23,8%	24,8%	23,0%	جربة أجم
5044	2274	2769	0,5%	0,1%	0,9%	22,6%	16,3%	27,9%	56,3%	61,7%	51,8%	20,5%	21,9%	19,4%	سیدی مخلوف
178177	82696	95481	2,3%	1,2%	3,2%	32,4%	28,9%	35,3%	42,7%	46,5%	39,3%	22,7%	23,3%	22,2%	المجموع

## 4-2-2- النفاذ إلى الإنترنت

راوحت نسب استعمال الإنترنت في صفوف النساء (3 سنوات فما فوق) بين 26.7% و 50.7% بين مختلف معتمديات ولاية مدین. وتتصدر معتمدية مدین الشمالية ومعتمدية بن قردان قائمة الفجوات بين الجنسين في نسب استعمال الإنترنت إذ أنّ انتشار استعمال الإنترنت بهما في صفوف الرجال يُعد أعلى مما هو عليه لدى النساء بفارق ناهزت 6.4 نقطة و 5.9 نقطة على التوالي، في حين انقلبت الصورة بمعتمدية جرجیس أين تتفقر نسب استعمال الإنترنت في صفوف الرجال بـ 0.8 نقطة مقارنة بالنساء.

رسم 2-15: فجوات النوع الاجتماعي في نسبة استعمال الانترنت (3 سنوات فما فوق) بين النساء والرجال سنة 2014

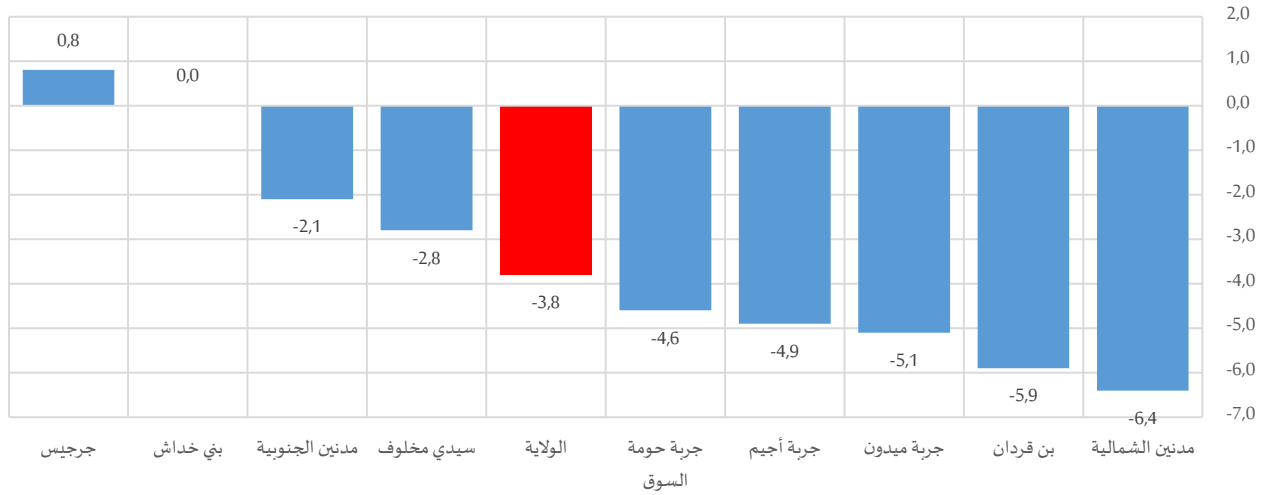

وتفاوتت حدّة الفوارق بين الجنسين في نسب استعمال الانترنت بين المعتمديات حسب كل فئة عمرية رغم أنّ المشهد العام يُرجح كفة الرجال على النساء في هذا الخصوص، وخاصة مع تقدم الفئات العمرية، دون أن تفوق الفجوات الـ13 نقطة. في المقابل، فاقت نسب استعمال الانترنت في صفوف النساء (60 سنة فما فوق) مقارنة بالرجال بنفس الفئة العمرية بـ4.2 نقطة بمعتمدية جربة میدون.

رسم 2-16: فجوات النوع الاجتماعي في نسبة استعمال الانترنت (3 سنوات فما فوق) بين النساء والرجال حسب الفئة العمرية سنة 2014

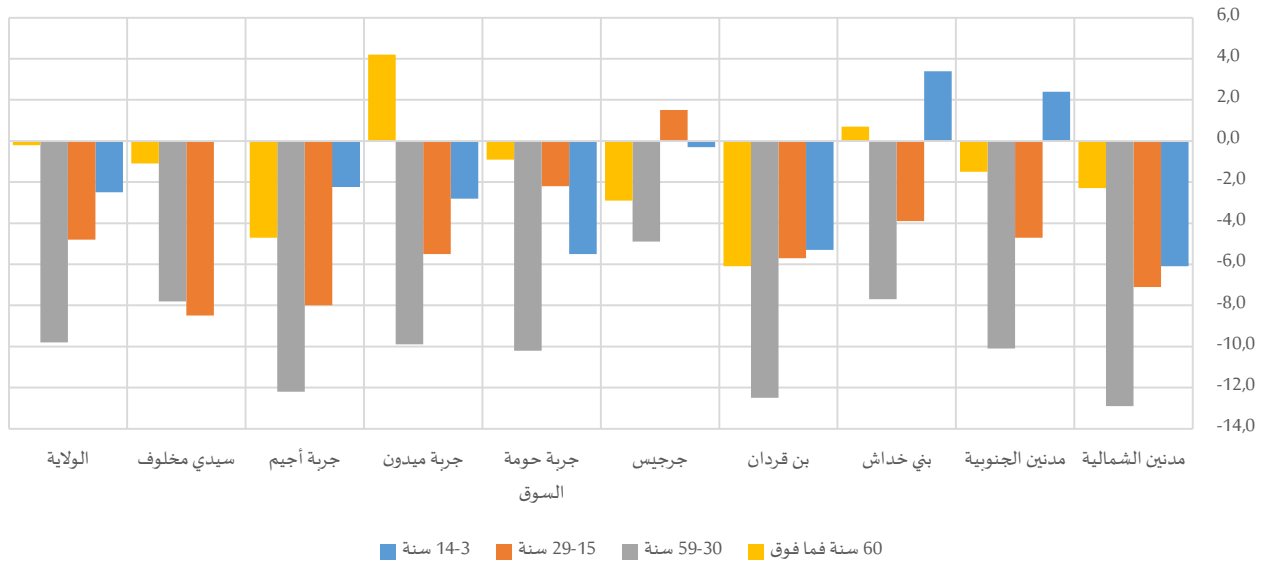





جدول 2-17: نسبة استعمال الانترنت (3 سنوات فما فوق) حسب الفئة العمرية سنة 2014

المجموع	60 سنة فما فوق			59-30 سنة			29-15 سنة			14-3 سنة					
	المجموع	نساء	رجال	المجموع	نساء	رجال	المجموع	نساء	رجال	المجموع	نساء	رجال			
50,9%	47,6%	54,0%	15,1%	13,3%	15,6%	40,1%	33,5%	46,4%	70,9%	67,5%	74,6%	51,3%	48,2%	54,3%	مدنين الشمالية
51,7%	50,7%	52,8%	17,1%	15,9%	17,4%	41,2%	36,0%	46,1%	70,5%	68,4%	73,1%	49,7%	50,9%	48,5%	مدنين الجنوبية
32,9%	32,9%	32,9%	9,0%	9,6%	8,9%	21,3%	17,6%	25,3%	47,1%	45,6%	49,5%	31,1%	32,9%	29,5%	بني خداش
45,4%	42,3%	48,2%	14,5%	9,6%	15,7%	35,1%	28,3%	40,8%	61,2%	58,4%	64,1%	42,3%	39,6%	44,9%	بن قردان
46,6%	47,0%	46,2%	22,2%	20,1%	23,0%	36,4%	34,0%	38,9%	67,2%	67,9%	66,4%	48,8%	48,6%	48,9%	جرجيس
52,8%	50,4%	55,0%	22,4%	21,8%	22,7%	42,9%	37,6%	47,8%	72,5%	71,3%	73,5%	59,1%	56,2%	61,7%	جربة حومة السوق
46,6%	43,8%	48,9%	21,9%	25,0%	20,8%	38,4%	33,1%	43,0%	64,8%	61,9%	67,4%	45,4%	44,0%	46,8%	جربة ميدون
38,8%	36,3%	41,2%	11,4%	7,8%	12,5%	27,0%	20,9%	33,1%	62,8%	59,1%	67,1%	40,9%	39,8%	42,0%	جربة أجيم
28,2%	26,7%	29,5%	6,2%	5,2%	6,3%	18,2%	13,8%	21,6%	42,6%	38,7%	47,2%	22,6%	22,6%	22,6%	سيدي مخلوف
46,7%	44,7%	48,5%	18,8%	18,6%	18,8%	36,9%	31,8%	41,6%	64,7%	62,4%	67,2%	46,9%	45,6%	48,1%	المجموع

جدول 2-18: مستعملي الانترنت (3 سنوات فما فوق) حسب الفئة العمرية سنة 2014

المجموع	التوزيع النسبي														
	60 سنة فما فوق			59-30 سنة			29-15 سنة			14-3 سنة					
المجموع	نساء	رجال	المجموع	نساء	رجال	المجموع	نساء	رجال	المجموع	نساء	رجال	المجموع	نساء	رجال	
22114	10018	12095	1,5%	0,6%	2,1%	33,9%	30,4%	36,7%	44,0%	48,3%	40,5%	20,7%	20,7%	20,6%	مدنين الشمالية
22246	10780	11465	1,4%	0,5%	2,3%	32,5%	28,5%	36,3%	45,5%	49,3%	41,9%	20,6%	21,7%	19,5%	مدنين الجنوبية
5810	3064	2746	1,1%	0,4%	2,0%	23,2%	18,7%	28,2%	55,1%	61,4%	48,1%	20,6%	19,5%	21,8%	بني خداش
27361	12005	15356	1,1%	0,3%	1,7%	29,8%	24,8%	33,6%	48,4%	53,3%	44,6%	20,7%	21,5%	20,1%	بن قردان
27475	13787	13688	3,7%	1,9%	5,5%	32,9%	31,4%	34,4%	40,1%	44,8%	35,4%	23,3%	21,9%	24,7%	جرجيس
33759	15136	18623	3,1%	2,0%	4,0%	36,3%	34,1%	38,1%	37,4%	40,3%	35,1%	23,1%	23,6%	22,8%	جربة حومة السوق
24504	10615	13889	3,0%	2,1%	3,6%	35,8%	33,2%	37,9%	41,1%	42,4%	40,1%	20,1%	22,3%	18,5%	جربة ميدون
7409	3356	4052	2,3%	0,8%	3,6%	29,7%	25,4%	33,2%	45,5%	50,6%	41,4%	22,5%	23,3%	21,8%	جربة أجيم
4684	2108	2576	0,7%	0,1%	1,1%	23,5%	17,1%	28,8%	57,9%	64,0%	53,0%	17,9%	18,7%	17,1%	سيدي مخلوف
175361	80870	94491	2,3%	1,2%	3,2%	32,9%	29,6%	35,7%	43,4%	47,3%	40,1%	21,5%	21,9%	21,1%	المجموع

## المحور الثالث: مشاركة المرأة في النشاط الاقتصادي ومكانتها في القوة العاملة

تعتبر المشاركة النشيطة للمرأة والتقليص من الفجوة بين المرأة والرجل في جميع الميادين من العناصر الأساسية لدعم المنافسة وتطوير الاقتصاد. في هذا الإطار، حققت المرأة في ولاية مدنين خلال العشرية الماضية تطورا في نسبة النشاط قياسا بنسبة النشاط لدى الرجال لتبلغ 20.0% سنة 2014. وهذا ما يعني أن المرأة بمدنين لم تعد رهينة القيد الاجتماعي التقليدي من حيث التزامها بالأشغال المنزلية فقط والتنازل التدريجي عن الحياة النشيطة الاقتصادية واتجاهها بذلك نحو الحصول على أكثر تكافؤ للحصول على فرصتها بسوق الشغل رغم بقاء هذه النسبة ضعيفة اجمالا إذ لا تتجاوز ثلث نسبة النشاط لدى الرجل.

جدول 3-1: الناشطين (15 سنة فما فوق) ونسب النشاط سنة 2014

نسبة النشاط			عدد الناشطين			
المجموع	نساء	رجال	المجموع	نساء	رجال	
45,0%	24,1%	67,8%	18677	5237	13440	مدنين الشمالية
45,0%	24,3%	68,3%	18295	5255	13039	مدنين الجنوبية
30,4%	11,6%	57,0%	6021	1353	4668	بني خدّاش
42,6%	16,0%	69,8%	25170	4789	20381	بن قردان
38,3%	17,2%	62,7%	21439	5151	16287	جرجيس
49,0%	26,6%	71,2%	27721	7519	20202	جربة حومة السوق
47,6%	22,0%	72,1%	22481	5086	17395	جربة ميدون
38,2%	14,8%	65,6%	6927	1453	5473	جربة أجيم
38,5%	13,8%	68,0%	7292	1425	5868	سيدي مخلوف
43,0%	20,0%	68,0%	154021	37268	116754	المجموع



خارطة 3-1: فجوات النوع الاجتماعي بين النساء والرجال في نسب النشاط سنة 2014

(الفجوة بين الجنسين = (نسبة النشاط لدى النساء - نسبة النشاط لدى الرجال) x 100 = -48.0 نقطة على مستوى الولاية)

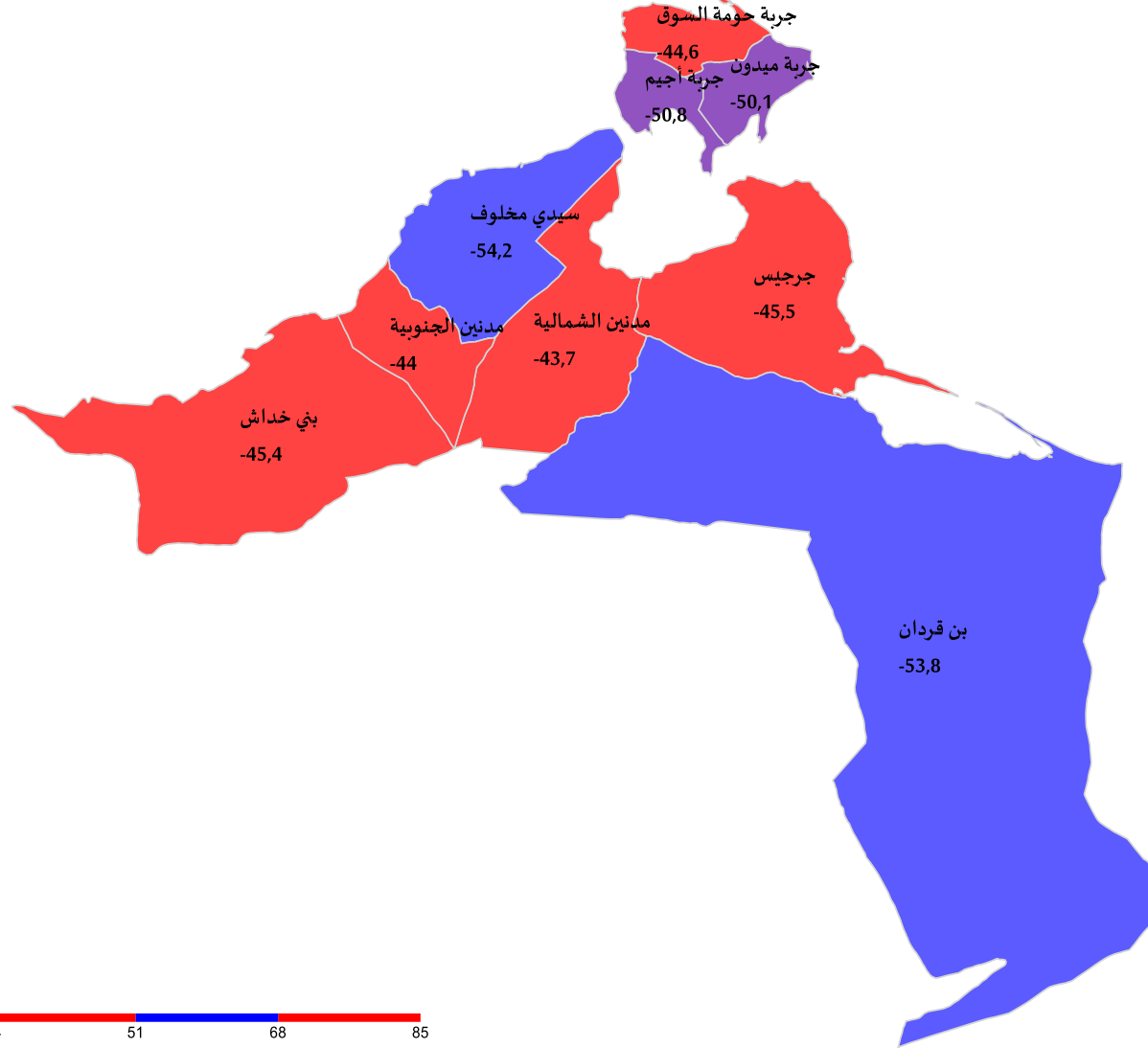



## 1- السكان المشغولون (15 سنة فما فوق) 1-1- المشتغلون مسب الحالة المدنية

وفقا لتوزيع السكان المشغولين حسب الحالة المدنية، يبلغ التوزيع النسبي للنساء المطلقات والأرامل 5.8% مقابل حوالي 0.7% لدى الرجال. يحيلنا هذا إلى اعتبار أن الدافع الاجتماعي للنساء من المطلقات والأرامل هو من الأسباب الرئيسية إلى ارتفاع هذه النسب قصد الاعتماد على الذات ومقاومة الخصاصة والفقر وتلبية حاجيات أفراد العائلة خاصة بالنسبة لمن تعيل أبناءها.

على مستوى المعتمديات، كانت الفجوة بين التوزيع النسبي للمشتغلات والتوزيع النسبي للمشتغلين حسب الحالة المدنية إيجابية لصالح النساء فقط لدى غير المتزوجين وخصوصا من هم بحالة عزوبة على غرار ما تشهده معتمديات بني خداش (33.7 نقطة) وجرجيس (21.3 نقطة) وجربة أجم (31.8 نقطة) وسيدي مخلوف (24.4 نقطة).

رسم 3-1: فجوات النوع الاجتماعي في التوزيع النسبي للنساء والرجال المشغولين (15 سنة فما فوق) حسب الحالة المدنية سنة 2014

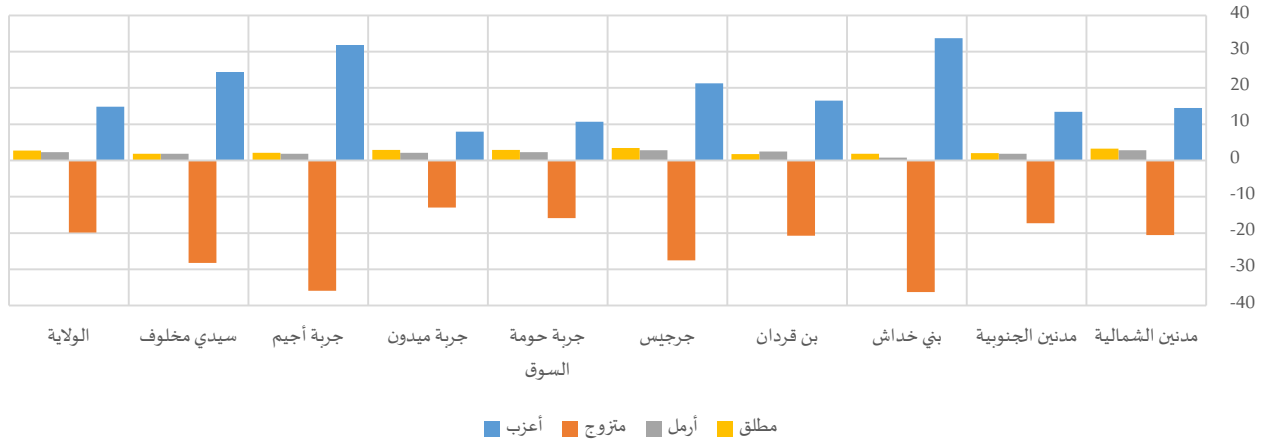

جدول 3-2: المشتغلين (15 سنة فما فوق) حسب الحالة المدنية سنة 2014

المجموع	التوزيع النسبي														
	مطلق		أرمل		متزوج		أعزب								
	المجموع	رجال	المجموع	رجال	المجموع	رجال	المجموع	رجال	المجموع	رجال	المجموع	رجال			
15163	3274	11889	1,3%	3,9%	0,6%	0,9%	3,1%	0,3%	63,4%	47,3%	67,9%	34,3%	45,7%	31,2%	مدین الشمالية
14448	2922	11526	0,8%	2,4%	0,3%	0,6%	2,1%	0,2%	63,2%	49,3%	66,7%	35,5%	46,2%	32,8%	مدین الجنوبية
4702	551	4151	0,4%	2,0%	0,2%	0,6%	1,3%	0,5%	65,1%	33,0%	69,3%	33,9%	63,7%	30,0%	بني خداش
20494	2432	18062	0,5%	2,1%	0,3%	0,5%	2,6%	0,2%	60,6%	42,4%	63,1%	38,4%	53,0%	36,5%	بن قردان
18431	3549	14882	1,2%	4,0%	0,5%	0,8%	3,1%	0,3%	67,5%	45,2%	72,8%	30,5%	47,7%	26,4%	جرجيس
24972	5918	19054	1,3%	3,5%	0,6%	0,8%	2,5%	0,2%	63,2%	51,1%	67,0%	34,8%	42,9%	32,2%	جربة حومة السوق
20408	4028	16381	1,1%	3,4%	0,6%	0,7%	2,4%	0,3%	58,0%	47,6%	60,6%	40,2%	46,6%	38,6%	جربة ميدون
6234	1030	5205	0,7%	2,5%	0,4%	0,6%	2,1%	0,2%	64,4%	34,4%	70,3%	34,3%	60,9%	29,0%	جربة أجم
5925	721	5204	0,5%	2,1%	0,2%	0,4%	2,1%	0,2%	64,3%	39,5%	67,8%	34,8%	56,2%	31,8%	سيدي مخلوف
130778	24425	106353	1,0%	3,2%	0,4%	0,7%	2,6%	0,3%	62,8%	46,6%	66,5%	35,6%	47,6%	32,8%	المجموع

## 2-2- المشتغلون حسب المستوى التعليمي

بينت نتائج التعداد أنّ أكبر نسبة من المشتغلين تمثل ذوات المستوى التعليمي ثانوي أو أساسي مرحلة ثانية بنسبة 37.0%، بينما تمثل نسبة المشتغلين من الرجال من ذوي مستوى تعليمي ثانوي قديم أو أساسي مرحلة ثانية 43.4%، مع وجود تباين كبير في التوزيع بين المعتمديات.

من جهة أخرى، تناهز نسبة المشتغلين ذوات مستوى تعليمي عالي 36.0%، أي حوالي ضعف ما هو مسجل لدى الرجال (13.3%). هذا المؤشر يبين ملامح ايجابية فيما يتعلق بتوجه المرأة نحو اعتلاء مراكز القرار بنسق أسرع مما لدى الرجال وبالتالي بلوغ هدف المساواة في هذه النقطة المحبوبة ضمن أهداف التنمية البشرية.

رسم 3-2: فجوات النوع الاجتماعي في التوزيع النسبي للنساء والرجال المشتغلين (15 سنة فما فوق) حسب المستوى التعليمي سنة 2014

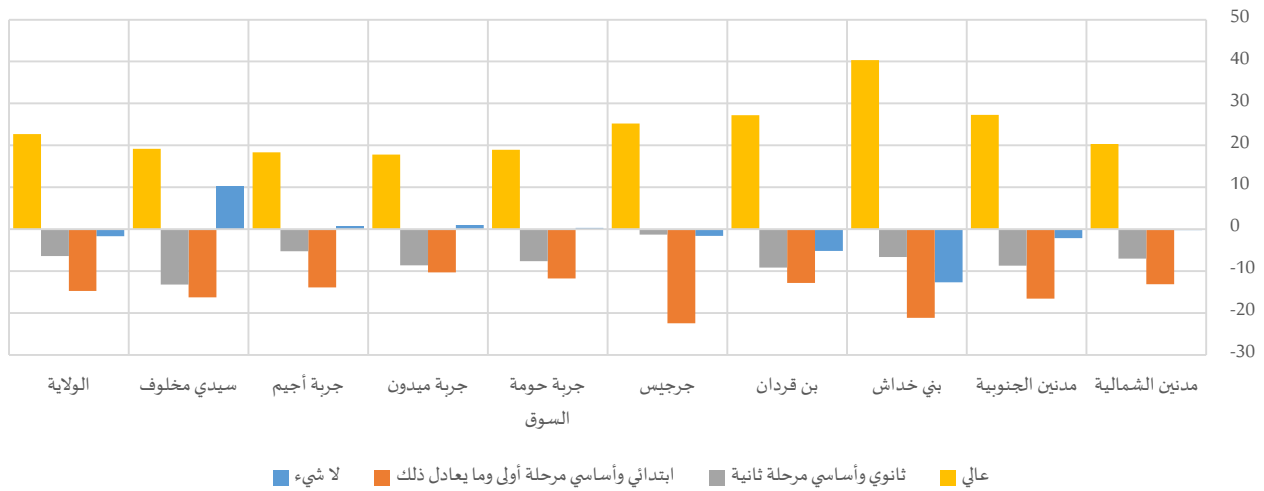

جدول 3-3: المشتغلين (15 سنوات فما فوق) حسب المستوى التعليمي سنة 2014

المجموع	عالي		ثانوي وأساسي مرحلة ثانية		ابتدائي وأساسي مرحلة أولى وما يعادل ذلك		لا شيء		المجموع	نساء	رجال				
	المجموع	نساء	رجال	المجموع	نساء	رجال	المجموع	نساء				رجال			
15163	3274	11889	3010	1172	1838	6630	1251	5379	4767	693	4074	756	158	598	مدنين الشمالية
14448	2922	11526	3161	1276	1885	6031	1017	5014	4578	541	4037	679	89	590	مدنين الجنوبية
4702	551	4151	723	281	441	1411	133	1278	1883	118	1765	686	19	667	بني خدّاش
20494	2432	18062	2977	936	2041	8658	831	7827	6887	543	6344	1972	123	1850	بن قردان
18431	3549	14882	2964	1293	1671	6991	1310	5681	7332	770	6562	1144	176	968	جرجيس
24972	5918	19054	5445	2146	3299	11432	2367	9064	7387	1222	6165	709	183	526	جربة حومة السوق
20408	4028	16381	3028	1175	1854	9526	1603	7922	7195	1088	6107	660	162	498	جربة ميدون
6234	1030	5205	932	312	620	2530	373	2157	2584	308	2277	188	37	151	جربة أجم
5925	721	5204	646	200	446	2016	162	1854	2176	162	2015	1086	197	889	سيدي مخلوف
130778	24425	106353	22885	8791	14094	55224	9047	46177	44789	5443	39345	7880	1144	6736	المجموع

### 3-1- المشتغلون حسب الفئة العمرية

تحليل النتائج حسب الهيكلية العمرية للمشتغلين يؤكد تأثير حداثة مشروع تمكين المرأة، حيث يتجاوز التوزيع النسبي للنساء (15-29 سنة) ما تمّ رصده لدى الرجال من نفس الفئة العمرية من خلال فارق ناهز 9.1 نقطة. وتراوحت الفجوة على مستوى المحلي بين 4.5 نقطة (بمعمدية مدين الجنوبیة) و16.6 نقطة (بمعمدية جربة أجیم). أما بالنسبة للفئة العمرية (30-59 سنة)، تجاوزت النسبة للمشتغلين الرجال ما لدى المشتغلات النساء بـ 4.8 نقطة على المستوى الجهوي، ولم تكن الفجوة لصالح الرجال إلا بمعمدية مدين الجنوبیة (0.7 نقطة).

رسم 3-3: فجوات النوع الاجتماعي في التوزيع النسبي للنساء والرجال المشتغلين (15 سنة فما فوق) حسب الفئة العمرية سنة 2014

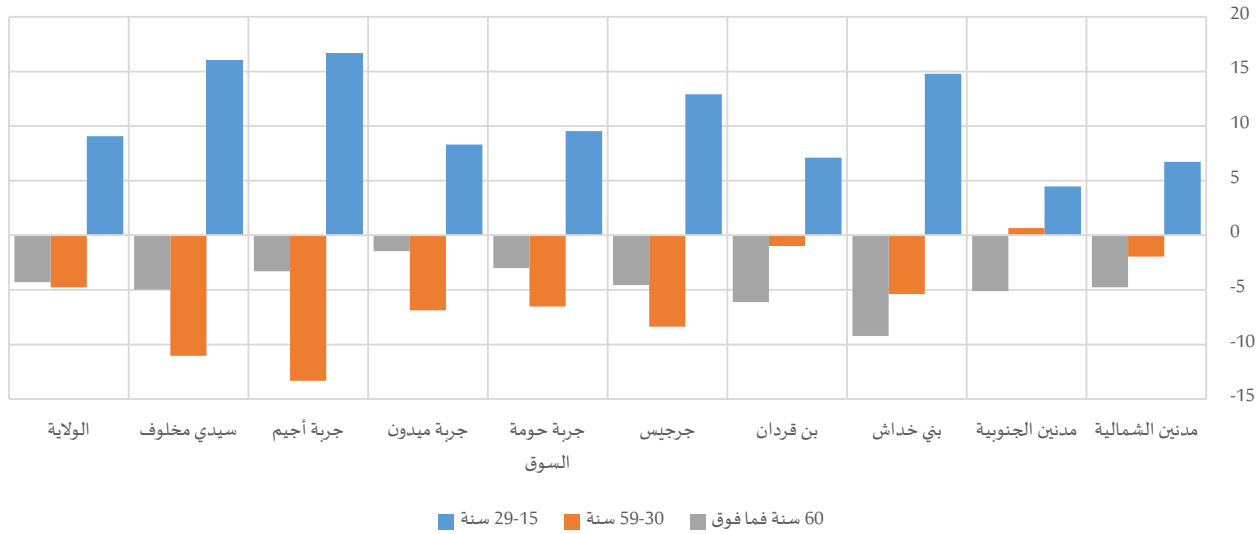

جدول 3-4: المشتغلين (15 سنة فما فوق) حسب الفئة العمرية سنة 2014

المجموع	التوزيع النسبي									المجموع	نساء	رجال
	60 سنة فما فوق			59-30 سنة			29-15 سنة					
المجموع	نساء	رجال	المجموع	نساء	رجال	المجموع	نساء	رجال	المجموع	نساء	رجال	
15163	3274	11889	4,9%	1,2%	6,0%	70,7%	69,2%	71,1%	24,3%	29,6%	22,9%	مدين الشمالیة
14448	2922	11526	4,7%	0,7%	5,8%	70,2%	70,7%	70,1%	25,0%	28,6%	24,1%	مدين الجنوبیة
4702	551	4151	9,8%	1,6%	10,9%	67,4%	62,6%	68,0%	22,9%	35,9%	21,2%	بني خداش
20494	2432	18062	6,5%	1,1%	7,2%	65,4%	64,6%	65,5%	28,1%	34,4%	27,3%	بن قردان
18431	3549	14882	4,9%	1,2%	5,8%	71,4%	64,7%	73,1%	23,6%	34,1%	21,2%	جرجیس
24972	5918	19054	3,8%	1,5%	4,5%	69,5%	64,5%	71,1%	26,7%	34,0%	24,5%	جربة حومة السوق
20408	4028	16381	2,8%	1,7%	3,1%	66,2%	60,7%	67,5%	31,0%	37,6%	29,3%	جربة ميدون
6234	1030	5205	4,1%	1,4%	4,7%	68,9%	57,8%	71,1%	27,0%	40,9%	24,2%	جربة أجیم
5925	721	5204	6,7%	2,4%	7,3%	66,4%	56,7%	67,8%	26,9%	40,9%	24,9%	سيدي مخلوف
130778	24425	106353	4,8%	1,3%	5,6%	68,6%	64,7%	69,5%	26,6%	34,0%	24,9%	المجموع

### 4-1- المشتغلون حسب قطاع التشغيل

يستقطب قطاع التربية والصحة والخدمات الإدارية النساء بالدرجة الأولى بنسبة 43.2% مقابل 17.7% لدى الرجال أي حوالي الضعفين ونصف تقريبا. في مرتبة موالية، نجد قطاعي التجارة والخدمات الأخرى بنسبة 21.0% و 15.4%



على التوالي لدى النساء مقابل 19.3% و 16.6% لدى الرجال، فقطاع المناجم والطاقة بنسبة 13.8% لدى النساء مقابل 6.6% لدى الرجال. ما عدى ذلك، تقدمت نسب الرجال المشغلين بقطاعات الفلاحة والصيد البحري والصناعات المعملية البناء والنقل والتخزين ما عرفه التوزيع النسبي للنساء.

جدول 3-5: المشغلين (15 سنوات فما فوق) حسب قطاع التشغيل سنة 2014

التوزيع النسبي															
التجارة			البناء والأشغال العامة			المناجم والطاقة			الصناعات المعملية			الفلاحة والصيد البحري			
المجموع	نساء	رجال	المجموع	نساء	رجال	المجموع	نساء	رجال	المجموع	نساء	رجال	المجموع	نساء	رجال	
20,4%	15,5%	21,7%	18,2%	0,9%	22,9%	11,1%	16,9%	9,6%	2,1%	1,1%	2,4%	2,2%	0,8%	2,5%	مدین الشمالية
15,6%	12,4%	16,4%	18,2%	0,8%	22,6%	8,9%	12,9%	7,9%	1,5%	0,5%	1,8%	9,0%	3,7%	10,3%	مدین الجنوبية
19,8%	14,8%	20,4%	31,9%	3,6%	35,7%	5,9%	11,8%	5,1%	0,7%	0,2%	0,8%	11,0%	3,6%	12,0%	بني خداش
27,6%	15,7%	29,2%	22,2%	2,4%	24,9%	5,1%	15,0%	3,8%	0,9%	0,2%	1,0%	7,5%	2,5%	8,1%	بن قردان
14,2%	15,4%	13,9%	21,1%	1,0%	25,9%	9,1%	16,3%	7,4%	1,9%	0,9%	2,1%	9,3%	1,1%	11,2%	جرجيس
19,2%	16,3%	20,1%	13,7%	1,0%	17,6%	8,8%	11,5%	7,9%	0,9%	0,4%	1,0%	3,0%	0,5%	3,7%	جربة حومة السوق
13,7%	15,6%	13,2%	18,8%	1,3%	23,1%	5,6%	10,1%	4,5%	0,6%	0,2%	0,7%	3,5%	3,3%	3,6%	جربة ميدون
19,3%	21,5%	18,9%	25,4%	0,6%	30,3%	9,9%	23,7%	7,1%	0,8%	0,2%	0,9%	8,9%	5,1%	9,7%	جربة أجيم
15,4%	9,7%	16,2%	29,4%	2,5%	33,1%	8,7%	13,5%	8,1%	1,0%	0,1%	1,1%	15,9%	36,3%	13,1%	سيدي مخلوف
18,5%	15,4%	19,3%	19,8%	1,2%	24,1%	8,0%	13,8%	6,6%	1,2%	0,5%	1,3%	6,4%	3,0%	7,2%	المجموع
المجموع			التوزيع النسبي												
			خدمات أخرى			التربية والصحة والخدمات الإدارية			النقل والمواصلات						
المجموع	نساء	رجال	المجموع	نساء	رجال	المجموع	نساء	رجال	المجموع	نساء	رجال				
15163	3274	11889	8,9%	12,5%	7,9%	31,5%	51,3%	26,0%	5,8%	1,0%	7,1%	مدین الشمالية			
14448	2922	11526	7,5%	10,7%	6,7%	32,7%	57,8%	26,3%	6,7%	1,3%	8,1%	مدین الجنوبية			
4702	551	4151	6,1%	15,1%	4,9%	21,1%	50,3%	17,3%	3,5%	0,7%	3,9%	بني خداش			
20494	2432	18062	8,4%	12,1%	7,9%	23,3%	51,5%	19,5%	5,0%	0,5%	5,6%	بن قردان			
18431	3549	14882	16,7%	17,3%	16,6%	21,5%	46,7%	15,5%	6,3%	1,2%	7,5%	جرجيس			
24972	5918	19054	24,2%	27,0%	23,3%	20,4%	38,6%	14,8%	9,9%	4,6%	11,5%	جربة حومة السوق			
20408	4028	16381	39,6%	40,1%	39,4%	14,2%	28,4%	10,7%	4,0%	1,0%	4,7%	جربة ميدون			
6234	1030	5205	12,8%	14,1%	12,6%	16,2%	33,7%	12,7%	6,7%	1,1%	7,8%	جربة أجيم			
5925	721	5204	6,0%	6,9%	5,8%	18,8%	30,0%	17,3%	4,8%	1,0%	5,3%	سيدي مخلوف			
130778	24425	106353	17,4%	21,0%	16,6%	22,4%	43,2%	17,7%	6,2%	1,9%	7,2%	المجموع			

### 1-5- المشغلون حسب المهنة

من خلال توزيع المشغلين حسب المهنة، 25.4% من المشغلين هم من أعوان الخدمات المباشرة للخوادم والتجار والباعة. أما على مستوى النوع الاجتماعي، تبرز فجوات في التوزيع النسبي بين الجنسين خاصة في صفوف مشغلي التجهيزات بالمصانع وعمال التجميع حيث تبلغ نسبهم 5.8% لدى النساء و 12.5% لدى الرجال. فيما يتعلق بالمستخدمين الإداريين، تمثل المشغلات بهذه المهنة 10.3% من مجموع المشغلات، مقابل 3.0% لدى الرجال. كما يلاحظ إقبال النساء على المهنة



الفكرية من مجموع المشتغلات مقارنة بالرجال بنسبة 22.5% و 6.9% على التوالي. من جهة أخرى، تتقارب نسب النساء والرجال المؤطرات والمؤطرين من مجموع المشتغلات والمشتغلين أين تبلغ نسبيهم 1.9% و 2.8% على التوالي.

جدول 3-6: المشتغلين (15 سنوات فما فوق) حسب المهنة سنة 2014

التوزيع النسبي														
أعوان الخدمات المباشرة للخواص والتجار والباعة			المستخدمون الإداريون			المهن الوسطى			المهن الفكرية والعلمية			المديرون وإطارات التسيير والوكلاء		
المجموع	نساء	رجال	المجموع	نساء	رجال	المجموع	نساء	رجال	المجموع	نساء	رجال	المجموع	نساء	رجال
25,6%	19,4%	27,4%	5,8%	12,4%	4,0%	6,4%	10,9%	5,1%	11,9%	24,0%	8,6%	3,3%	2,6%	3,4%
19,7%	15,1%	20,9%	5,5%	12,4%	3,7%	6,3%	12,2%	4,8%	13,5%	29,4%	9,5%	3,7%	3,1%	3,8%
22,7%	17,0%	23,5%	2,5%	9,9%	1,5%	2,3%	5,3%	2,0%	11,1%	35,4%	7,9%	1,0%	0,2%	1,0%
30,9%	19,1%	32,5%	3,8%	7,9%	3,2%	3,2%	9,5%	2,3%	9,1%	27,3%	6,6%	1,3%	0,7%	1,3%
20,3%	19,1%	20,6%	3,5%	9,4%	2,0%	5,3%	11,4%	3,9%	10,1%	23,8%	6,9%	2,8%	2,2%	2,9%
27,1%	23,7%	28,1%	5,4%	11,1%	3,6%	5,6%	8,8%	4,6%	10,3%	20,8%	7,1%	3,5%	1,9%	4,0%
30,3%	27,4%	31,0%	4,0%	8,7%	2,8%	4,6%	6,8%	4,1%	7,0%	16,0%	4,8%	2,5%	1,1%	2,9%
22,0%	23,5%	21,6%	2,8%	9,4%	1,5%	3,2%	6,6%	2,5%	7,6%	15,9%	6,0%	2,4%	1,5%	2,6%
18,2%	11,5%	19,1%	3,0%	8,2%	2,3%	2,7%	4,9%	2,4%	6,7%	16,0%	5,4%	1,5%	1,0%	1,6%
25,4%	21,1%	26,4%	4,4%	10,3%	3,0%	4,8%	9,3%	3,8%	9,9%	22,5%	6,9%	2,7%	1,9%	2,8%
التوزيع النسبي														
المجموع			العمال والمستخدمون غير المختصين			مشغلو التجهيزات والآلات وعمال التجميع			حرفيو وعمال المهن ذات الطابع التقليدي			الفلاحون والعمال الماهرين في الفلاحة والصيد البحري		
المجموع	نساء	رجال	المجموع	نساء	رجال	المجموع	نساء	رجال	المجموع	نساء	رجال	المجموع	نساء	رجال
15163	3274	11889	19,9%	12,1%	22,1%	9,0%	1,9%	10,9%	16,6%	16,2%	16,7%	1,5%	0,6%	1,7%
14448	2922	11526	19,3%	10,6%	21,5%	11,2%	4,8%	12,9%	12,8%	9,2%	13,7%	8,0%	3,2%	9,2%
4702	551	4151	35,5%	15,3%	38,2%	6,1%	2,4%	6,5%	11,9%	11,5%	12,0%	6,8%	2,9%	7,4%
20494	2432	18062	27,6%	15,1%	29,3%	7,8%	5,3%	8,1%	10,1%	13,2%	9,7%	6,3%	1,7%	6,9%
18431	3549	14882	21,0%	13,7%	22,7%	12,7%	8,9%	13,6%	15,8%	10,5%	17,0%	8,6%	0,9%	10,4%
24972	5918	19054	17,3%	16,2%	17,6%	10,9%	5,8%	12,5%	16,8%	11,1%	18,6%	3,1%	0,5%	3,9%
20408	4028	16381	23,1%	19,4%	24,1%	9,8%	6,0%	10,7%	14,4%	11,2%	15,2%	4,3%	3,3%	4,5%
6234	1030	5205	22,3%	8,6%	25,0%	11,0%	7,6%	11,7%	20,3%	21,9%	20,0%	8,4%	5,1%	9,0%
5925	721	5204	41,9%	29,3%	43,6%	6,8%	1,3%	7,6%	11,8%	10,7%	12,0%	7,3%	16,8%	6,0%
130778	24425	106353	22,9%	15,1%	24,7%	10,0%	5,5%	11,0%	14,5%	12,1%	15,1%	5,5%	2,2%	6,2%

## 6-1- المشتغلون حسب الوضعية المهنية

يشكل أصحاب المؤسسات الاقتصادية الخاصة بولاية مدین 22.2% من مجموع المشتغلين، يمثل النساء 14.9% من النساء المشتغلات في حين تبلغ نسبة الرجال من أصحاب المؤسسات الاقتصادية الخاصة 23.1% من مجموع الرجال المشتغلين. في المقابل، تفوق نسبة المشتغلات كأجيرات نسبة المشتغلين من الأجراء الرجال بفارق 7.6 نقاط. ويعزى هذا





الاختلاف إلى بقاء مبادرة بعث المشاريع مرتفعة نسبيا لدى الرجال مقارنة بالمرأة التي كان حضورها بالدرجة الأولى مركزا على الشغل بصفة أجيبة.

جدول 3-7: المشتغلين (15 سنوات فما فوق) حسب الوضعية المهنية سنة 2014

المجموع	التوزيع النسبي																		مدنين الشمالية		
	لحسابه الخاص وله أجر						لحسابه الخاص بدون أجر			متدرب			يعمل لدى الأسرة بدون أجر			حالة أخرى					
	المجموع	نساء	رجال	المجموع	نساء	رجال	المجموع	نساء	رجال	المجموع	نساء	رجال	المجموع	نساء	رجال	المجموع	نساء	رجال			
15163	3274	11889	0,6%	0,6%	0,6%	0,5%	0,7%	0,4%	0,2%	0,3%	0,1%	76,5%	80,1%	75,5%	14,2%	14,1%	14,3%	8,0%	4,1%	9,1%	مدنين الشمالية
14448	2922	11526	0,3%	0,5%	0,3%	0,8%	1,5%	0,6%	0,1%	0,2%	0,1%	78,1%	85,9%	76,2%	13,6%	8,3%	14,9%	7,1%	3,6%	8,0%	مدنين الجنوبية
4702	551	4151	0,5%	1,1%	0,4%	0,2%	0,9%	0,1%	0,1%	0,4%	0,1%	82,4%	88,3%	81,7%	11,1%	7,1%	11,7%	5,6%	2,2%	6,0%	بني خداش
20494	2432	18062	1,5%	2,1%	1,4%	0,3%	0,6%	0,3%	0,3%	0,6%	0,3%	69,3%	79,2%	68,0%	23,0%	14,0%	24,3%	5,5%	3,5%	5,8%	بن قردان
18431	3549	14882	0,4%	0,7%	0,4%	0,3%	0,3%	0,3%	0,2%	0,2%	0,2%	73,9%	82,1%	72,0%	14,7%	11,1%	15,6%	10,4%	5,5%	11,6%	جرجيس
24972	5918	19054	0,6%	0,3%	0,7%	0,4%	0,5%	0,3%	0,2%	0,2%	0,2%	79,4%	87,9%	76,8%	9,3%	6,5%	10,1%	10,1%	4,4%	11,9%	جربة حومة السوق
20408	4028	16381	0,5%	0,5%	0,5%	0,3%	0,7%	0,3%	0,1%	0,1%	0,1%	80,9%	82,1%	80,6%	10,6%	12,5%	10,1%	7,6%	4,1%	8,5%	جربة ميدون
6234	1030	5205	0,5%	1,0%	0,4%	0,4%	1,4%	0,2%	0,1%	0,3%	0,1%	71,6%	78,5%	70,2%	15,7%	12,5%	16,4%	11,7%	6,2%	12,8%	جربة أجم
5925	721	5204	0,4%	0,8%	0,3%	0,2%	0,7%	0,1%	0,1%	0,1%	0,1%	80,6%	81,5%	80,5%	14,5%	15,9%	14,3%	4,3%	0,8%	4,7%	سيدي مخلوف
130778	24425	106353	0,7%	0,7%	0,7%	0,4%	0,7%	0,3%	0,2%	0,3%	0,1%	76,6%	83,4%	75,0%	14,1%	10,7%	14,8%	8,1%	4,2%	9,0%	المجموع

### 7-1- المشتغلون حسب طبيعة العمل

يبرز التوزيع النسبي حسب طبيعة العمل فوارق بين الجنسين خاصة بالنسبة لممارسي الأعمال غير المنتظمة والظرية حيث بلغت نسبة المشتغلين في هذا الصنف 17.6% مقابل 27.5% في صفوف الرجال. من جهة أخرى، ترتفع نسبة النساء المشتغلين بصفة منتظمة ومؤقتة (قصير المدى) إلى حدود 22.2%، في حين لا تمثل النسبة سوى 14.1% من الرجال المشتغلين بهذه الصفة.

رسم 3-4: فجوات النوع الاجتماعي في التوزيع النسبي للنساء والرجال المشتغلين (15 سنة فما فوق) حسب طبيعة العمل سنة 2014

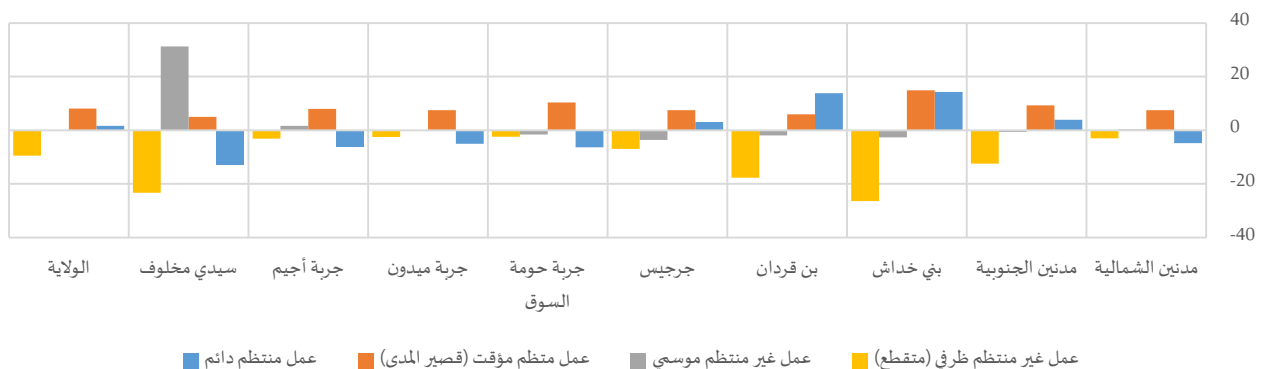

جدول 8-3: المشتغلين (15 سنوات فما فوق) حسب طبيعة العمل سنة 2014

المجموع	التوزيع النسبي														
	عمل غير منتظم ظرفي (متقطع)			عمل غير منتظم موسمي			عمل متظم مؤقت (قصير المدى)			عمل منتظم دائم					
	المجموع	نساء	رجال	المجموع	نساء	رجال	المجموع	نساء	رجال	المجموع	نساء	رجال			
15163	3274	11889	20,9%	18,5%	21,5%	2,3%	2,5%	2,2%	14,5%	20,4%	12,9%	62,4%	58,6%	63,4%	مدنين الشمالية
14448	2922	11526	17,0%	7,0%	19,5%	2,3%	1,8%	2,5%	15,4%	22,8%	13,5%	65,3%	68,4%	64,6%	مدنين الجنوبية
4702	551	4151	35,6%	12,2%	38,7%	4,9%	2,5%	5,2%	21,2%	34,4%	19,5%	38,3%	51,0%	36,6%	بني خداش
20494	2432	18062	36,0%	20,3%	38,0%	5,0%	3,3%	5,3%	16,4%	21,6%	15,7%	42,6%	54,8%	41,0%	بن قردان
18431	3549	14882	16,0%	10,4%	17,3%	6,4%	3,5%	7,1%	13,1%	19,2%	11,7%	64,5%	67,0%	63,9%	جرجيس
24972	5918	19054	12,9%	11,0%	13,4%	4,6%	3,4%	5,0%	15,4%	23,4%	13,0%	67,1%	62,3%	68,6%	جربة حومة السوق
20408	4028	16381	9,7%	7,7%	10,2%	10,7%	10,8%	10,7%	19,2%	25,2%	17,8%	60,3%	56,3%	61,3%	جربة ميدون
6234	1030	5205	18,3%	15,7%	18,8%	6,3%	7,6%	6,0%	8,3%	15,0%	7,0%	67,0%	61,7%	68,1%	جربة أجم
5925	721	5204	37,3%	16,9%	40,1%	8,5%	36,0%	4,8%	16,2%	20,5%	15,5%	38,0%	26,5%	39,6%	سيدي مخلوف
130778	24425	106353	20,0%	12,2%	21,8%	5,6%	5,4%	5,7%	15,6%	22,2%	14,1%	58,8%	60,1%	58,5%	المجموع

### 8-1- المشتغلون حسب مدة عقد العمل

بينت النتائج أنّ أغلب المشتغلين بولاية مدنين (54.0%) يشتغلون بدون عقد أي إما لحسابهم الخاص أو معينين عائليين أو ما شابه ذلك. من جهة أخرى، امتازت النساء على الرجال باشتغالهن وفقا لعقد عمل (بمدة غير محددة أو محددة) بنسبة 56.9% مقابل 43.6%.

رسم 3-5: فجوات النوع الاجتماعي في التوزيع النسبي للنساء والرجال المشتغلين (15 سنة فما فوق) حسب مدة عقد العمل سنة 2014

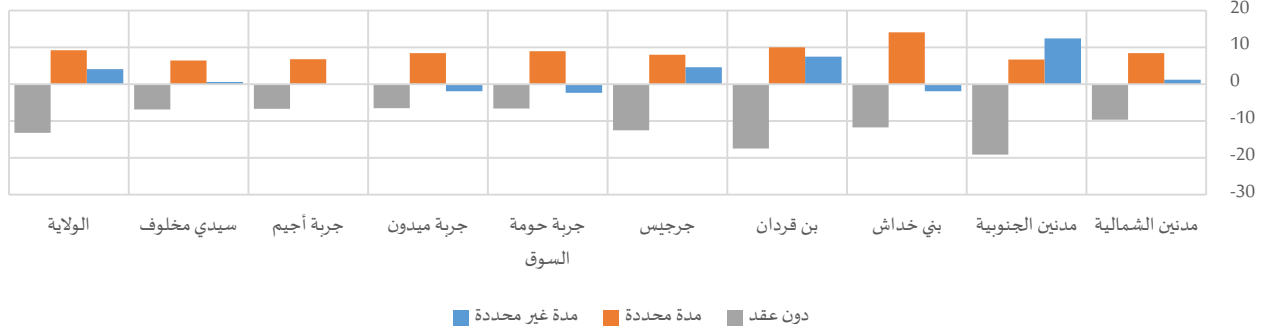

جدول 9-3: المشتغلين (15 سنوات فما فوق) حسب مدة عقد العمل سنة 2014

المجموع	التوزيع النسبي											
	دون عقد			مدة محددة			مدة غير محددة					
	المجموع	نساء	رجال	المجموع	نساء	رجال	المجموع	نساء	رجال			
15163	3274	11889	53,2%	45,6%	55,2%	14,9%	21,5%	13,1%	31,9%	32,8%	31,7%	مدنين الشمالية
14448	2922	11526	44,5%	29,3%	48,4%	12,6%	17,9%	11,2%	42,9%	52,8%	40,4%	مدنين الجنوبية
4702	551	4151	58,1%	47,8%	59,5%	13,0%	25,4%	11,4%	28,8%	27,2%	29,1%	بني خداش
20494	2432	18062	71,5%	56,1%	73,6%	7,9%	16,8%	6,7%	20,6%	27,2%	19,7%	بن قردان
18431	3549	14882	54,0%	43,9%	56,4%	13,4%	19,8%	11,9%	32,6%	36,3%	31,7%	جرجيس
24972	5918	19054	45,5%	40,5%	47,1%	14,0%	20,8%	11,8%	40,5%	38,8%	41,1%	جربة حومة السوق
20408	4028	16381	40,8%	35,5%	42,1%	33,3%	40,1%	31,7%	25,9%	24,4%	26,3%	جربة ميدون
6234	1030	5205	72,6%	67,0%	73,8%	5,2%	10,9%	4,1%	22,1%	22,1%	22,2%	جربة أجم
5925	721	5204	77,1%	71,0%	77,9%	7,9%	13,6%	7,1%	15,0%	15,4%	15,0%	سيدي مخلوف
130778	24425	106353	54,0%	43,2%	56,4%	15,2%	22,7%	13,5%	30,9%	34,2%	30,1%	المجموع

## 2- السكان العاطلين (15 سنة فما فوق)

### 1-2- البطالة حسب الحالة المدنية

بلغ الفارق في نسبة البطالة بين النساء والرجال في ولاية مدنين ما يقارب 26 نقطة. يفسر هذا بارتفاع نسبة النشاط لدى النساء مقابل ضعف فرص العمل لدى النساء أمام الرجال. كما أنّ تغير هيكله المستوى التعليمي لدى النساء ساهمت في انتقالها من مشغولة بصفة معينة عائلية إلى صاحبة شهادة باحثة عن شغل خارج الإطار الأسري.

رسم 3-6: فجوات النوع الاجتماعي بين نسب البطالة لدى النساء والرجال (15 سنة فما فوق) حسب الحالة المدنية سنة 2014

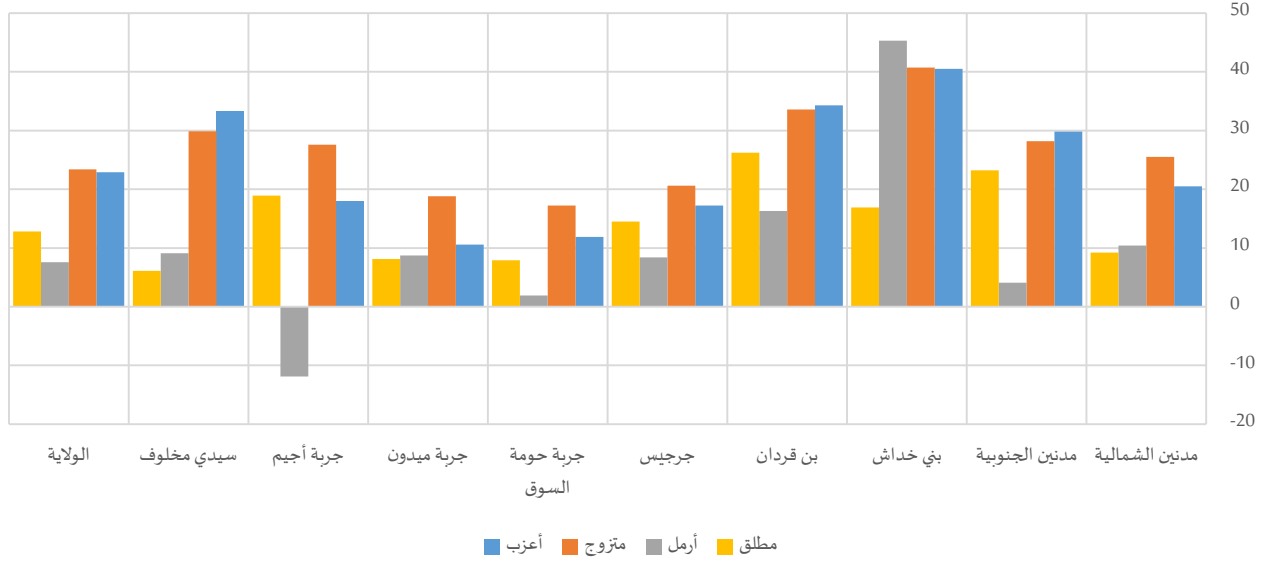

جدول 3-10: نسبة البطالة (15 سنوات فما فوق) حسب الحالة المدنية سنة 2014

المجموع	أعزب		متزوج		أرمل		مطلق		المجموع	
	رجال	نساء	رجال	نساء	رجال	نساء	رجال	نساء	رجال	نساء
مدنين الشمالية	26,3%	46,8%	33,6%	2,6%	28,1%	7,9%	2,6%	10,4%	13,0%	18,8%
مدنين الجنوبية	25,0%	54,8%	36,1%	3,1%	31,3%	9,0%	15,6%	18,5%	19,7%	21,0%
بني خدّاش	24,2%	64,7%	39,4%	3,9%	44,6%	7,9%	0,0%	17,8%	45,3%	21,9%
بن قردان	22,9%	57,2%	31,9%	3,0%	36,6%	7,1%	2,9%	14,1%	19,2%	18,6%
جرجيس	21,0%	38,2%	27,1%	3,1%	23,7%	6,4%	7,0%	13,3%	15,4%	14,0%
جربة حومة السوق	13,0%	24,9%	16,9%	1,7%	18,9%	5,5%	7,2%	8,7%	9,1%	9,9%
جربة ميدون	11,0%	21,6%	13,7%	2,2%	21,0%	5,8%	4,7%	10,9%	13,4%	9,2%
جربة أجميم	12,0%	30,0%	18,2%	1,6%	29,2%	4,8%	24,0%	16,9%	12,1%	10,0%
سيدي مخلوف	24,6%	57,9%	34,7%	3,3%	33,2%	6,5%	8,1%	13,6%	17,2%	18,8%
المجموع	19,5%	42,4%	26,7%	2,6%	26,0%	6,7%	7,1%	12,5%	14,7%	15,1%

### 2-2- البطالة حسب المستوى التعليمي

تشمل النسبة الأكبر من العاطلين عن العمل ذوي المستوى التعليمي العالي بنسبة 27.9% من مجموع العاطلين بولاية مدنين، وتعمق في صفوف النساء مقارنة بالرجال حيث بلغت 42.9% و13.9% على التوالي نظرا لارتفاع المستوى التعليمي لدى النساء في سن النشاط مقارنة بما مضى.

رسم 3-7: فجوات النوع الاجتماعي بين نسب البطالة لدى النساء والرجال (15 سنة فما فوق) حسب المستوى التعليمي سنة 2014

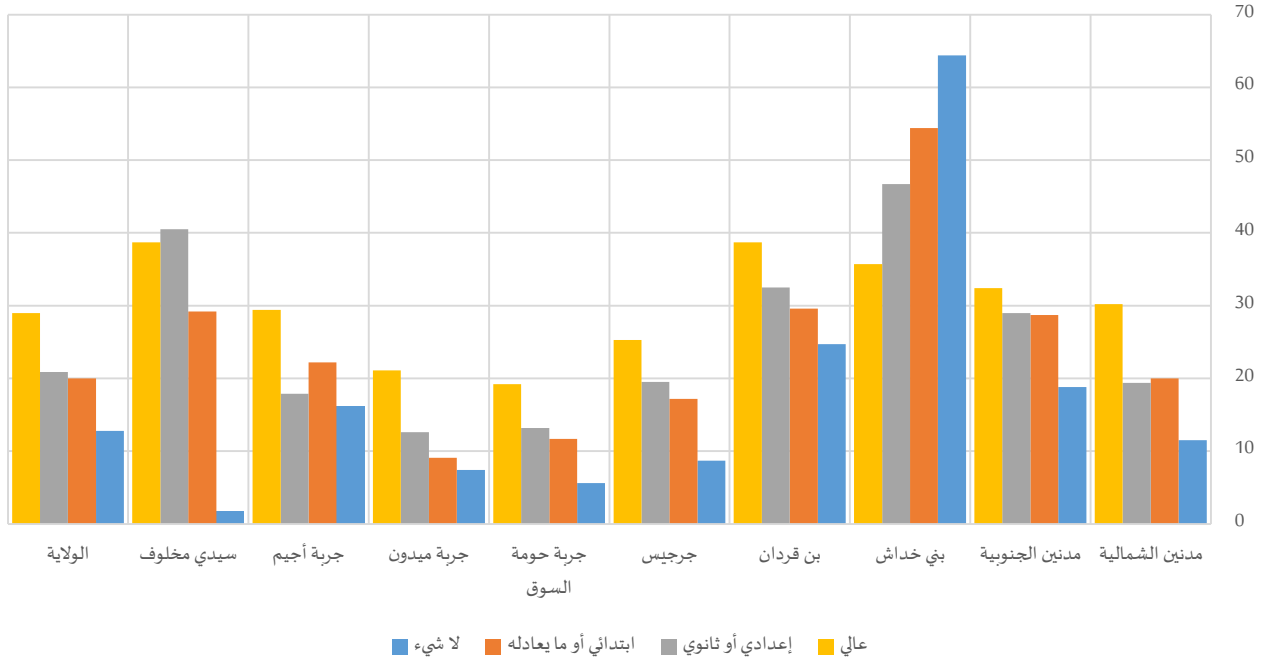

جدول 3-11: نسبة البطالة (15 سنة فما فوق) حسب المستوى التعليمي سنة 2014

	لا شيء			ابتدائي أو ما يعادله			إعدادي أو ثانوي			عالي			المجموع	
	رجال	نساء	المجموع	رجال	نساء	المجموع	رجال	نساء	المجموع	رجال	نساء	المجموع	رجال	نساء
مدين الشمالية	6,0%	17,5%	8,7%	7,6%	27,6%	11,2%	12,7%	32,1%	17,2%	47,8%	32,8%	11,5%	37,5%	18,8%
مدين الجنوبية	6,2%	25,0%	9,2%	7,8%	36,5%	12,5%	12,9%	41,9%	19,6%	49,7%	34,3%	11,6%	44,4%	21,0%
بني خداش	4,1%	68,5%	9,3%	8,7%	63,1%	16,4%	14,1%	60,8%	22,8%	55,6%	39,0%	11,1%	59,3%	21,9%
بن قردان	4,9%	29,6%	6,9%	8,4%	38,0%	11,7%	13,0%	45,5%	17,7%	57,7%	37,1%	11,4%	49,2%	18,6%
جرجيس	6,7%	15,4%	8,1%	5,7%	22,9%	7,9%	11,2%	30,7%	15,6%	37,0%	24,9%	8,6%	31,1%	14,0%
جربة حومة السوق	2,9%	8,5%	4,4%	3,9%	15,6%	6,1%	6,4%	19,6%	9,5%	26,6%	16,1%	5,7%	21,3%	9,9%
جربة ميدون	4,5%	11,9%	6,4%	4,7%	13,8%	6,2%	6,1%	18,7%	8,5%	29,5%	17,9%	5,8%	20,8%	9,2%
جربة أجميم	3,2%	19,4%	6,9%	3,2%	25,4%	6,5%	5,5%	23,4%	8,7%	38,6%	21,7%	4,9%	29,1%	10,0%
سيدي مخلوف	4,2%	6,0%	4,5%	7,3%	36,5%	10,4%	13,4%	53,9%	19,1%	67,2%	47,6%	11,3%	49,4%	18,8%
المجموع	5,0%	17,8%	7,1%	6,2%	26,2%	9,2%	10,1%	31,0%	14,3%	42,9%	27,9%	8,9%	34,5%	15,1%

### 3-2- البطالة حسب الفئة العمرية

بينت نسب توزيع العاطلين حسب الهيكلية العمرية أن الفارق بين النساء والرجال يتقلص بارتفاع الفئات العمرية للشباب، حيث تم رصد أدنى الفوارق في صفوف الفئة العمرية 60 سنة فأكثر (6.1 نقطة)، في حين تعمقت بفئة الشباب (28.5 نقطة). وقد يعزى هذا لتفاقم انعدام فرص العمل بالجهة وبصفة أكبر لدى النساء مقارنة بالرجال مع تقاسم ظاهرة البطالة بالمنطقة.



رسم 3-8: فجوات النوع الاجتماعي بين نسب البطالة لدى النساء والرجال (15 سنة فما فوق) حسب الفئة العمرية سنة 2014

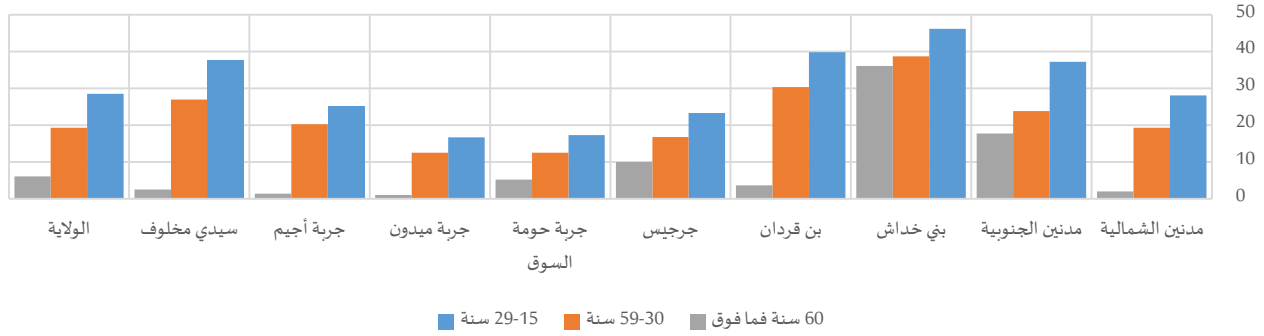

جدول 3-12: نسبة البطالة (15 سنة فما فوق) حسب الفئة العمرية سنة 2014

المجموع	60 سنة فما فوق			سنة 59-30			سنة 29-15					
	المجموع	نساء	رجال	المجموع	نساء	رجال	المجموع	نساء	رجال			
18,8%	37,5%	11,5%	3,0%	4,9%	2,9%	10,5%	25,0%	5,7%	37,6%	55,4%	27,3%	مدین الشمالية
21,0%	44,4%	11,6%	4,8%	21,9%	4,2%	11,7%	29,4%	5,6%	40,6%	63,7%	26,5%	مدین الجنوبية
21,9%	59,3%	11,1%	5,5%	40,5%	4,4%	12,7%	44,7%	6,0%	43,6%	72,4%	26,3%	بني خداش
18,6%	49,2%	11,4%	4,1%	7,6%	4,0%	10,6%	35,9%	5,6%	34,5%	63,8%	24,0%	بن قردان
14,0%	31,1%	8,6%	6,7%	16,2%	6,2%	7,8%	21,1%	4,3%	29,6%	44,7%	21,4%	جرجيس
9,9%	21,3%	5,7%	3,1%	7,8%	2,6%	5,8%	15,2%	2,7%	19,9%	31,1%	13,8%	جربة حومة السوق
9,2%	20,8%	5,8%	3,7%	4,6%	3,6%	5,8%	15,8%	3,3%	16,1%	28,2%	11,5%	جربة ميدون
10,0%	29,1%	4,9%	5,1%	6,5%	5,1%	5,5%	22,3%	2,1%	20,3%	37,4%	12,2%	جربة أجم
18,8%	49,4%	11,3%	3,2%	5,6%	3,1%	9,3%	32,4%	5,5%	37,5%	63,2%	25,6%	سيدي مخلوف
15,1%	34,5%	8,9%	4,3%	10,1%	4,0%	8,5%	23,7%	4,4%	29,6%	48,8%	20,3%	المجموع

#### 4-2- مدة البطالة

يختلف المشهد العام لتوزيع العاطلات والعاطلين عن العمل وفقا لمدة البطالة، ففي حين أنّ أكبر نسبة من النساء العاطلات عن العمل (45.9%) تفوق مدة بطالتهم سنتين، نجد أنّ أغلب الرجال (42.2%) لا تتجاوز مدة بطالتهم السنة على المستوى الجهوي. وتعمق الفوارق بين الجنسين للذين لا تتجاوز مدة بطالتهم السنة لتتعدى 18 نقطة لفائدة الرجال ببعض المعتمديات على غرار معتمدية سيدي مخلوف (18.7 نقطة) ومعتمدية جربة أجم (20.4 نقطة).

رسم 3-9: فجوات النوع الاجتماعي بين التوزيع النسبي للنساء والرجال العاطلين (15 سنة فما فوق) حسب مدة البطالة سنة 2014

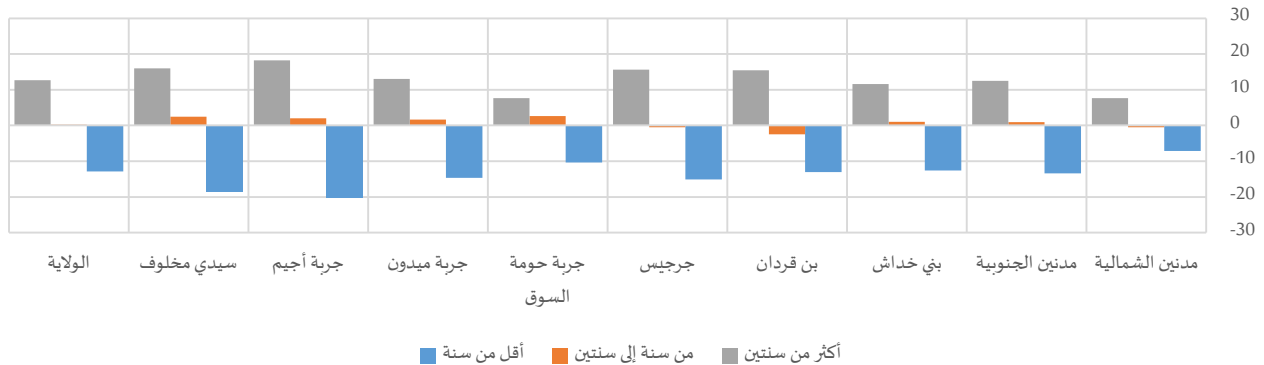

جدول 3-13: العاطلين (15 سنة فما فوق) حسب مدة البطالة سنة 2014

المجموع	أكثر من سنتين			من سنة إلى سنتين			أقل من سنة			المجموع	رجال	نساء
	المجموع	رجال	نساء	المجموع	رجال	نساء	المجموع	رجال	نساء			
3514	1963	1551	1453	878	575	921	511	411	1140	575	565	مدنين الشمالية
3846	2333	1514	1846	1234	612	830	512	318	1170	586	583	مدنين الجنوبية
1319	802	517	473	324	149	304	188	116	541	290	252	بني خدّاش
4675	2356	2319	1952	1164	788	1213	583	631	1510	609	901	بن قردان
3008	1602	1406	1144	726	418	685	361	324	1179	515	664	جرجيس
2749	1601	1148	982	623	359	772	467	305	995	510	484	جربة حومة السوق
2072	1058	1014	587	367	220	552	290	261	933	401	533	جربة ميدون
692	424	269	260	189	71	194	122	72	238	112	126	جربة أجيّيم
1367	704	663	654	392	263	265	145	120	448	167	281	سيدي مخلوف
23243	12843	10401	9353	5897	3455	5737	3180	2557	8153	3765	4388	المجموع

### 3- الوضعية الاقتصادية لرئيس الأسرة

يشكل رؤساء الأسر العاطلين عن العمل بولاية مدنين 1.9% من مجموع رؤساء الأسر، في حين يمثل المشتغلون 63.1% وغير النشيطين 35.0%. لكن نلاحظ فجوة كبيرة في التوزيع النسبي لكل من الرجال والنساء رؤساء الأسر، حيث يمثل المشتغلون قرابة 71.2% من رؤساء الأسر الرجال وقرابة 12.4% من رئيسات الأسر النساء، وتنقلب الصورة بالنسبة لغير النشيطين حيث تبلغ نسبة رؤساء الأسر الرجال 26.9% ونسبة رئيسات الأسر النساء 85.6%.

جدول 3-14: رؤساء الأسر حسب الوضعية الاقتصادية سنة 2014

المجموع	التوزيع النسبي									المجموع	رجال	نساء
	عاطل			مشتغل			غير نشيط					
المجموع	رجال	نساء	المجموع	رجال	نساء	المجموع	رجال	نساء	المجموع	رجال	نساء	
13136	11267	1869	1,8%	1,8%	1,8%	64,0%	16,8%	71,8%	34,2%	81,4%	26,4%	مدنين الشمالية
12522	10776	1746	2,2%	3,1%	2,1%	63,3%	11,6%	71,7%	34,4%	85,3%	26,2%	مدنين الجنوبية
6037	4606	1431	2,2%	1,6%	2,3%	47,9%	3,8%	61,6%	50,0%	94,6%	36,1%	بني خدّاش
16691	15164	1527	2,3%	1,8%	2,3%	68,4%	7,4%	74,6%	29,3%	90,8%	23,1%	بن قردان
19357	16539	2818	2,1%	2,3%	2,1%	57,1%	10,1%	65,1%	40,8%	87,6%	32,8%	جرجيس
19565	17184	2382	1,4%	2,1%	1,3%	68,4%	21,5%	74,9%	30,2%	76,4%	23,8%	جربة حومة السوق
16408	14153	2255	2,0%	1,6%	2,1%	65,7%	17,1%	73,4%	32,3%	81,3%	24,5%	جربة ميدون
6112	4965	1147	1,0%	0,9%	1,0%	55,9%	4,4%	67,8%	43,1%	94,6%	31,2%	جربة أجيّيم
5765	4947	818	2,1%	1,1%	2,3%	62,5%	8,7%	71,4%	35,4%	90,2%	26,3%	سيدي مخلوف
115594	99600	15994	1,9%	1,9%	1,9%	63,1%	12,4%	71,2%	35,0%	85,6%	26,9%	المجموع

ووفقا للوضعية المهنية، يحتكر الأجراء توزيع رؤساء الأسر المشتغلين بنسبة 72.1%، وتبلغ نسبهم 80.0% و71.9% في صفوف النساء رئيسات الأسر والرجال رؤساء الأسر على التوالي. كما تفوق نسبة النساء رئيسات الأسر اللاتي تعملن لدى الأسر بدون أجر نسبة الرجال رؤساء الأسر من نفس الفئة من خلال 1.0% مقابل 0.7%، لكون المرأة رئيسة الأسرة هي القائمة بدرجة أكبر بالأشغال الاقتصادية لدى العائلة دون أي أجر مادي مقارنة بالرجل رئيس الأسر.

جدول 3-15: رؤساء الأسر المشتغلين حسب الوضعية المهنية سنة 2014

المجموع			التوزيع النسبي												
			يعمل لدى الأسرة بدون أجر وحالات أخرى			أجير			لحسابه الخاص بدون أجر			لحسابه الخاص وله أجر			
المجموع	نساء	رجال	المجموع	نساء	رجال	المجموع	نساء	رجال	المجموع	نساء	رجال	المجموع	نساء	رجال	
8425	316	8109	0,8%	1,6%	0,7%	73,6%	76,1%	73,5%	15,1%	17,2%	15,0%	10,5%	5,4%	10,7%	مدنين الشمالية
7957	206	7751	0,3%	0,5%	0,3%	73,4%	78,6%	73,3%	16,6%	14,6%	16,7%	9,6%	5,8%	9,7%	مدنين الجنوبية
2895	54	2840	0,7%	3,8%	0,6%	79,3%	81,1%	79,3%	13,3%	15,1%	13,2%	6,7%	0,0%	6,9%	بني خدّاش
11444	114	11329	1,4%	0,9%	1,4%	66,0%	81,6%	65,9%	25,4%	11,4%	25,6%	7,2%	6,1%	7,2%	بن قردان
11077	286	10791	0,6%	0,7%	0,5%	68,6%	74,6%	68,5%	17,3%	16,6%	17,3%	13,5%	8,1%	13,6%	جرجيس
13422	512	12909	0,8%	0,2%	0,8%	73,4%	86,0%	72,9%	11,3%	8,3%	11,5%	14,5%	5,5%	14,9%	جربة حومة السوق
10810	388	10423	0,7%	1,0%	0,7%	76,5%	81,7%	76,3%	11,9%	13,8%	11,9%	10,9%	3,4%	11,1%	جربة ميدون
3418	51	3367	0,5%	3,9%	0,4%	65,2%	76,5%	65,0%	19,1%	11,8%	19,2%	15,2%	5,9%	15,3%	جربة أجم
3605	71	3534	0,5%	1,4%	0,5%	78,4%	71,4%	78,6%	16,0%	27,1%	15,8%	5,1%	0,0%	5,2%	سيدي مخلوف
73053	1999	71054	0,8%	1,0%	0,7%	72,1%	80,0%	71,9%	16,2%	13,8%	16,3%	10,9%	5,2%	11,1%	المجموع

#### 4- النوع الاجتماعي والتغطية الاجتماعية

من خلال دراسة وضعية مشتغلي الفئة العمرية (18-59) سنة، بلغ عدد المنخرطين بالصناديق الاجتماعية بولاية مدنين حوالي 64 ألف منخرط، علما وأنّ عدد المنخرطين الإجمالي يتجاوز ذلك بكثير إذا ما أخذنا بعين الاعتبار الفئات العمرية التي تفوق 60 سنة.

وناهزت نسبة الانخراط لمشتغلي الفئة العمرية (18-59) سنة 52.5 %، بفارق حوالي 5.1 نقطة لصالح الرجال حيث بلغت نسبة الانخراط لديهم 53.5% مقابل 48.4% لدى النساء.

على مستوى المعتمديات، سجلت الفجوة بين الجنسين في نسب الانخراط تفاوتات لصالح الرجال بجل المعتمديات تراوحت بين 2.1 نقطة (بمعتمدية مدنين الجنوبية) و17.9 نقطة (بمعتمدية جربة أجم). في المقابل، كانت نسب التغطية لصالح النساء بمعتمديتي بني خدّاش وبن قردان مقارنة بالرجال ناهزت 4.3 نقطة و7.5 نقطة على التوالي.

جدول 3-16: المشتغلين (سنة 18-59) حسب نوعية التغطية الاجتماعية سنة 2014

المجموع			التوزيع النسبي												
			لا يعرف			غير منخرط			الصندوق الوطني للضمان الاجتماعي			الصندوق الوطني للتقاعد والحيطة الاجتماعية			
المجموع	نساء	رجال	المجموع	نساء	رجال	المجموع	نساء	رجال	المجموع	نساء	رجال	المجموع	نساء	رجال	
14220	3208	11012	1,0%	0,5%	1,2%	48,4%	55,2%	46,4%	23,1%	9,5%	27,1%	27,5%	34,7%	25,4%	مدنين الشمالية
13556	2873	10684	1,1%	0,5%	1,3%	44,3%	46,5%	43,7%	24,5%	10,2%	28,4%	30,1%	42,8%	26,7%	مدنين الجنوبية
4179	539	3641	2,2%	1,4%	2,3%	53,4%	50,2%	53,8%	27,9%	15,7%	29,6%	16,6%	32,5%	14,3%	بني خدّاش
18826	2380	16446	1,5%	1,4%	1,5%	63,2%	56,8%	64,1%	17,2%	15,4%	17,5%	18,1%	26,5%	16,9%	بن قردان
17222	3463	13759	0,9%	0,9%	0,9%	39,5%	44,6%	38,2%	41,7%	27,1%	45,4%	17,9%	27,4%	15,6%	جرجيس
23714	5771	17944	1,1%	1,0%	1,1%	36,2%	44,3%	33,6%	47,3%	34,5%	51,4%	15,4%	20,2%	13,9%	جربة حومة السوق
19429	3892	15537	1,5%	1,5%	1,5%	39,9%	52,3%	36,8%	49,7%	32,5%	54,0%	8,9%	13,6%	7,8%	جربة ميدون
5882	994	4888	0,4%	0,1%	0,4%	54,2%	69,3%	51,2%	34,2%	14,9%	38,0%	11,3%	15,6%	10,4%	جربة أجم
5431	682	4750	0,8%	0,3%	0,8%	63,2%	74,7%	61,5%	22,2%	9,8%	23,9%	13,9%	15,1%	13,7%	سيدي مخلوف
122460	23799	98661	1,2%	0,9%	1,2%	46,3%	50,7%	45,3%	34,5%	22,9%	37,3%	18,0%	25,5%	16,2%	المجموع



خارطة 3-2: فجوات النوع الاجتماعي بين النساء والرجال في نسب التغطية الاجتماعية للمشتغلين (18-59 سنة) سنة 2014

(الفجوة بين الجنسين = (نسبة التغطية الاجتماعية للمشتغلين (18-59 سنة) لدى النساء - نسبة التغطية الاجتماعية للمشتغلين (18-59 سنة) لدى الرجال) x 100 = -5.1 نقطة على مستوى الولاية)

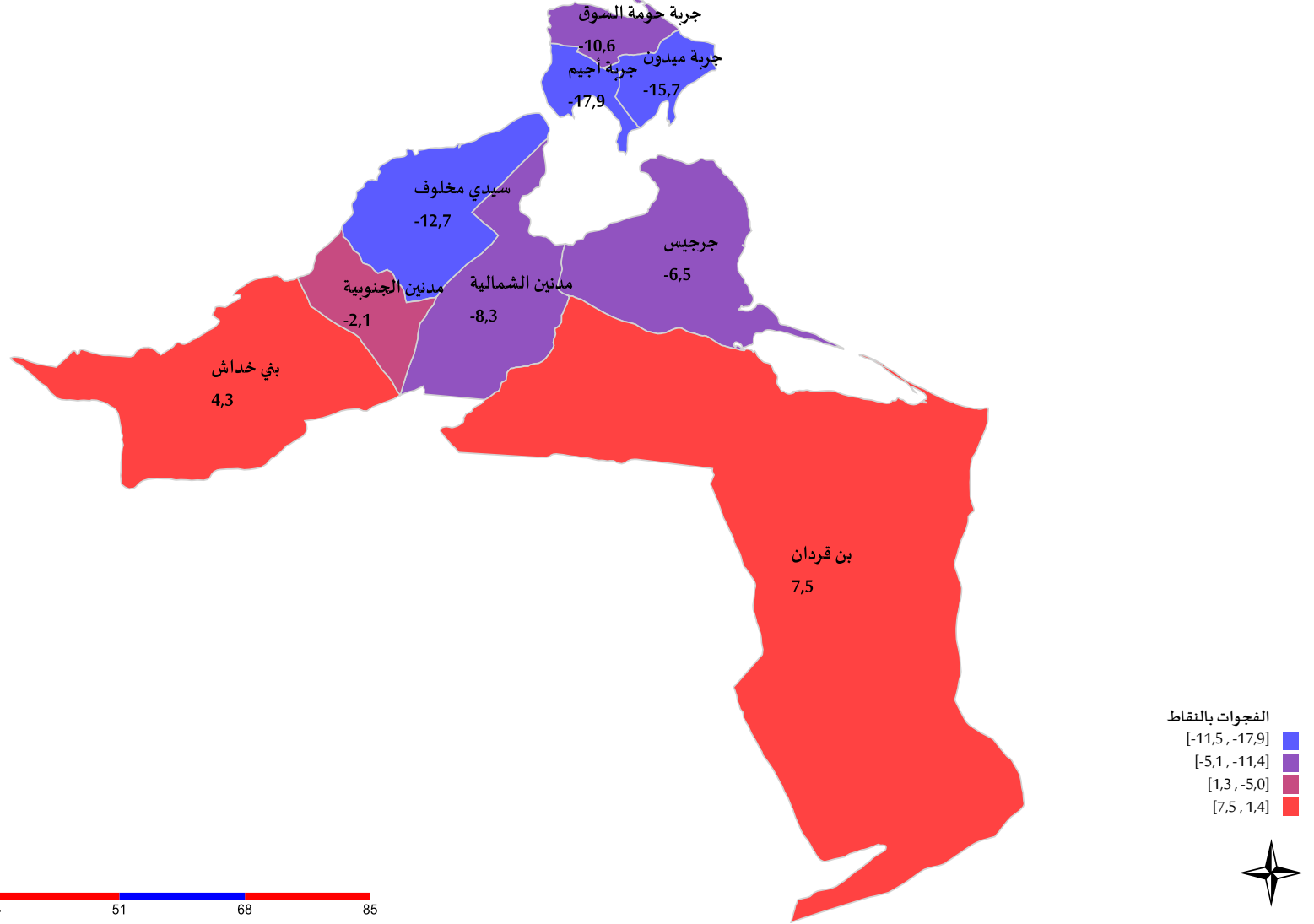



#### 1-4- التقطیة الاجتماعیة مسب الوضعیة المهنیة

من خلال دراسة التغطیة الاجتماعیة للمشتغلین من الفئة العمریة (18-59) سنة وفقا لوضعیةهم المهنیة، نلاحظ وجود فوارق كبیة بین الرجال والنساء المشتغلین لحسابهم الخاص (دون أجراء أو بأجراء) لصالح الرجال تصل إلى 13.3 نقطة، حیث تبلغ نسبة التغطیة بالقطاع الخاص 22.2% لدى الرجال مقابل 8.9% لدى النساء. بالنسبة للمشتغلین كأجراء، تجاوزت نسبة انخراط النساء المسجلة لدى الرجال بقراءة 13.1 نقطة، من خلال 77.1% و 90.2% فی صفوف الرجال والنساء على التوالي.

وتفاوتت الفجوات بین الجنسین بین المعتمدیات بحسب طابع الوسط لكل معتمدیة والنسیج الاقتصادی بها. ففی حین تبلغ الفجوة فی صفوف الأجراء المنخرطین 19.9 نقطة بمعتمدیة جریة أجم لفائدة النساء وفقا للتوزیع النسبی للمشتغلین المنخرطین، لا تتعدی هذه الفجوة بین الجنسین الـ 9 نقاط بمعتمدیة سیدی مخلوف لصالح الرجال.

رسم 3-10: فجوات النوع الاجتماعی بین التوزیع النسبی للنساء والرجال المشتغلین (18-59 سنة) المنخرطین حسب الوضعیة المهنیة سنة 2014

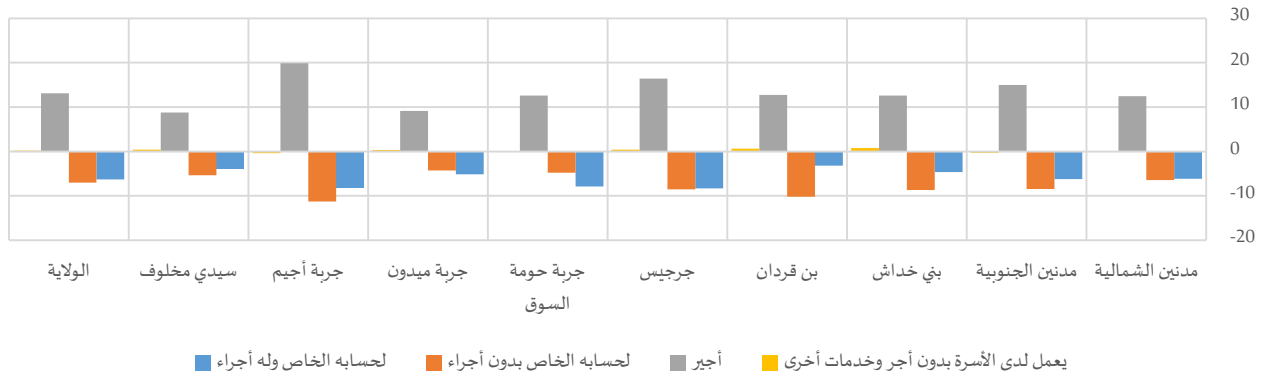

جدول 3-17: المشتغلین (18-59 سنة) المنخرطین حسب الوضعیة المهنیة سنة 2014

المجموع	التوزیع النسبی														
	يعمل لدى الأسرة بدون أجر وخدمات أخرى			أجير			لحسابه الخاص بدون أجراء			لحسابه الخاص وله أجراء					
	المجموع	نساء	رجال	المجموع	نساء	رجال	المجموع	نساء	رجال	المجموع	نساء	رجال			
7139	1403	5736	0,7%	0,8%	0,7%	81,7%	91,6%	79,2%	9,2%	4,0%	10,5%	8,4%	3,5%	9,6%	مدین الشمالیة
7356	1513	5843	0,3%	0,0%	0,3%	81,6%	93,5%	78,5%	10,2%	3,4%	11,9%	8,0%	3,0%	9,3%	مدین الجنوبیة
1762	242	1520	0,6%	1,3%	0,5%	83,8%	94,6%	82,0%	10,4%	2,9%	11,6%	5,3%	1,3%	5,9%	بنی خدش
6408	946	5462	1,4%	1,9%	1,3%	78,0%	88,9%	76,1%	14,7%	6,1%	16,2%	5,9%	3,2%	6,4%	بن قردان
9874	1789	8085	0,7%	1,0%	0,6%	74,0%	87,4%	71,0%	13,3%	6,3%	14,9%	12,0%	5,2%	13,5%	جرجیس
14574	3079	11495	1,0%	1,0%	1,0%	79,7%	89,7%	77,1%	8,3%	4,6%	9,3%	11,0%	4,8%	12,6%	جربة حومة السوق
11137	1738	9400	0,5%	0,8%	0,5%	83,1%	90,8%	81,7%	7,7%	4,1%	8,3%	8,7%	4,3%	9,5%	جربة میدون
2629	295	2333	0,3%	0,0%	0,4%	68,8%	86,4%	66,6%	16,4%	6,4%	17,7%	14,4%	7,1%	15,3%	جربة أجم
1937	167	1770	0,2%	0,6%	0,2%	83,5%	91,5%	82,7%	11,6%	6,7%	12,1%	4,7%	1,2%	5,0%	سیدی مخلوف
62817	11172	51645	0,7%	0,9%	0,7%	79,5%	90,2%	77,1%	10,5%	4,7%	11,7%	9,4%	4,2%	10,5%	المجموع

بالنسبة للمشتغلین غیر المنخرطین، عموما لا توجد فجوات كبیة بین الجنسین على المستوى الجهوی وعلى مستوى بعض المعتمدیات وفقا للوضعیة المهنیة، باستثناء بعض الحالات، إذ فاقت نسبة النساء المشتغلات غیر

المنخرطات الأجيريات نظراءهم من الرجال بأكثر من 7.0 نقاط بمعتمديتي بن قردان وجربة حومة السوق، في حين وصلت الفجوة 5 نقاط لصالح الرجال بمعتمدية جربة ميدون في صفوف الأجراء.

رسم 3-11: فجوات النوع الاجتماعي بين التوزيع النسبي للنساء والرجال المشتغلين (18-59 سنة) غير المنخرطين حسب الوضعية المهنية سنة 2014

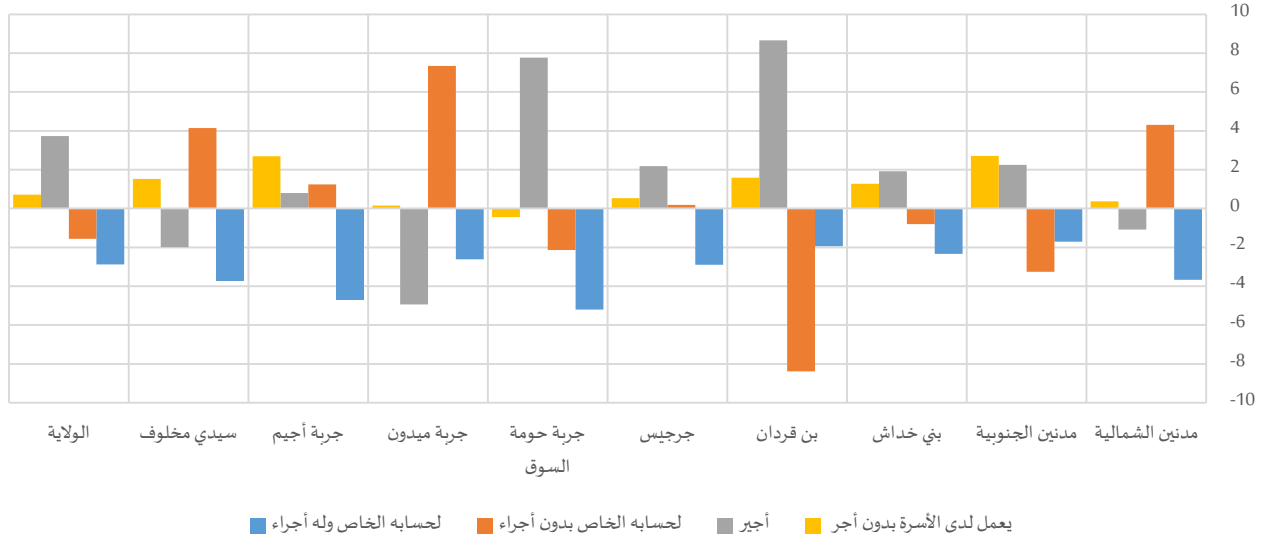

جدول 3-18: المشتغلين (18-59 سنة) غير المنخرطين حسب الوضعية المهنية سنة 2014

المجموع	التوزيع النسبي												مدين الشمالية	
	يعمل لدى الأسرة بدون أجر			أجير			لحسابه الخاص بدون أجر			لحسابه الخاص وله أجر				
	المجموع	نساء	رجال	المجموع	نساء	رجال	المجموع	نساء	رجال	المجموع	نساء	رجال		
6831	1753	5077	1,7%	1,9%	1,6%	72,7%	71,9%	73,0%	18,2%	21,4%	17,1%	7,4%	4,7%	8,4%
5966	1328	4638	2,3%	4,4%	1,7%	76,0%	77,7%	75,5%	16,2%	13,6%	16,9%	5,6%	4,2%	6,0%
2116	252	1864	0,9%	2,0%	0,8%	82,4%	84,1%	82,2%	10,9%	10,2%	11,0%	5,8%	3,7%	6,0%
11454	1281	10173	2,5%	3,9%	2,3%	64,5%	72,2%	63,5%	27,5%	20,0%	28,4%	5,5%	3,8%	5,8%
6533	1462	5071	1,2%	1,6%	1,1%	75,4%	77,1%	75,0%	15,5%	15,6%	15,5%	7,9%	5,6%	8,5%
8398	2493	5905	1,5%	1,2%	1,6%	80,6%	86,1%	78,3%	10,2%	8,7%	10,8%	7,7%	4,0%	9,2%
7569	1972	5597	1,4%	1,5%	1,3%	79,0%	75,4%	80,3%	13,6%	19,0%	11,7%	6,0%	4,1%	6,7%
3133	669	2465	1,5%	3,6%	0,9%	74,4%	75,0%	74,2%	14,6%	15,5%	14,3%	9,5%	5,8%	10,5%
3394	501	2893	0,9%	2,2%	0,7%	79,6%	77,9%	79,9%	15,5%	19,1%	14,9%	4,0%	0,8%	4,5%
55392	11710	43682	1,7%	2,3%	1,5%	74,6%	77,6%	73,9%	17,1%	15,9%	17,4%	6,6%	4,3%	7,2%

#### 2-4- التغطية الاجتماعية مسب مدة عقد العمل

كان المشتغلون بعقد محدد من أضعف نسب المشتغلين غير المتمتعين بالتغطية الاجتماعية، حيث لم تتجاوز نسبهم 18.3%. وبالنسبة لعقود العمل ذات مدة غير محدودة، بلغت النسبة 43.6%، مع تسجيل فارق بين الرجال والنساء يصل إلى 10.7 نقطة لصالح النساء.



رسم 3-12: فجوات النوع الاجتماعي بين التوزيع النسبي للنساء والرجال المشتغلين (18-59 سنة) المنخرطين حسب مدة عقد العمل سنة 2014

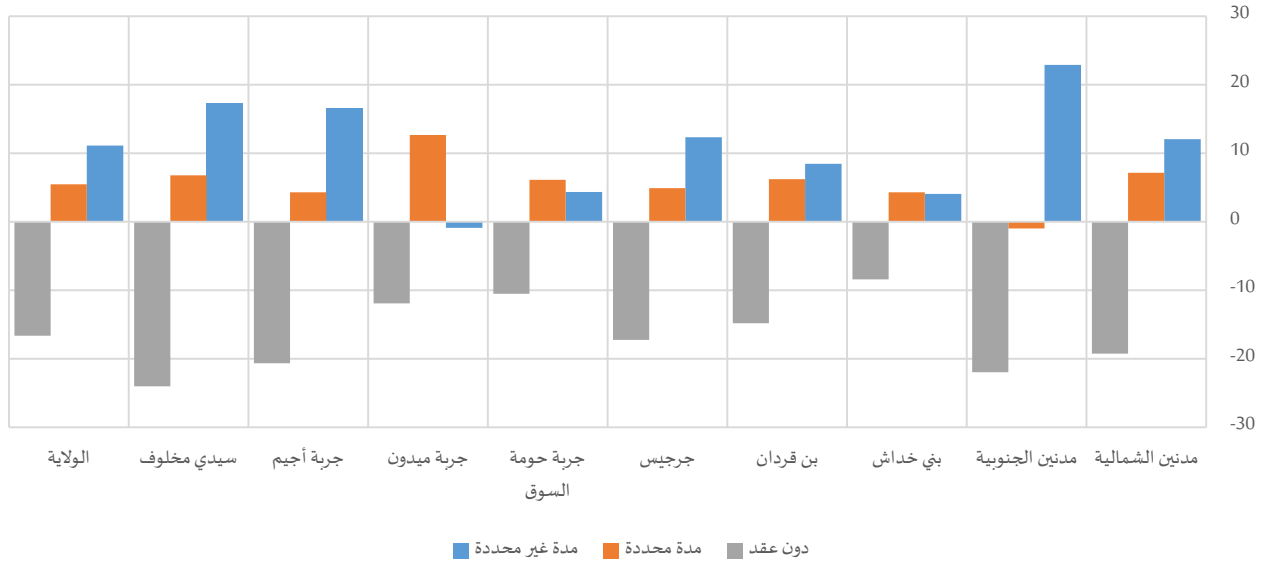

جدول 3-19: المشتغلين (18-59 سنة) المنخرطين حسب مدة عقد العمل سنة 2014

المجموع	غير مصرح به		دون عقد			مدة محددة			مدة غير محددة						
	المجموع	نساء	رجال	المجموع	نساء	رجال	المجموع	نساء	رجال	المجموع	نساء		رجال		
7139	1403	5736	48	9	39	2084	194	1890	1428	361	1067	3580	839	2740	مدنين الشمالية
7356	1513	5843	68	16	52	1767	102	1665	613	114	498	4909	1281	3628	مدنين الجنوبية
1762	242	1520	65	8	57	819	96	723	279	47	231	599	91	509	بني خداش
6408	946	5462	179	27	152	3098	341	2757	808	168	639	2323	409	1914	بن قردان
9874	1789	8085	383	81	302	4087	494	3592	1436	327	1109	3968	887	3082	جرجيس
14574	3079	11495	273	65	208	4933	790	4143	1973	562	1411	7394	1662	5733	جربة حومة السوق
11137	1738	9400	209	37	171	3166	322	2844	4619	901	3718	3144	477	2667	جربة ميدون
2629	295	2333	88	16	72	1568	121	1447	130	25	105	844	134	710	جربة أجميم
1937	167	1770	10	2	8	1054	54	1000	231	30	201	642	81	561	سيدي مخلوف
62817	11172	51645	1323	261	1062	22576	2515	20061	11516	2536	8980	27403	5861	21542	المجموع

من جهة أخرى، بلغت نسبة المشتغلين دون عقد والذين لا يتمتعون بتغطية اجتماعية 35.9%، مع بلوغها 38.8% و22.5% لدى الرجال والنساء على التوالي.

وتباينت هذه الفوارق بين السلب والايجاب من معتمدية إلى أخرى وفقا لمدة عقد العمل. لكن عموما، ترتفع نسبة الرجال الذين يشتغلون دون عقد وغير المنخرطين مقارنة بما هو عليه لدى النساء، إذ تتعدى الفجوة الـ20 نقطة بكل من معتمديتي جربة أجميم (21.0 نقطة) وسيدي مخلوف (24.2 نقطة).

رسم 3-13: فجوات النوع الاجتماعي بين التوزيع النسبي للنساء والرجال المشتغلين (18-59 سنة) غير المنخرطين حسب مدة عقد العمل سنة 2014

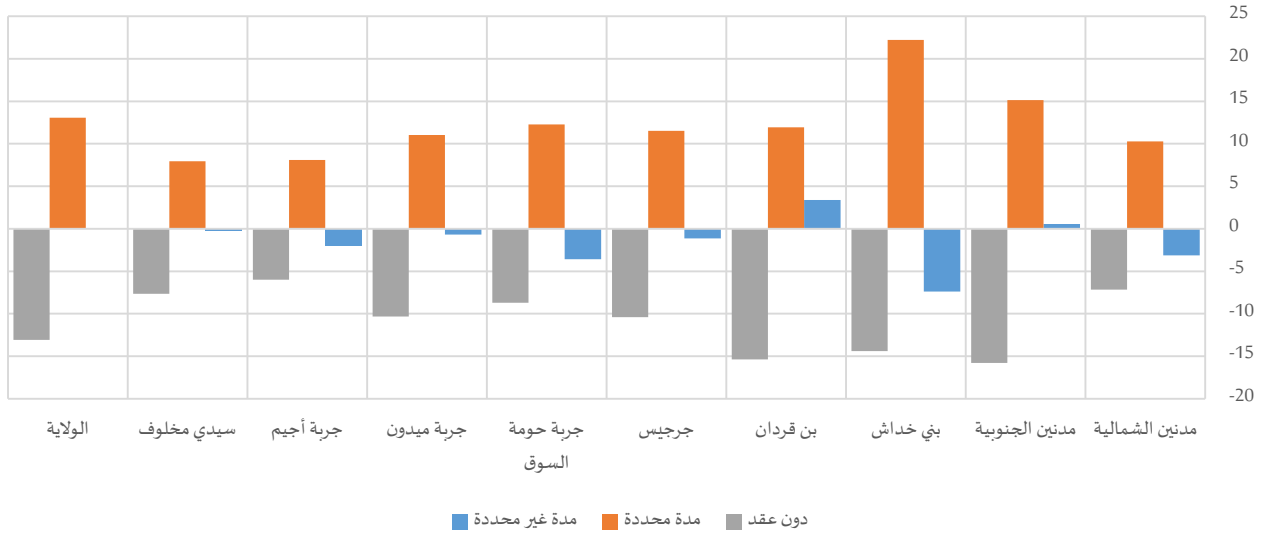

جدول 3-20: المشتغلين (18-59 سنة) غير المنخرطين حسب مدة عقد العمل سنة 2014

المجموع	غير مصرح به			دون عقد			مدة محددة			مدة غير محددة					
	المجموع	نساء	رجال	المجموع	نساء	رجال	المجموع	نساء	رجال	المجموع	نساء	رجال			
6831	1753	5077	97	30	67	5084	1209	3875	684	307	378	965	207	758	مدنين الشمالية
5966	1328	4638	88	22	65	3909	708	3201	1045	386	659	924	211	713	مدنين الجنوبية
2116	252	1864	127	19	108	1320	125	1195	190	68	122	480	41	439	بني خداش
11454	1281	10173	480	71	409	9085	836	8249	585	193	392	1303	180	1123	بن قردان
6533	1462	5071	334	77	257	4259	840	3420	691	278	412	1248	267	982	جرجيس
8398	2493	5905	278	99	180	5195	1385	3810	1217	566	651	1707	443	1264	جربة حومة السوق
7569	1972	5597	255	71	183	4122	926	3196	1585	567	1018	1608	408	1200	جربة ميدون
3133	669	2465	133	27	106	2437	491	1946	160	75	85	403	76	327	جربة أجيم
3394	501	2893	40	10	30	2987	405	2581	189	61	128	178	25	153	سيدي مخلوف
55392	11710	43682	1832	427	1405	38398	6924	31474	6346	2501	3845	8816	1858	6959	المجموع

## 5- ظروف التنقل للشغل

للتنقل إلى مكان العمل، تستغرق أغلب النساء المشتغلات وقتاً أقل نسبياً من الذي يقضيه الرجال، حيث أنّ 58.3% من النساء مقابل 47.8% من الرجال يقضون أقل من 15 دقيقة. في المقابل، تفوق نسبة الرجال الذين يمضون أكثر من ساعة للالتحاق بمقرات عملهم النسب المسجلة لدى النساء حيث بلغت نسبهم 3.2% و 1.7% على التوالي من مجموع الرجال والنساء المشتغلين.

وعلى مستوى المعتمديات، تباينت الفجوات حسب المدة الزمنية لتصل إلى 19.2 نقطة لصالح النساء للمدة (0-15 دق) بمعتمدية بني خداش و 14.1 نقطة لصالح الرجال للمدة (16-60 دق) بنفس المعتمدية.



رسم 3-14: فجوات النوع الاجتماعي بين التوزيع النسبي للنساء والرجال المشتغلين (15 سنة فما فوق) حسب المدة الزمنية المستغرقة للتنقل من المسكن لمقر العمل سنة 2014

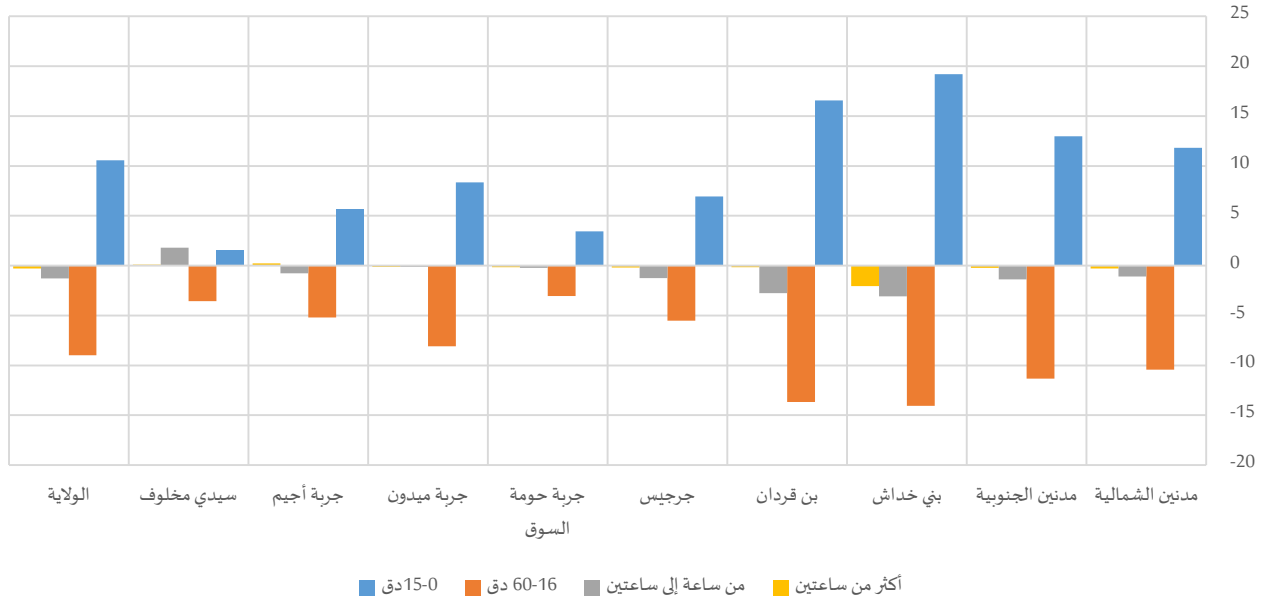

جدول 3-21: المشتغلين (15 سنة فما فوق) حسب المدة الزمنية المستغرقة للتنقل من المسكن لمقر العمل سنة 2014

المجموع	التوزيع النسبي														
	المجموع		أكثر من ساعتين			من ساعة إلى ساعتين			دق 60-16		دق 15-0				
			نساء	رجال	المجموع	نساء	رجال	المجموع	نساء	رجال	المجموع	نساء	رجال		
15163	3274	11889	0,3%	0,1%	0,4%	1,4%	0,6%	1,6%	42,7%	34,5%	44,9%	55,6%	64,8%	53,0%	مدين الشمالية
14448	2922	11526	0,5%	0,3%	0,5%	2,0%	0,9%	2,3%	49,7%	40,6%	51,9%	47,9%	58,2%	45,3%	مدين الجنوبية
4702	551	4151	3,5%	1,6%	3,7%	6,0%	3,3%	6,4%	53,9%	41,5%	55,6%	36,6%	53,6%	34,3%	بني خداش
20494	2432	18062	1,0%	0,9%	1,1%	3,8%	1,4%	4,2%	53,6%	41,5%	55,2%	41,6%	56,1%	39,6%	بن قردان
18431	3549	14882	0,5%	0,3%	0,5%	2,3%	1,3%	2,6%	44,2%	39,8%	45,3%	52,9%	58,5%	51,6%	جرجيس
24972	5918	19054	0,4%	0,3%	0,5%	1,2%	1,1%	1,3%	42,0%	39,6%	42,7%	56,4%	59,0%	55,6%	جربة حومة السوق
20408	4028	16381	0,2%	0,1%	0,2%	0,8%	0,7%	0,8%	44,9%	38,4%	46,5%	54,1%	60,8%	52,5%	جربة ميدون
6234	1030	5205	0,4%	0,6%	0,3%	1,4%	0,8%	1,5%	50,5%	46,2%	51,4%	47,7%	52,4%	46,8%	جربة أجم
5925	721	5204	0,9%	1,0%	0,9%	7,4%	9,0%	7,2%	63,8%	60,7%	64,3%	27,8%	29,2%	27,6%	سيدي مخلوف
130778	24425	106353	0,6%	0,4%	0,7%	2,3%	1,3%	2,5%	47,3%	40,0%	49,0%	49,8%	58,3%	47,8%	المجموع

من جهة أخرى، يشمل استعمال وسائل النقل العمومي للذهاب إلى العمل لدى النساء المشتغلات 11.6% مقابل 5.5% لدى المشتغلين من الرجال، دون اعتبار الذين يتنقلون على الأقدام. في حين أن امتطاء سيارة خاصة للتنقل إلى العمل يسجل farka بقراءة أربع نقاط بين الرجال والنساء من خلال بلوغ نسب 23.0% و 19.1% على التوالي. ويبقى التباين بين المعتمدات بحسب الخاصية الحضرية للمعمدية ومساحتها.



رسم 3-15: فجوات النوع الاجتماعي بين التوزيع النسبي للنساء والرجال المشتغلين (15 سنة فما فوق) حسب وسيلة النقل الأساسية المستعملة للتنقل من المسكن لمقر العمل سنة 2014

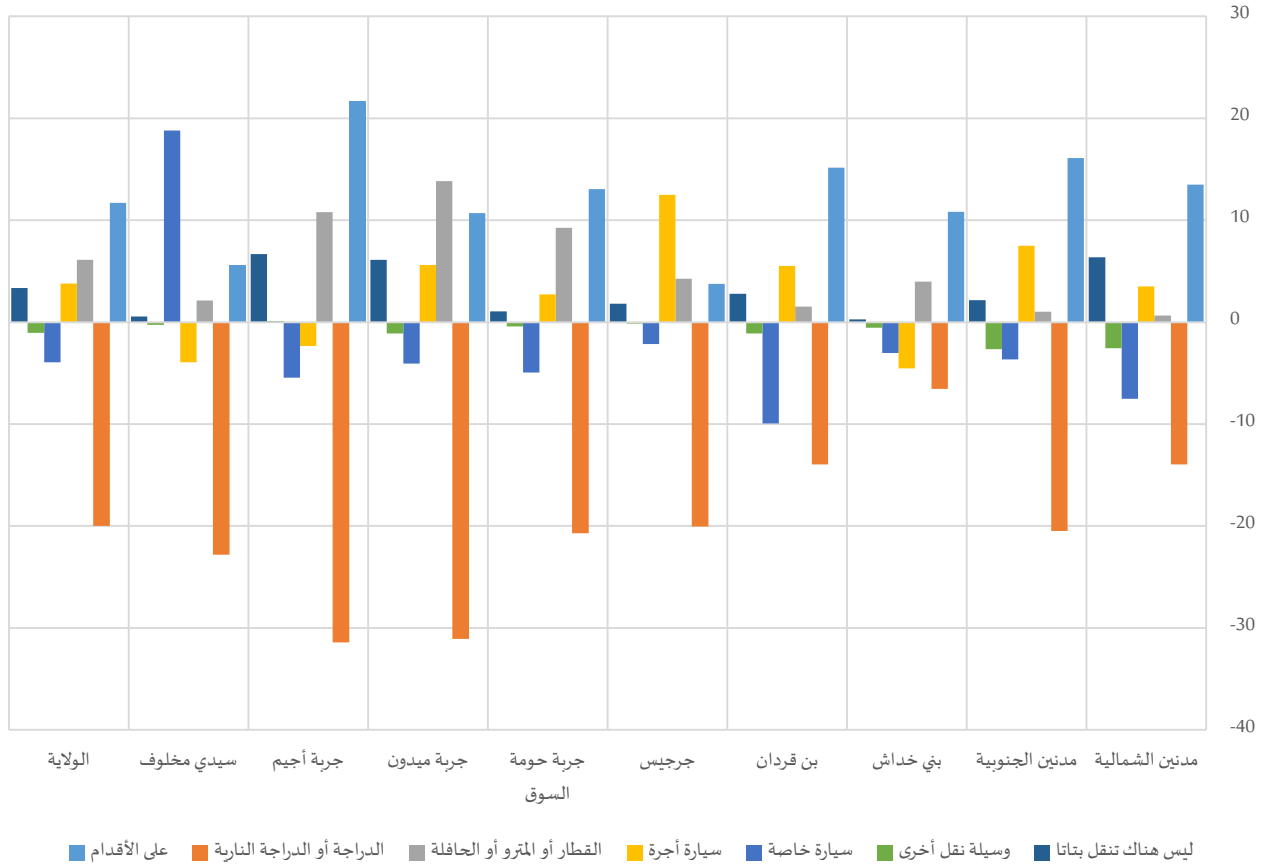

جدول 3-22: المشتغلين (15 سنة فما فوق) حسب وسيلة النقل الأساسية المستعملة للتنقل من المسكن لمقر العمل سنة 2014

	التوزيع النسبي											
	سيارة أجرة			القطار أو المترو أو الحافلة			الدراجة أو الدراجة النارية			على الأقدام		
	المجموع	نساء	رجال	المجموع	نساء	رجال	المجموع	نساء	رجال	المجموع	نساء	
مدنين الشمالية	12,6%	15,4%	11,9%	4,0%	4,5%	3,8%	11,9%	0,9%	14,9%	46,0%	56,6%	43,1%
مدنين الجنوبية	15,7%	21,7%	14,2%	3,7%	4,5%	3,5%	17,9%	1,5%	22,0%	33,9%	46,8%	30,7%
بني خداش	11,3%	7,3%	11,8%	19,3%	22,8%	18,8%	8,0%	2,2%	8,7%	50,3%	59,9%	49,1%
بن قردان	23,6%	28,4%	22,9%	4,2%	5,6%	4,0%	14,1%	1,8%	15,8%	28,9%	42,2%	27,1%
جرجيس	18,3%	28,4%	15,9%	4,7%	8,1%	3,9%	17,8%	1,6%	21,7%	33,7%	36,8%	33,0%
جربة حومة السوق	9,0%	11,1%	8,3%	10,1%	17,1%	7,9%	25,3%	9,5%	30,2%	23,1%	33,1%	20,1%
جربة ميدون	7,8%	12,4%	6,7%	8,1%	19,2%	5,4%	35,2%	10,3%	41,3%	24,3%	32,9%	22,2%
جربة أجميم	7,1%	5,2%	7,5%	8,6%	17,6%	6,8%	41,7%	15,5%	46,9%	23,3%	41,4%	19,8%
سيدي مخلوف	22,8%	19,3%	23,3%	4,4%	6,3%	4,1%	25,3%	5,3%	28,1%	26,0%	30,8%	25,3%
المجموع	14,2%	17,3%	13,5%	6,7%	11,6%	5,5%	21,8%	5,6%	25,5%	30,7%	40,2%	28,5%



المجموع			التوزيع النسبي									
			ليس هناك تنقل بتاتا			وسيلة نقل أخرى			سيارة خاصة			
المجموع	نساء	رجال	المجموع	نساء	رجال	المجموع	نساء	رجال	المجموع	نساء	رجال	
15163	3274	11889	3,6%	8,5%	2,2%	2,6%	0,6%	3,2%	19,4%	13,5%	21,0%	مدنين الشمالية
14448	2922	11526	4,1%	5,8%	3,7%	2,9%	0,8%	3,4%	21,7%	18,8%	22,5%	مدنين الجنوبية
4702	551	4151	1,0%	1,3%	1,0%	1,0%	0,5%	1,1%	9,0%	6,4%	9,4%	بني خداش
20494	2432	18062	1,4%	3,9%	1,1%	1,8%	0,8%	1,9%	26,1%	17,3%	27,3%	بن قردان
18431	3549	14882	1,6%	3,1%	1,3%	1,8%	1,7%	1,8%	22,0%	20,2%	22,4%	جرجيس
24972	5918	19054	2,4%	3,2%	2,1%	1,7%	1,3%	1,8%	28,5%	24,7%	29,7%	جربة حومة السوق
20408	4028	16381	3,4%	8,3%	2,2%	1,0%	0,1%	1,3%	20,0%	16,8%	20,8%	جربة ميدون
6234	1030	5205	2,3%	7,9%	1,2%	2,2%	2,3%	2,2%	14,7%	10,2%	15,6%	جربة أجيم
5925	721	5204	0,9%	1,4%	0,8%	1,3%	1,1%	1,4%	19,3%	35,8%	17,0%	سيدي مخلوف
130778	24425	106353	2,5%	5,2%	1,9%	1,8%	1,0%	2,0%	22,3%	19,1%	23,0%	المجموع

## المحور الرابع: تكافؤ فرص التمتع بالخدمات الصحية بين الجنسين

### 1- الوصول للمؤسسات الصحية

#### 1-1- البعد عن أقرب مستشفى محلي

يتوزع النساء والرجال جغرافيا بصفة شبه متساوية عن أقرب مستشفى محلي في كافة معتمديات ولاية مدنين ولم تتجاوز الفجوات في نسب توزيعهم عبر مختلف المسافات 3.6 نقطة على أقصى تقدير.

رسم 4-1: فجوات النوع الاجتماعي في التوزيع النسبي للنساء والرجال حسب المسافة الفاصلة بين المسكن وأقرب مستشفى محلي سنة 2014

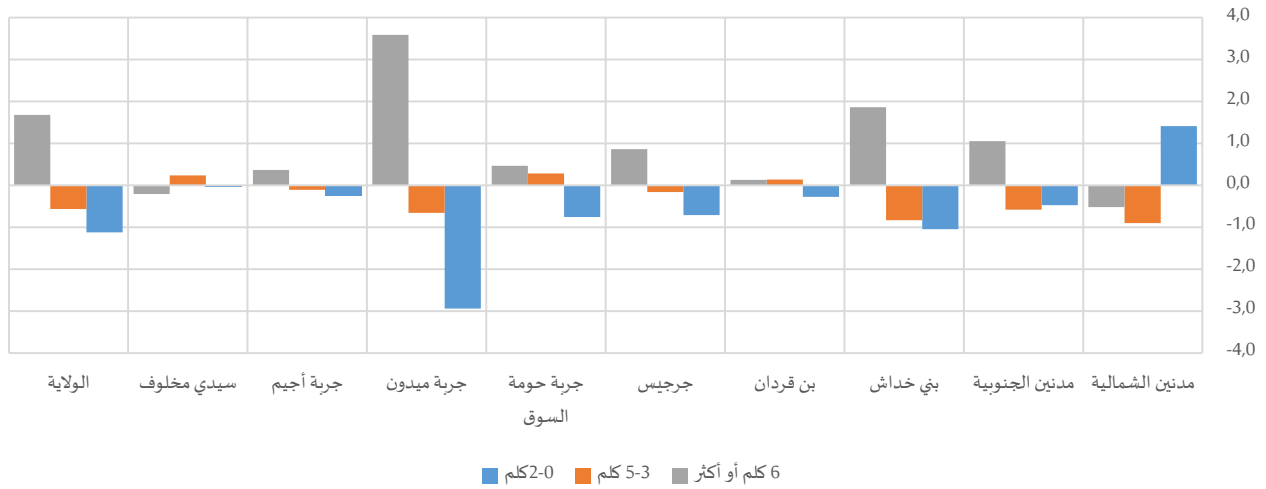

جدول 4-1: السكان حسب المسافة الفاصلة بين المسكن وأقرب مستشفى محلي سنة 2014

المجموع	المجموع		6 كلم أو أكثر			5-3 كلم			2-0 كلم			
	نساء	رجال	المجموع	نساء	رجال	المجموع	نساء	رجال	المجموع	نساء	رجال	
54769	28128	26641	8422	4254	4167	23774	12087	11687	22573	11787	10787	مدنين الشمالية
54640	28478	26162	25768	13573	12194	10364	5322	5041	18509	9582	8926	مدنين الجنوبية
25885	14537	11348	17210	9784	7426	3570	1952	1618	5105	2801	2305	بي خداش
79912	40093	39819	13188	6643	6545	33874	17023	16850	32850	16427	16423	بن قردان
75382	39309	36073	38688	20336	18351	21282	11068	10214	15412	7904	7508	جرجيس
75904	37516	38388	28863	14355	14508	16669	8292	8377	30372	14869	15503	جربة حومة السوق
63528	31111	32417	27423	14000	13423	15916	7690	8225	20190	9420	10769	جربة ميدون
24294	12805	11489	23310	12308	11001	125	60	66	859	437	422	جربة أجميم
25206	13295	11911	19331	10184	9148	3052	1625	1427	2823	1487	1336	سيدي مخلوف
479520	245272	234248	202203	105439	96763	128624	65120	63505	148693	74713	73980	المجموع



تبعاً للمركز الجغرافي للمستشفيات المحلية، بلغت نسبة النساء اللواتي تفصلهن أكثر من 6 كلم عن أقرب مستشفى محلي 43.0% من مجموع نساء ولاية مدین، لكن ارتفعت هذه النسبة إلى حدود 96.1% بمعتمدية جربة أجميم ولم تتجاوز 15.1% بمعتمدية مدین الجنوبية. وفي العموم، كانت نسب النساء اللواتي تفصلهن أكثر من 6 كلم عن أقرب مستشفى محلي حسب مختلف الفئات العمرية مرتفعة مقارنة بما هو عليه في صفوف الرجال بكافة المعتمديات، وخاصة بمعتمدية جربة ميدون أين فارق الفجوة بين الجنسين الـ 4 نقاط في صفوف الشباب والمسنين لصالح النساء.

رسم 4-2: فجوات النوع الاجتماعي في نسب النساء والرجال الذين تفوق المسافة الفاصلة بين المسكن وأقرب مستشفى محلي (6 كلم أو أكثر) حسب الفئة العمرية سنة 2014

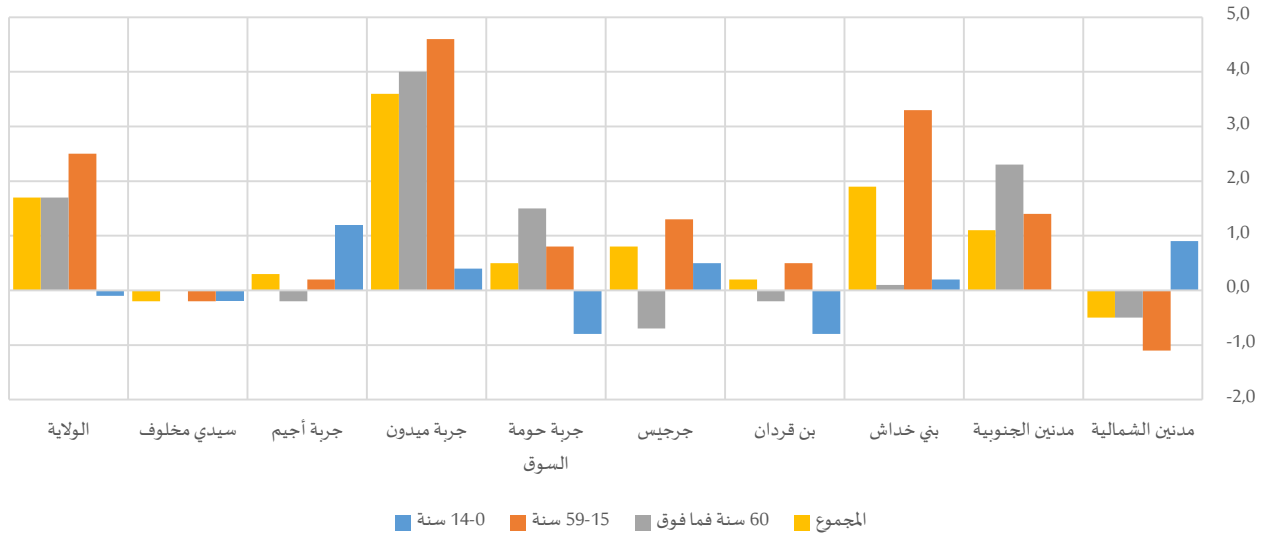

جدول 2-4: نسبة السكان الذين تفوق المسافة الفاصلة بين المسكن وأقرب مستشفى محلي (6 كلم أو أكثر) حسب الفئة العمرية سنة 2014

المجموع	المجموع		60 سنة فما فوق			59-15 سنة			14-0 سنة			
	نساء	رجال	المجموع	نساء	رجال	المجموع	نساء	رجال	المجموع	نساء	رجال	
15,4%	15,1%	15,6%	18,0%	17,7%	18,2%	15,4%	14,9%	16,0%	14,1%	14,6%	13,7%	مدین الشمالية
47,2%	47,7%	46,6%	52,5%	53,7%	51,4%	46,9%	47,6%	46,2%	45,6%	45,6%	45,6%	مدین الجنوبية
66,5%	67,3%	65,4%	68,2%	68,3%	68,2%	65,8%	67,1%	63,8%	67,3%	67,4%	67,2%	بني خداش
16,5%	16,6%	16,4%	16,8%	16,7%	16,9%	16,6%	16,8%	16,3%	16,2%	15,8%	16,6%	بن قردان
51,3%	51,7%	50,9%	51,3%	51,0%	51,7%	51,6%	52,2%	50,9%	50,7%	51,0%	50,5%	جرجيس
38,0%	38,3%	37,8%	39,4%	40,2%	38,7%	37,4%	37,8%	37,0%	39,0%	38,6%	39,4%	جربة حومة السوق
43,2%	45,0%	41,4%	52,8%	54,7%	50,7%	41,5%	43,9%	39,3%	43,6%	43,8%	43,4%	جربة ميدون
95,9%	96,1%	95,8%	96,1%	96,0%	96,2%	96,0%	96,1%	95,9%	95,8%	96,4%	95,2%	جربة أجميم
76,7%	76,6%	76,8%	78,1%	78,1%	78,1%	76,3%	76,2%	76,4%	77,1%	77,0%	77,2%	سيدي مخلوف
42,2%	43,0%	41,3%	46,4%	47,3%	45,6%	41,5%	42,7%	40,2%	41,9%	41,8%	41,9%	المجموع



جدول 4-3: السكان الذين تفوق المسافة الفاصلة بين المسكن وأقرب مستشفى محلي (6 كلم أو أكثر) حسب الفئة العمرية سنة 2014

المجموع	المجموع		60 سنة فما فوق			59-15 سنة			14-0 سنة			
	رجال	نساء	رجال	نساء	رجال	رجال	نساء	رجال	رجال	نساء	رجال	
8422	4254	4167	1072	510	561	5479	2805	2674	1871	939	932	مدنين الشمالية
25768	13573	12194	2968	1444	1524	16442	9005	7437	6357	3125	3233	مدنين الجنوبية
17210	9784	7426	2440	1200	1239	10691	6629	4061	4080	1955	2125	بني خدّاش
13188	6643	6545	1368	656	712	8455	4383	4072	3365	1604	1761	بن قردان
38688	20336	18351	5486	2733	2753	23376	12866	10510	9827	4738	5088	جرجيس
28863	14355	14508	3220	1669	1551	18121	9108	9014	7523	3579	3944	جربة حومة السوق
27423	14000	13423	3358	1819	1539	16954	8672	8283	7111	3510	3601	جربة ميدون
23310	12308	11001	3354	1841	1513	14073	7584	6489	5882	2883	2999	جربة أجيم
19331	10184	9148	2197	1078	1118	12302	6800	5502	4833	2305	2528	سيدي مخلوف
202203	105439	96763	25461	12951	12510	125893	67851	58042	50848	24638	26211	المجموع

## 2-1- البعد عن أقرب مستشفى أو مركز صحي

تتكافؤ نسبيا فرص الوصول لأقرب مستشفى أو مركز صحي بين الجنسين من خلال تقارب التوزيع الجغرافي لكليهما، إذ لم تتجاوز الفجوات في توزيع النساء والرجال حسب المسافات 0.9 نقطة بكامل معتمديات ولاية مدنين.

رسم 4-3: فجوات النوع الاجتماعي في التوزيع النسبي للنساء والرجال حسب المسافة الفاصلة بين المسكن وأقرب مستشفى أو مركز صحي سنة 2014

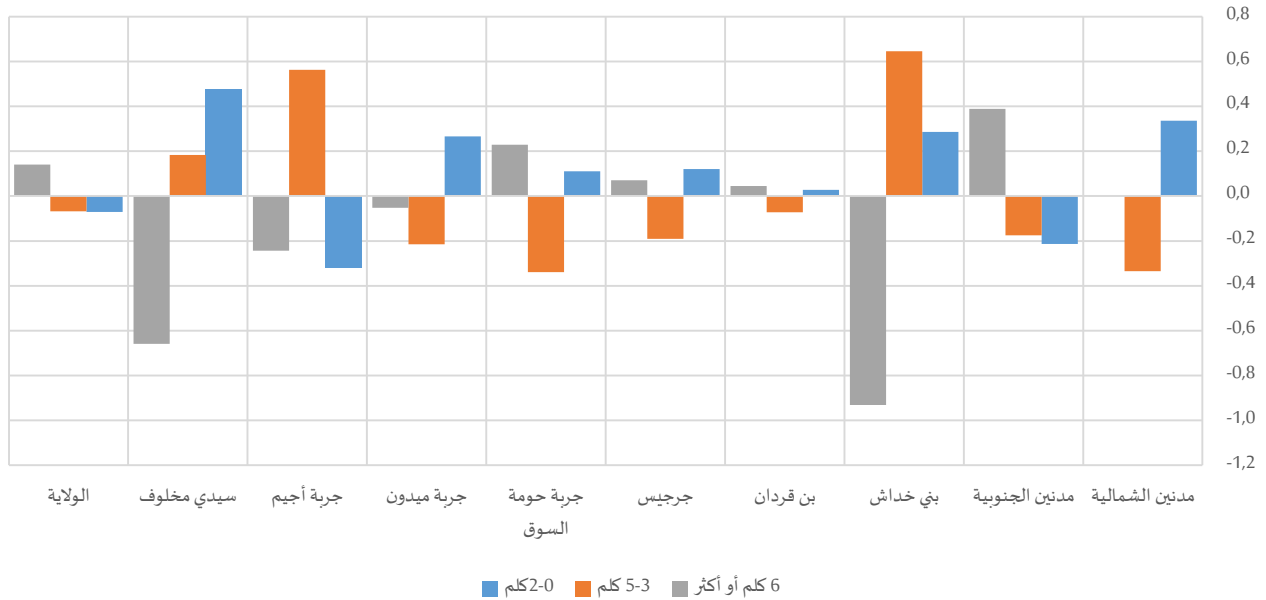

جدول 4-4: السكان حسب المسافة الفاصلة بين المسكن وأقرب مستوصف أو مركز صحي سنة 2014

المجموع	المجموع		6 كلم أو أكثر			3-5 كلم			2-0 كلم			مدنين الشمالية
	رجال	نساء	المجموع	رجال	نساء	المجموع	رجال	نساء	المجموع	رجال	نساء	
54769	26641	28128	738	359	379	4779	2370	2408	49252	23912	25341	مدنين الشمالية
54640	26162	28478	3471	1609	1862	14076	6763	7312	37093	17790	19304	مدنين الجنوبية
25885	11348	14537	2782	1279	1503	6207	2680	3527	16896	7389	9507	بني خدّاش
79912	39819	40093	2931	1451	1479	16931	8451	8480	60050	29917	30134	بن قردان
75382	36073	39309	3066	1454	1612	7841	3788	4053	64475	30831	33644	جرجيس
75904	38388	37516	2747	1346	1401	13801	7044	6757	59356	29998	29358	جربة حومة السوق
63528	32417	31111	2024	1041	983	12158	6238	5920	49346	25138	24208	جربة ميدون
24294	11489	12805	673	333	340	2286	1047	1239	21335	10109	11226	جربة أجيم
25206	11911	13295	4842	2329	2512	9252	4361	4892	11112	5221	5891	سيدي مخلوف
479520	234248	245272	23272	11201	12071	87331	42744	44588	368917	180303	188613	المجموع

من جهة أخرى، تراوحت نسبة النساء اللواتي يقطن على بعد أكثر من 6 كلم عن أقرب مستوصف أو مركز صحي بين 1.3% (بمعتمدية مدنين الشمالية) و 18.9% (بمعتمدية سيدي مخلوف). وفي العموم ومقارنة بالرجال الذين تفصلهم أكثر من 6 كلم عن أقرب مستوصف أو مركز صحي، تفاوتت الفجوات بين الجنسين حسب الفئات العمرية حسب خصوصيات كل معتمدية ولم تتجاوز 1.7 نقطة على أقصى تقدير.

رسم 4-4: فجوات النوع الاجتماعي في نسب النساء والرجال الذين تفوق المسافة الفاصلة بين المسكن وأقرب مستوصف أو مركز صحي (6 كلم أو أكثر) حسب الفئة العمرية سنة 2014

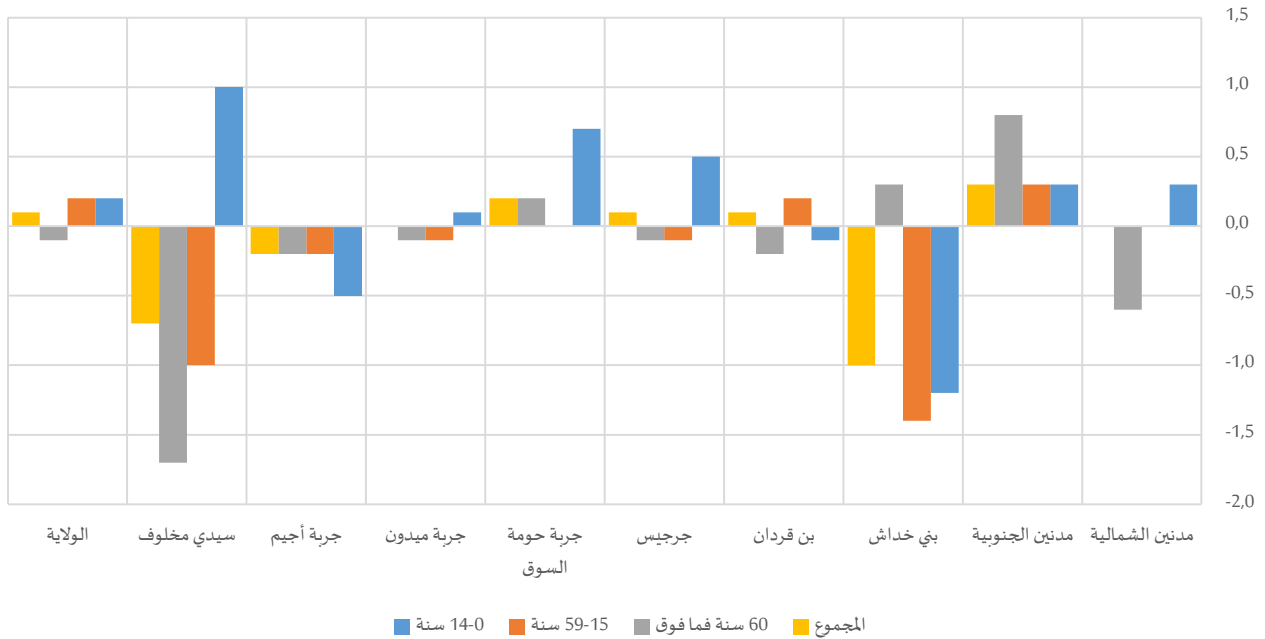



جدول 5-4: نسبة السكان الذين تفوق المسافة الفاصلة بين المسكن وأقرب مستوصف أو مركز صحي (6 كلم أو أكثر) حسب الفئة والفئة العمرية سنة 2014

المجموع	60 سنة فما فوق			59-15 سنة			14-0 سنة					
	المجموع	نساء	رجال	المجموع	نساء	رجال	المجموع	نساء	رجال			
1,3%	1,3%	1,3%	1,4%	1,1%	1,7%	1,4%	1,4%	1,4%	1,3%	1,4%	1,1%	مدنين الشمالية
6,4%	6,5%	6,2%	7,2%	7,6%	6,8%	6,5%	6,6%	6,3%	5,7%	5,9%	5,6%	مدنين الجنوبية
10,7%	10,3%	11,3%	10,6%	10,8%	10,5%	11,2%	10,7%	12,1%	9,5%	8,9%	10,1%	بني خداش
3,7%	3,7%	3,6%	3,5%	3,4%	3,6%	3,8%	3,9%	3,7%	3,4%	3,4%	3,5%	بن قردان
4,1%	4,1%	4,0%	3,7%	3,7%	3,8%	4,1%	4,1%	4,2%	4,1%	4,4%	3,9%	جرجيس
3,6%	3,7%	3,5%	3,8%	3,9%	3,7%	3,6%	3,6%	3,6%	3,6%	4,0%	3,3%	جربة حومة السوق
3,2%	3,2%	3,2%	3,2%	3,2%	3,3%	3,2%	3,1%	3,2%	3,2%	3,2%	3,1%	جربة ميدون
2,8%	2,7%	2,9%	2,9%	2,8%	3,0%	2,8%	2,7%	2,9%	2,6%	2,4%	2,9%	جربة أجيم
19,2%	18,9%	19,6%	19,6%	18,8%	20,5%	18,8%	18,3%	19,3%	20,2%	20,7%	19,7%	سيدي مخلوف
4,9%	4,9%	4,8%	5,0%	4,9%	5,0%	4,9%	5,0%	4,8%	4,7%	4,8%	4,6%	المجموع

جدول 6-4: السكان الذين تفوق المسافة الفاصلة بين المسكن وأقرب مستوصف أو مركز صحي (6 كلم أو أكثر) حسب الفئة العمرية سنة 2014

المجموع	التوزيع النسبي											
	60 سنة فما فوق			59-15 سنة			14-0 سنة					
المجموع	نساء	رجال	المجموع	نساء	رجال	المجموع	نساء	رجال	المجموع	نساء	رجال	
738	379	359	11,2%	8,4%	14,5%	66,0%	67,3%	64,9%	22,6%	24,5%	20,6%	مدنين الشمالية
3471	1862	1609	11,7%	11,0%	12,5%	65,3%	67,4%	62,9%	23,0%	21,6%	24,6%	مدنين الجنوبية
2782	1503	1279	13,7%	12,6%	14,9%	65,5%	70,2%	60,1%	20,8%	17,2%	25,0%	بني خداش
2931	1479	1451	9,7%	9,0%	10,5%	65,8%	67,9%	63,9%	24,4%	23,2%	25,6%	بن قردان
3066	1612	1454	13,0%	12,4%	13,8%	60,8%	62,1%	59,3%	26,2%	25,5%	27,0%	جرجيس
2747	1401	1346	11,2%	11,4%	10,9%	63,4%	62,1%	64,7%	25,4%	26,5%	24,3%	جربة حومة السوق
2024	983	1041	10,1%	10,8%	9,6%	64,3%	62,8%	65,8%	25,5%	26,4%	24,7%	جربة ميدون
673	340	333	15,0%	15,9%	14,1%	60,9%	63,2%	58,6%	24,2%	20,9%	27,6%	جربة أجيم
4842	2512	2329	11,4%	10,3%	12,6%	62,5%	65,0%	59,7%	26,1%	24,7%	27,7%	سيدي مخلوف
23272	12071	11201	11,7%	11,1%	12,3%	63,8%	65,5%	62,0%	24,5%	23,4%	25,7%	المجموع

## 2- التغطية الصحية

ترتبط التغطية الصحية ونوعيتها لدى الفتيات والنساء بعدة عوامل اقتصادية واجتماعية. وبينت المعطيات الجهوية أنه وفي حين يرتفع توزيع الرجال المتمتعين بالتغطية الصحية عن طريق الصناديق الاجتماعية التي ينتمون لها (42.6% من مجموع الرجال) مقارنة بالنساء (15.9% من مجموع النساء)، نجد أنّ أغلب النساء يتمتعن بالتغطية الصحية كأولي حق (55.2% من مجموع النساء)، أي بحوالي 41.5 نقطة فارق عن الرجال، وهو النوع الوحيد من أنواع التغطية الصحية الذي يفوق فيه التوزيع النسبي للنساء ما هو عليه لدى الرجال. ويتكرر هذا المشهد بكامل معتمديات ولاية مدين، حيث تتجاوز الفجوات في توزيع النساء والرجال 50 نقطة، على غرار معتمدية سيدي مخلوف (59.8 نقطة) ومعتمدية مدين الجنوبية (50.7 نقطة) بالنسبة للتغطية الصحية كأولي حق.

رسم 4-5: فجوات النوع الاجتماعي في التوزيع النسبي للنساء والرجال حسب نوعية التغطية الصحية سنة 2014

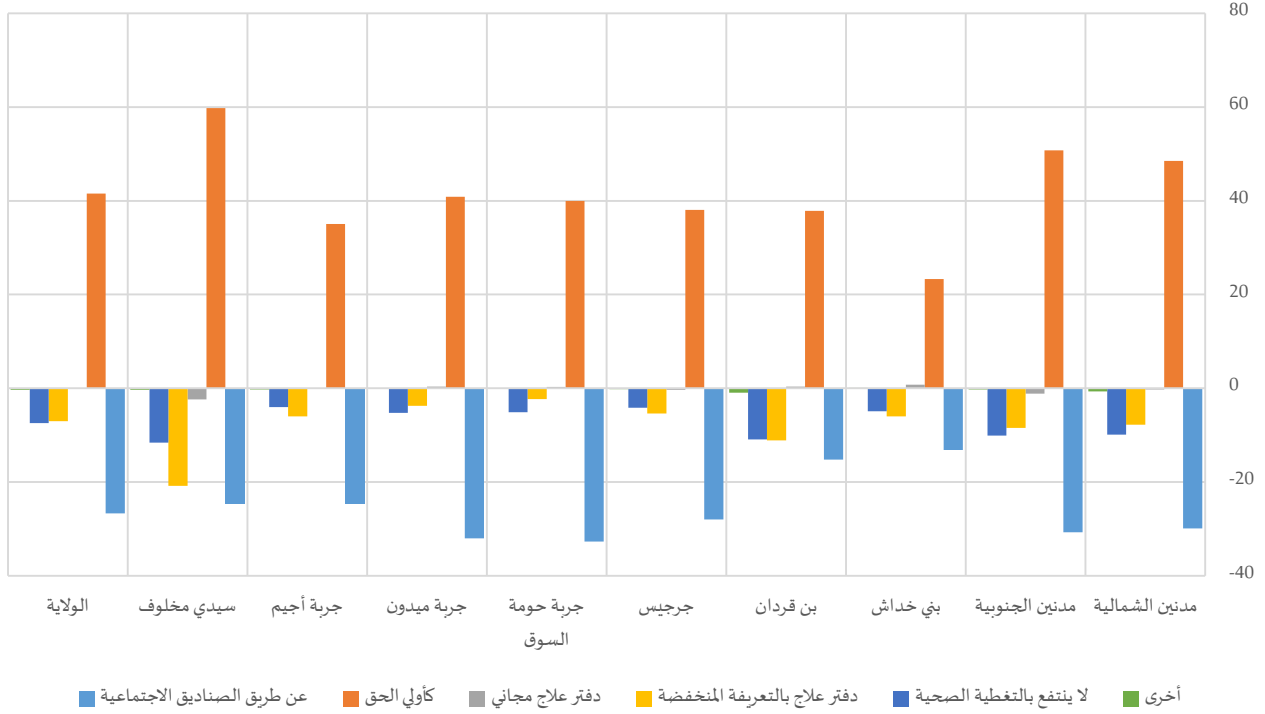

لكن ورغم التباين النوعي لهذه التغطية بين الجنسين، ترتفع نسب التغطية الصحية في صفوف الفتيات/النساء مقارنة بالفتيان/الرجال (سواء عن طريق الصناديق الاجتماعية التي ينتمون لها أو كأولي حق أو من خلال التمتع بدفتري علاج مجاني/بالتعريف المنخفضة) في كامل معتمديات ولاية مدين، حيث راوحت نسب التغطية في صفوفهن بين 75.8% و90.8% بينما راوحت في صفوف الفتيان/الرجال بين 70.0% و79.2%.



جدول 7-4: السكان حسب نوعية التغطية الصحية سنة 2014

المجموع	أخرى			لا ينتفع بالتغطية الصحية			دفتر علاج بالتعريف المنخفضة			دفتر علاج مجاني			كأولي الحق			عن طريق الصناديق الاجتماعية					
	المجموع	نساء	رجال	المجموع	نساء	رجال	المجموع	نساء	رجال	المجموع	نساء	رجال	المجموع	نساء	رجال	المجموع	نساء	رجال			
54769	28128	26641	469	150	319	11051	4322	6730	4102	1042	3060	2195	1091	1104	21845	17855	3990	15106	3668	11438	مدین الشمالية
54640	28478	26162	418	183	235	10152	3916	6237	3703	771	2931	1771	762	1009	23514	19173	4341	15082	3673	11409	مدین الجنوبية
25885	14537	11348	292	169	122	5327	2677	2650	4970	2407	2563	2429	1412	1016	6359	5057	1302	6510	2815	3695	بی خداش
79912	40093	39819	1022	325	697	19591	7648	11944	16201	5903	10299	3821	1985	1836	24914	20068	4846	14363	4164	10199	بن قردان
75382	39309	36073	536	238	298	15278	7186	8091	6959	2616	4343	2325	1148	1178	25719	20575	5144	24566	7547	17019	جرجیس
75904	37516	38388	450	195	255	15739	6803	8936	3172	1131	2041	1382	741	641	24660	19773	4887	30502	8874	21628	جربة حومة السوق
63528	31111	32417	440	190	250	15257	6634	8623	3873	1303	2569	1609	839	770	20460	16510	3950	21889	5634	16254	جربة میدون
24294	12805	11489	291	136	155	6344	3101	3243	2355	879	1476	1251	650	600	7475	6063	1412	6579	1976	4603	جربة أجیم
25206	13295	11911	68	14	54	3711	1227	2483	3567	570	2996	1566	678	888	12293	10239	2054	4002	566	3436	سیدی مخلوف
479520	245272	234248	3986	1601	2384	102450	43513	58937	48901	16622	32278	18349	9307	9042	167238	135313	31925	138597	38916	99681	المجموع



خارطة 4-1: فجوات النوع الاجتماعي بين النساء والرجال في نسب التغطية الصحية سنة 2014

(الفجوة بين الجنسين = نسبة التغطية الصحية لدى النساء - نسبة التغطية الصحية لدى الرجال)  $\times 100 = 7.4$  نقطة على مستوى الولاية)

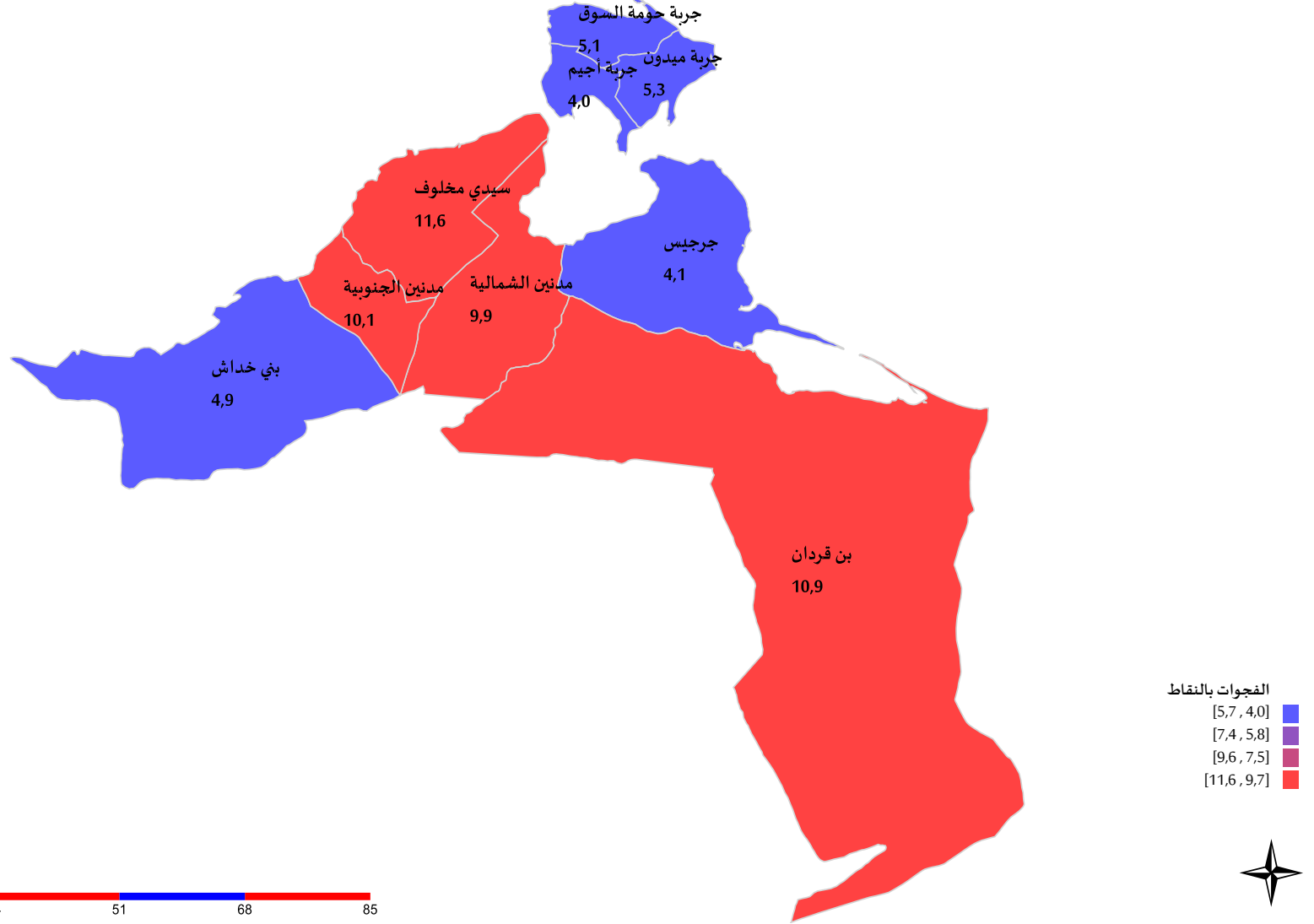



وأمام التقدم العام المحرز في نسب التغطية الصحية في صفوف الفتيات/النساء، ترتفع نسبة المسنات غير المنتفعات بالتغطية الصحية مقارنة بالرجال المسنين بأغلب معتمديات ولاية مدنين، في حين تتعمق الفجوة بين الجنسين خاصة بالفئة العمرية (15-59 سنة) أين تجاوزت الـ15 نقطة لفائدة الفتيان/الرجال على غرار معتمدية سيدي مخلوف (18.1 نقطة) ومعتمدية بن قردان (16.1 نقطة) ومعتمدية مدنين الشمالية (15.7 نقطة).

رسم 4-6: فجوات النوع الاجتماعي بين نسب النساء والرجال الغير منتفعين بالتغطية الصحية حسب الفئة العمرية سنة 2014

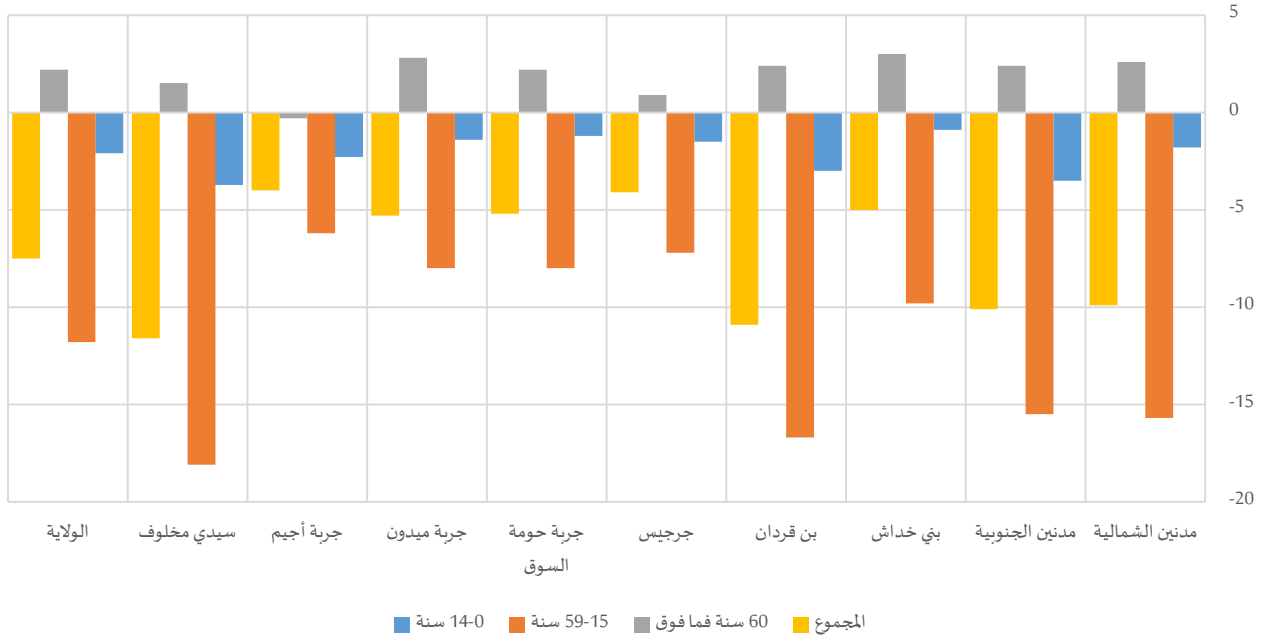

جدول 4-8: نسبة السكان غير المنتفعين بالتغطية الصحية حسب الفئة العمرية سنة 2014

المجموع	14-0 سنة		60 سنة فما فوق		15-59 سنة		14-0 سنة		المجموع	نساء	رجال	
	المجموع	نساء	رجال	المجموع	نساء	رجال	المجموع	نساء				
20,2%	15,4%	25,3%	14,3%	15,6%	13,0%	24,0%	16,6%	32,3%	12,5%	11,6%	13,4%	مدنين الشمالية
18,6%	13,7%	23,8%	12,2%	13,5%	11,1%	22,0%	14,9%	30,4%	12,5%	10,7%	14,2%	مدنين الجنوبية
20,6%	18,4%	23,4%	15,6%	17,1%	14,1%	23,1%	19,2%	29,0%	16,8%	16,4%	17,3%	بني خداش
24,5%	19,1%	30,0%	17,8%	19,0%	16,6%	28,5%	20,4%	37,1%	17,3%	15,7%	18,7%	بن قردان
20,3%	18,3%	22,4%	19,0%	19,5%	18,6%	23,0%	19,7%	26,9%	14,5%	13,7%	15,2%	جرجيس
20,7%	18,1%	23,3%	15,9%	16,9%	14,7%	23,8%	19,8%	27,8%	15,0%	14,4%	15,6%	جربة حومة السوق
24,0%	21,3%	26,6%	22,5%	23,8%	21,0%	27,4%	23,3%	31,3%	16,1%	15,4%	16,8%	جربة ميدون
26,1%	24,2%	28,2%	27,3%	27,2%	27,5%	28,4%	25,6%	31,8%	19,9%	18,7%	21,0%	جربة أجميم
14,7%	9,2%	20,8%	10,2%	10,9%	9,4%	18,1%	10,0%	28,1%	8,2%	6,2%	9,9%	سيدي مخلوف
21,4%	17,7%	25,2%	17,4%	18,5%	16,3%	24,7%	19,1%	30,9%	14,9%	13,8%	15,9%	المجموع





جدول 9-4: السكان غير المنتفعين بالتغطية الصحية حسب الفئة العمرية سنة 2014

المجموع			60 سنة فما فوق			59-15 سنة			14-0 سنة			
المجموع	نساء	رجال	المجموع	نساء	رجال	المجموع	نساء	رجال	المجموع	نساء	رجال	
11051	4322	6730	851	450	401	8540	3125	5415	1660	746	914	مدنين الشمالية
10152	3916	6237	692	364	329	7720	2817	4903	1740	735	1005	مدنين الجنوبية
5327	2677	2650	557	300	257	3748	1901	1847	1022	475	546	بني خداش
19591	7648	11944	1447	745	702	14561	5306	9256	3583	1597	1986	بن قردان
15278	7186	8091	2034	1045	989	10433	4867	5566	2810	1274	1536	جرجيس
15739	6803	8936	1295	704	591	11540	4761	6780	2903	1339	1565	جربة حومة السوق
15257	6634	8623	1429	791	638	11205	4610	6596	2623	1233	1390	جربة ميدون
6344	3101	3243	954	521	433	4170	2021	2149	1220	559	661	جربة أجميم
3711	1227	2483	286	150	135	2913	891	2022	512	186	326	سيدي مخلوف
102450	43513	58937	9545	5071	4475	74831	30298	44534	18074	8145	9929	المجموع

## المحور الخامس: التمرک والهجرة مسبب النوع الاجتماعی

### 1- الهجرة الداخلية بين المعتمديات

بلغ عدد الوافدين على معتمديات ولاية مدین خلال الخماسية 2009-2014 حوالي 27 ألف وافد، بمعدل سنوي يقدر بـ 5.5 ألف نسمة، 51.0% منهم من النساء من خلال 13941 امرأة وذلك لارتفاع عدد النساء التي تتبع الرجال إما عن طريق المصاحبة باعتباره رئيساً للأسرة عند انتقاله إلى معتمدية أخرى من أجل العمل، وإما عن طريق الزواج والانتقال إلى مقر سكنى الزوج. كما بلغ عدد المغادرين معتمديات ولاية مدین خلال نفس الخماسية حوالي 26.2 ألف وافد، بمعدل سنوي يقدر بـ 5.2 ألف نسمة، 51.7% منهم من النساء من خلال 13559 امرأة.

رسم 5-1: صافي الهجرة الداخلية خلال 2009-2014

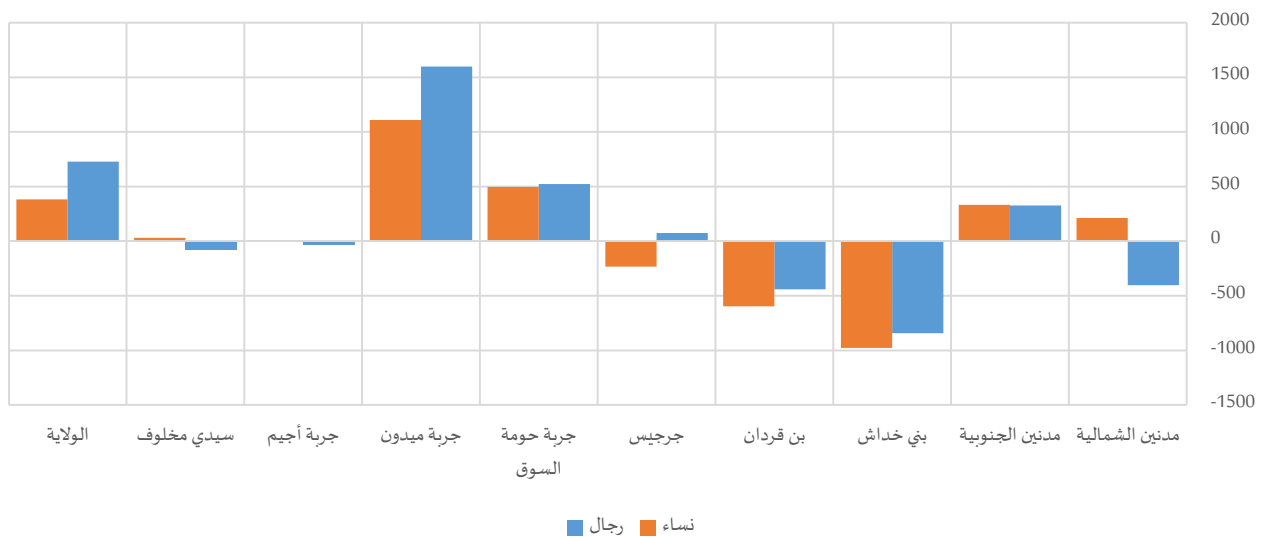

جدول 5-1: الهجرة الداخلية بين المعتمديات خلال 2009-2014

صافي الهجرة	المغادرون		الوافدون		المجموع	رجال	نساء	المجموع
	رجال	نساء	رجال	نساء				
-193	404	211	2824	2695	5519	2420	2906	5326
659	328	331	1644	1887	3531	1972	2218	4190
-1821	844	977	1034	1212	2246	190	235	425
-1037	441	596	1478	1689	3167	1037	1093	2130
-156	76	232	1314	1573	2887	1390	1341	2731
1018	522	496	2163	2126	4289	2685	2622	5307
2706	1597	1109	1274	1332	2606	2871	2441	5312
-20	28	8	494	590	1084	466	598	1064
-46	78	32	423	455	878	345	487	832
1110	728	382	12648	13559	26207	13376	13941	27317



ويبقى العمل السبب الرئيسي لهجرة الرجال بين المعتمديات بنسبة 31.9%، مقابل 9.4% بالنسبة للنساء. في المقابل، مثل مصاحبة العائلة السبب الرئيسي لهجرة النساء بين المعتمديات بنسبة 37.6%، فالزواج بنسبة 32.2% وذلك في استمرارية نوعا ما للعادات التي تفرض تنقل المرأة عند زواجها من مقر سكنها إلى مقر سكني الزوج.

جدول 5-2: توزيع المهاجرين حسب معتمدية الإقامة سنة 2014 والسبب الرئيسي للهجرة الداخلية خلال 2009-2014

أسباب أخرى	الدراسة			مصاحبة الأسرة			الزواج			اقتناء مسكن وتحسين ظروف السكن			العمل					
	المجموع	نساء	رجال	المجموع	نساء	رجال	المجموع	نساء	رجال	المجموع	نساء	رجال	المجموع	نساء	رجال			
مدنين الشمالية	2,5%	2,4%	2,5%	12,5%	12,1%	12,9%	29,2%	36,7%	22,1%	22,9%	31,2%	14,9%	9,7%	7,8%	11,5%	23,2%	9,7%	36,1%
مدنين الجنوبية	4,2%	4,0%	4,4%	4,8%	3,6%	6,3%	30,9%	36,3%	24,6%	27,5%	36,8%	16,7%	12,4%	9,1%	16,2%	20,2%	10,2%	31,6%
بني خداش	2,6%	2,2%	3,0%	4,2%	4,2%	4,2%	45,0%	57,3%	30,7%	15,3%	18,8%	11,2%	12,3%	8,7%	16,6%	20,6%	8,8%	34,3%
بن قردان	3,2%	3,1%	3,2%	13,4%	12,3%	14,6%	28,3%	33,0%	22,9%	26,2%	34,9%	16,3%	6,2%	4,4%	8,1%	22,7%	12,1%	34,8%
جرجيس	3,8%	2,9%	5,0%	9,7%	10,1%	9,3%	30,7%	35,4%	25,0%	25,0%	33,2%	15,2%	10,5%	8,9%	12,4%	20,2%	9,5%	33,0%
جربة حومة السوق	4,9%	4,8%	5,1%	11,4%	8,7%	14,0%	27,5%	34,2%	20,9%	23,8%	32,1%	15,5%	13,3%	11,7%	15,0%	19,1%	8,6%	29,5%
جربة ميدون	4,4%	4,0%	4,8%	8,1%	6,5%	9,7%	30,3%	37,1%	23,2%	22,1%	29,5%	14,4%	17,9%	14,1%	21,9%	17,2%	8,8%	26,1%
جربة أجم	3,6%	2,5%	4,9%	7,0%	4,9%	9,5%	25,6%	31,9%	18,2%	36,7%	46,4%	25,1%	15,4%	10,0%	21,9%	11,6%	4,2%	20,4%
سيدي مخلوف	3,1%	3,7%	2,4%	4,6%	4,2%	5,0%	37,1%	44,4%	29,3%	22,1%	29,7%	13,9%	14,4%	9,5%	19,6%	18,8%	8,6%	29,8%
المجموع	3,6%	3,3%	3,9%	9,4%	8,3%	10,6%	30,8%	37,6%	23,5%	24,1%	32,2%	15,4%	11,8%	9,2%	14,6%	20,3%	9,4%	31,9%

## 2- الهجرة الخارجية

سجلت الخماسية الأخيرة (2009-2014) ارتفاعا في عدد الرجال الوافدين من الخارج مقارنة بعدد النساء ناهز الفارق 258 فردا، حيث تدفق على الولاية قرابة 1285 رجلا و1027 امرأة. كما مثل عدد المغادرين الرجال إلى الخارج خلال نفس الخماسية قرابة 10.6 مرات عدد المغادات.

رسم 5-2: صافي الهجرة الخارجية خلال 2009-2014

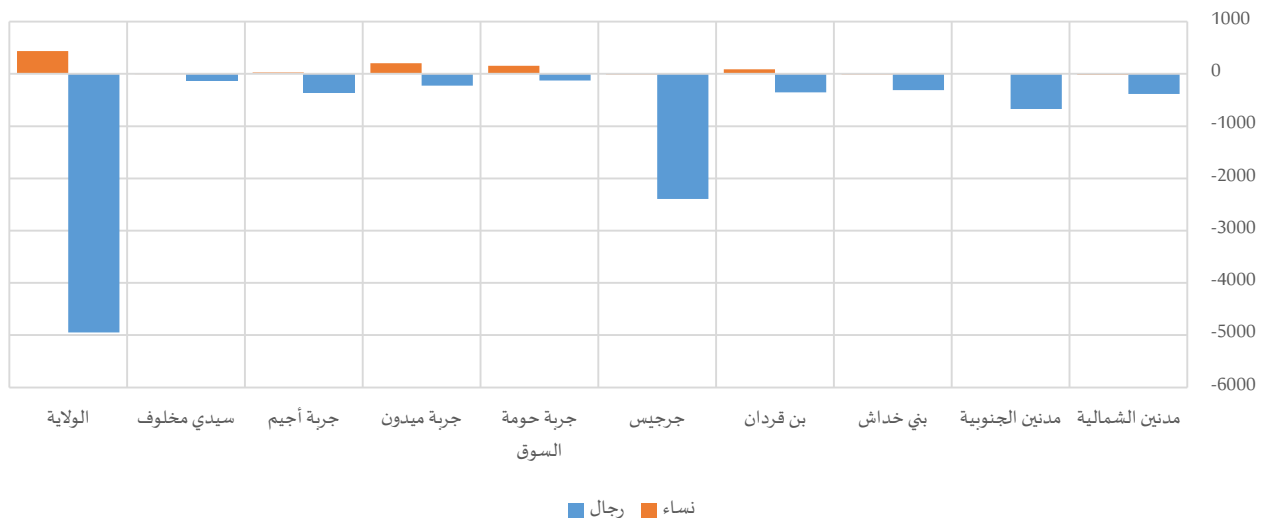

جدول 5-3: الهجرة الخارجية خلال 2009-2014

صافي الهجرة	المغادرون إلى الخارج			الوافدون من الخارج					
	المجموع	نساء	رجال	المجموع	نساء	رجال			
-402	-17	-385	547	80	467	145	63	82	مدین الشمالية
-668	2	-670	832	66	766	164	68	96	مدین الجنوبية
-316	-8	-308	323	11	312	7	3	4	بني خدش
-263	88	-351	556	28	528	293	116	177	بن قردان
-2398	-7	-2391	2869	211	2658	471	204	267	جرجیس
28	155	-127	430	72	358	458	227	231	جربة حومة السوق
-21	204	-225	601	69	532	580	273	307	جربة ميدون
-337	24	-361	503	42	461	166	66	100	جربة أجيم
-129	-1	-128	157	8	149	28	7	21	سيدي مخلوف
-4506	440	-4946	6818	587	6231	2312	1027	1285	المجموع

ومن خلال دراسة أسباب الهجرة للخارج، نلاحظ أن العمل والزواج هما السببان الرئيسيان لمغادرة المرأة بولاية مدین من خلال 29.8% و 42.7% على التوالي، في حين بلغت هذه النسب لهذه الأسباب في صفوف الرجال 87.7% و 3.0% من مجموع الرجال المهاجرين.

جدول 4-5: توزيع المهاجرين حسب معتمدية الإقامة سنة 2014 والسبب الرئيسي للهجرة الخارجية خلال 2009-2014

أسباب أخرى	الدراسة			مصاحبة الأسرة			الزواج			اقتناء مسكن وتحسين ظروف السكن			العمل					
	المجموع	نساء	رجال	المجموع	نساء	رجال	المجموع	نساء	رجال	المجموع	نساء	رجال	المجموع	نساء	رجال			
0,2%	0,0%	0,2%	8,4%	12,5%	7,7%	0,7%	5,0%	0,0%	11,0%	61,3%	2,4%	0,2%	0,0%	0,2%	79,5%	21,3%	89,5%	مدین الشمالية
1,0%	1,5%	0,9%	7,8%	13,6%	7,3%	0,8%	6,1%	0,4%	5,0%	50,0%	1,2%	0,5%	0,0%	0,5%	84,9%	28,8%	89,7%	مدین الجنوبية
0,6%	0,0%	0,6%	3,7%	18,2%	3,2%	0,0%	0,0%	0,0%	1,2%	9,1%	1,0%	0,0%	0,0%	0,0%	94,4%	72,7%	95,2%	بني خدش
1,3%	7,1%	0,9%	7,2%	21,4%	6,4%	0,7%	3,6%	0,6%	1,1%	7,1%	0,8%	0,7%	0,0%	0,8%	89,0%	60,7%	90,5%	بن قردان
1,0%	3,3%	0,9%	7,3%	21,3%	6,2%	1,2%	7,1%	0,7%	4,1%	32,7%	1,9%	0,1%	0,0%	0,1%	86,3%	35,5%	90,3%	جرجیس
1,6%	0,0%	1,9%	19,7%	21,9%	19,2%	3,0%	12,3%	1,1%	16,9%	46,6%	10,9%	0,5%	0,0%	0,6%	58,3%	19,2%	66,3%	جربة حومة السوق
1,0%	4,3%	0,6%	10,8%	14,5%	10,3%	0,7%	2,9%	0,4%	13,3%	55,1%	7,9%	0,7%	0,0%	0,8%	73,5%	23,2%	80,1%	جربة ميدون
1,4%	0,0%	1,5%	10,5%	19,0%	9,8%	2,0%	14,3%	0,9%	9,3%	47,6%	5,9%	0,2%	0,0%	0,2%	76,5%	19,0%	81,8%	جربة أجيم
0,6%	0,0%	0,7%	1,9%	0,0%	2,0%	2,5%	25,0%	1,3%	3,2%	62,5%	0,0%	0,6%	0,0%	0,7%	91,1%	12,5%	95,3%	سيدي مخلوف
1,0%	2,2%	0,9%	8,5%	18,0%	7,6%	1,2%	7,3%	0,6%	6,4%	42,7%	3,0%	0,3%	0,0%	0,3%	82,7%	29,8%	87,7%	المجموع

## المحور السادس: النوع الاجتماعي والمسنين وذوي الاحتياجات الخصوصية

### 1- الأشخاص ذوي الصعوبات

حسب نتائج التعداد العام للسكان والسكنى لسنة 2014، ناهز عدد الأشخاص ذوي الصعوبات بولاية مدنين 12007 شخصا، 48.1% من الفتيات/النساء. وقد اختلفت نسبهن من معتمدية إلى أخرى، حيث انتشرت مظاهر الصعوبات في صفوف الفتيات/النساء بمعتمدية جربة أجميم بنسبة 53.0% من مجموع الأشخاص ذوي الصعوبات. في المقابل، ارتفع عدد ذوي الصعوبات من الفتيان/الرجال مقارنة بالفتيات/النساء خاصة بمعتمدية بن قردان إذ بلغت نسبهم 56.8% من مجموع ذوي الصعوبات.

رسم 6-1: فجوات النوع الاجتماعي بين التوزيع النسبي للنساء والرجال ذوي الصعوبات سنة 2014

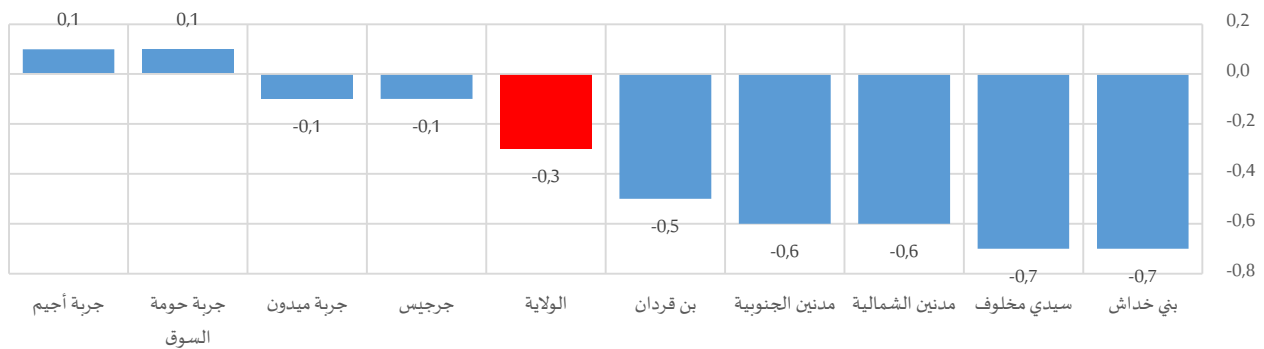

ومقارنة بمجموع سكان ولاية مدنين، ناهزت نسبة معاناة الصعوبات 2.5%، مقابل 2.4% في صفوف الفتيات/النساء و2.7% في صفوف الفتيان/الرجال. وتبقى الفجوات بين الجنسين في نسب معاناة الصعوبات بكامل معتمديات ولاية مدنين دون دلالة تذكر لندرة انتشار الصعوبات وصغر حجم الفجوات (لا تتعدى 0.7 نقطة على أقصى تقدير).

جدول 6-1: نسبة معاناة الصعوبات حسب الفئة العمرية سنة 2014

المجموع	14-0 سنة			29-15 سنة			30-59 سنة			60 سنة فما فوق			المجموع		
	رجال	نساء	المجموع	رجال	نساء	المجموع	رجال	نساء	المجموع	رجال	نساء	المجموع			
مدنين الشمالية	1,1%	0,8%	1,0%	1,9%	1,3%	1,6%	2,6%	1,8%	2,2%	9,2%	8,8%	9,0%	2,8%	2,2%	2,5%
مدنين الجنوبية	0,9%	0,7%	0,8%	1,9%	1,0%	1,4%	2,2%	1,7%	1,9%	8,9%	8,3%	8,6%	2,5%	1,9%	2,2%
بني خداش	0,8%	0,5%	0,6%	1,4%	1,3%	1,3%	2,3%	1,6%	1,9%	10,4%	9,4%	9,9%	2,9%	2,2%	2,5%
بن قردان	0,9%	0,7%	0,8%	1,3%	1,1%	1,2%	2,3%	1,6%	1,9%	6,9%	5,8%	6,4%	2,1%	1,6%	1,9%
جرجيس	1,2%	1,1%	1,2%	1,9%	1,8%	1,8%	3,4%	3,0%	3,2%	12,3%	13,1%	12,7%	3,8%	3,7%	3,7%
جربة حومة السوق	0,8%	0,7%	0,7%	1,5%	1,3%	1,4%	1,9%	1,8%	1,8%	7,0%	7,6%	7,3%	2,0%	2,1%	2,1%
جربة ميدون	0,7%	0,5%	0,6%	1,1%	0,9%	1,0%	1,6%	1,1%	1,3%	7,2%	7,4%	7,3%	1,7%	1,6%	1,7%
جربة أجميم	0,7%	1,2%	0,9%	2,4%	1,3%	1,8%	3,3%	2,9%	3,1%	14,4%	15,2%	14,8%	3,9%	4,0%	3,9%
سيدي مخلوف	1,1%	1,2%	1,2%	3,0%	1,5%	2,2%	3,6%	2,6%	3,0%	14,3%	15,1%	14,7%	4,0%	3,3%	3,6%
المجموع	0,9%	0,8%	0,9%	1,7%	1,3%	1,5%	2,4%	1,9%	2,2%	9,5%	9,6%	9,6%	2,7%	2,4%	2,5%



خارطة 6-1: فجوات النوع الاجتماعي بين النساء والرجال في نسب معاناة الصعوبات سنة 2014

(الفجوة بين الجنسين = (نسبة معاناة الصعوبات لدى النساء - نسبة معاناة الصعوبات لدى الرجال) x 100 = -0.3 على مستوى الولاية)

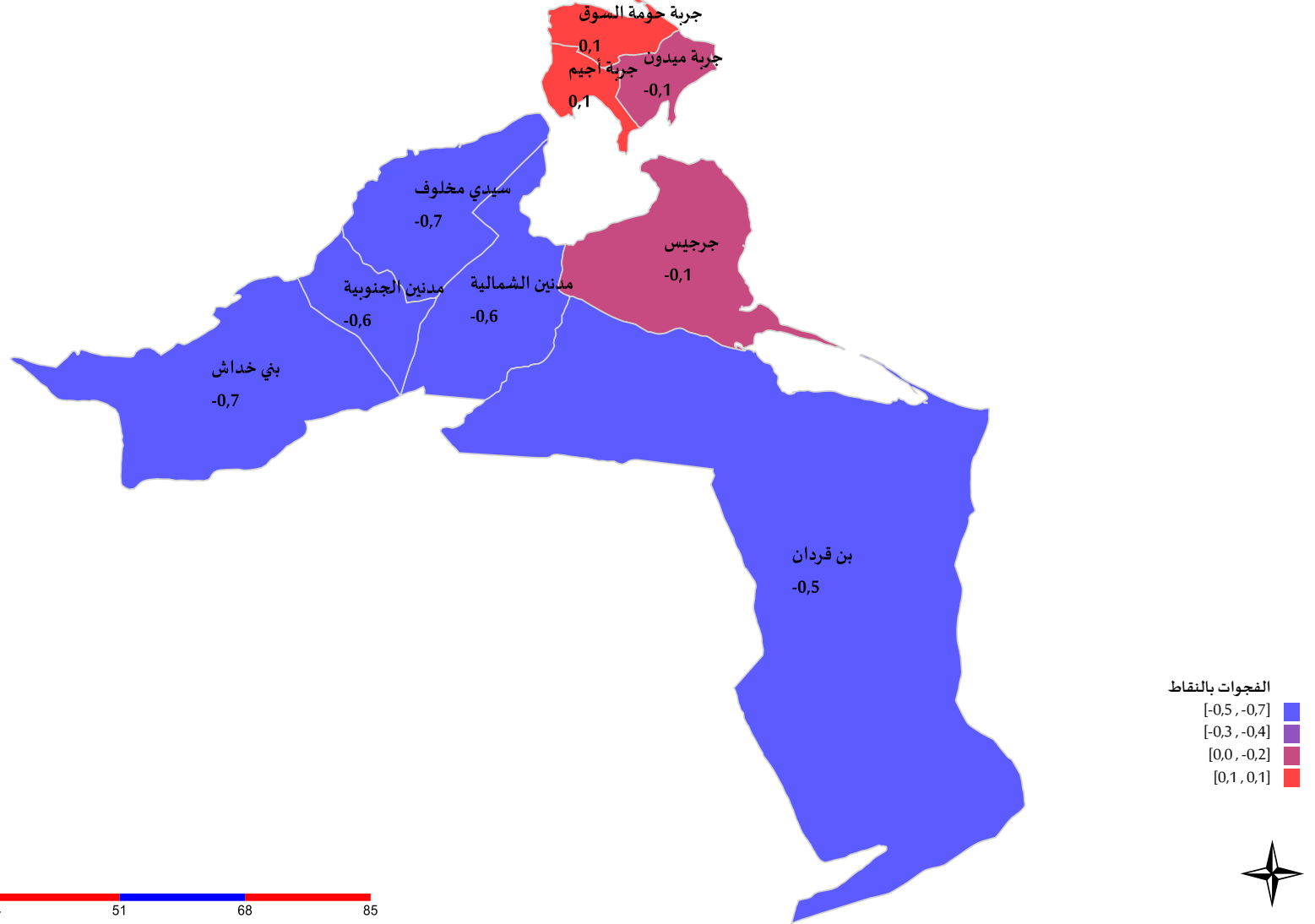

## 1-1- الفئة العمرية

يختلف توزيع ذوي الصعوبات بين الجنسين حسب الفئات العمرية من معتمدية إلى أخرى، رغم أن المشهد العام يبرز تقدم نسبة ذوي الصعوبات من المسنات مقارنة بالمسنين من الرجال بـ 3.6 نقطة على المستوى الجهوي، وتتضاعف هذه الفجوة خاصة بمعتمديات جربة ميدون وجربة أجيم أين تبلغ 11.2 نقطة و 7.0 نقطة على التوالي. في المقابل، فاقت نسبة ذوي الصعوبات في صفوف بقية الفئات العمرية لدى الفتيان/الرجال ما هو عليه لدى الفتيات/النساء على مستوى ولاية مدین وعلى أغلب معتمدياتها، وبلغت الفجوة بين الجنسين ذروتها بـ 8.4 نقطة بمعتمدية جربة ميدون في صفوف الرجال (59-30 سنة).

رسم 6-2: فجوات النوع الاجتماعي بين التوزيع النسبي للنساء والرجال ذوي الصعوبات حسب الفئة العمرية سنة 2014

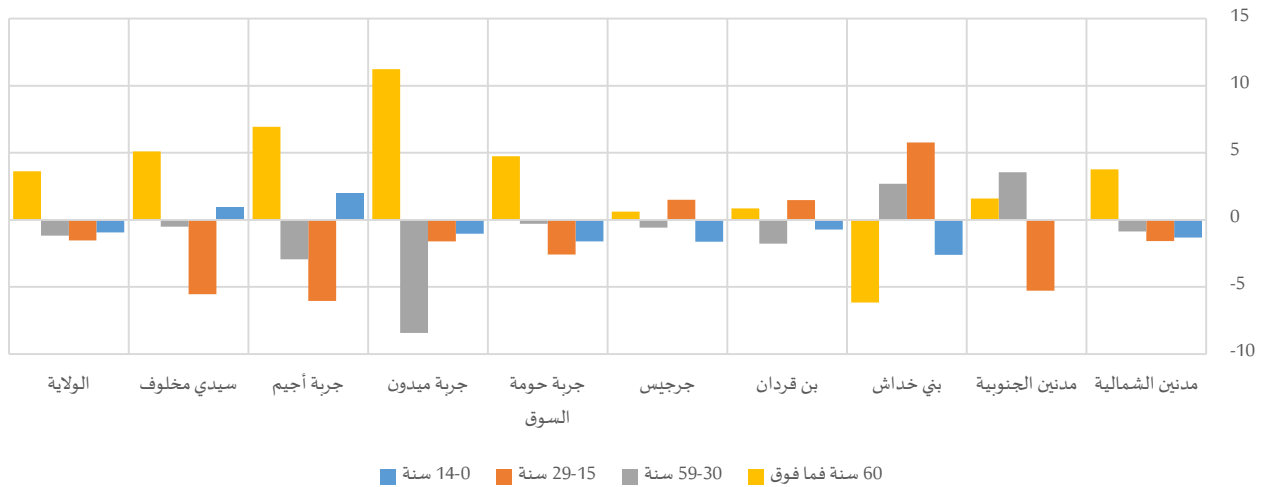

جدول 6-2: ذوي الصعوبات حسب الفئة العمرية سنة 2014

المجموع	التوزيع النسبي												المجموع	نساء	رجال
	60 سنة فما فوق			59-30 سنة			29-15 سنة			14-0 سنة					
المجموع	نساء	رجال	المجموع	نساء	رجال	المجموع	نساء	رجال	المجموع	نساء	رجال	المجموع	نساء	رجال	
1355	608	747	39,6%	41,8%	38,0%	34,8%	34,2%	35,1%	16,2%	15,3%	16,9%	9,4%	8,7%	10,0%	مدین الشمالية
1194	534	660	40,9%	41,8%	40,2%	32,5%	34,5%	30,9%	17,3%	14,4%	19,7%	9,4%	9,4%	9,4%	مدین الجنوبية
657	325	332	53,9%	50,8%	56,9%	26,0%	27,4%	24,7%	14,0%	16,9%	11,1%	5,9%	4,6%	7,2%	بني خداش
1506	650	856	34,6%	35,1%	34,2%	36,9%	35,8%	37,6%	17,5%	18,3%	16,8%	11,1%	10,6%	11,3%	بن قردان
2802	1441	1360	48,5%	48,8%	48,2%	32,3%	32,0%	32,6%	11,1%	11,9%	10,4%	8,1%	7,4%	9,0%	جرجيس
1559	777	782	38,4%	40,8%	36,1%	36,2%	36,0%	36,3%	16,4%	15,1%	17,6%	9,1%	8,2%	9,8%	جربة حومة السوق
1057	493	564	43,9%	49,9%	38,7%	31,9%	27,4%	35,8%	14,9%	14,0%	15,6%	9,3%	8,7%	9,8%	جربة ميدون
957	507	450	54,1%	57,4%	50,4%	29,9%	28,4%	31,3%	10,1%	7,3%	13,3%	6,0%	6,9%	4,9%	جربة أجيم
920	439	480	45,0%	47,6%	42,5%	31,0%	30,8%	31,3%	16,1%	13,2%	18,8%	7,8%	8,4%	7,5%	سيدي مخلوف
12007	5776	6232	43,7%	45,6%	42,0%	33,0%	32,4%	33,6%	14,6%	13,8%	15,3%	8,7%	8,2%	9,1%	المجموع

## 2-1- درجة الصعوبة

من خلال التوزيع النسبي للفتيات/النساء ذوي الصعوبات حسب درجة الصعوبة، لا تتجاوز الفجوات بينهن وبين التوزيع النسبي للفتيان/الرجال النقطتين على المستوى الجهوي. في المقابل، تختلف تركيبة ذوي الصعوبات بين الجنسين حسب درجة الصعوبة من معتمدية إلى أخرى.

وبرزت أهم الفجوات بمعتمدية مدين الشمالية وبالتحديد لدى ذوي الصعوبات الذين يعانون من صعوبات كبيرة، حيث فاقت نسبة الفتيات/النساء نسبة الفتيان/الرجال بنقطة 7.0، في حين انعكست الصورة بمعتمدية بني خداش أين تقدم الفتيان/الرجال على الفتيات/النساء بنقطة 6.1.

وعرفت الفتيات/النساء من ذوي الصعوبات اللواتي يعانين إلا من بعض الصعوبات تقدما في نسبهن مقارنة بالفتيان/الرجال خاصة بمعتمديتي بني خداش وجربة ميدون من خلال رصد فجوات ناهزت 5.7 نقطة و5.4 نقطة على التوالي.

رسم 6-3: فجوات النوع الاجتماعي بين التوزيع النسبي للنساء والرجال ذوي الصعوبات حسب درجة الصعوبة سنة 2014

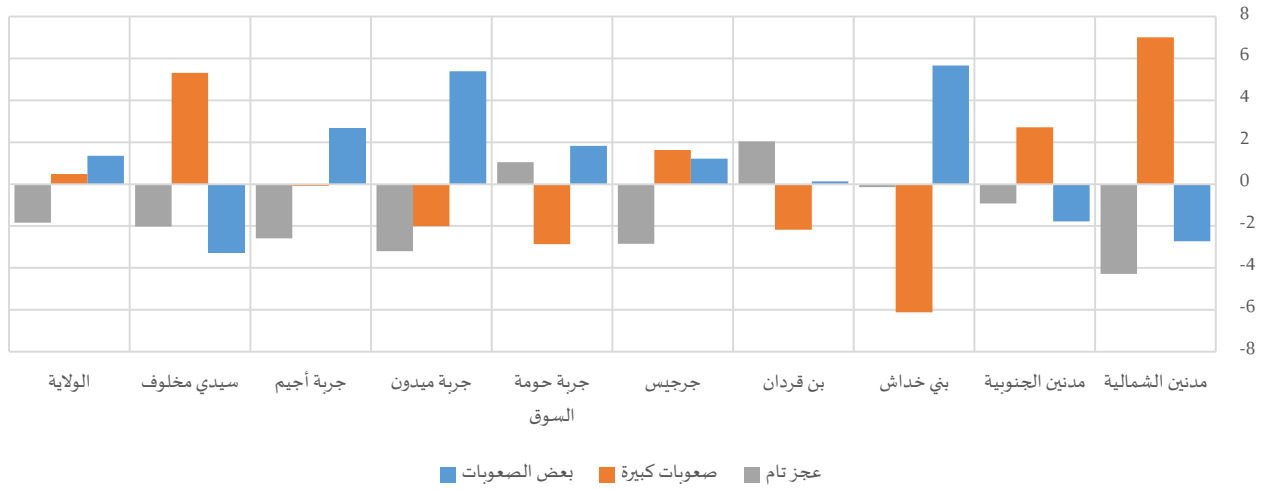

جدول 3-6: ذوي الصعوبات حسب درجة الصعوبة سنة 2014

المجموع	التوزيع النسبي											
	عجز تام			صعوبات كبيرة			بعض الصعوبات					
	المجموع	نساء	رجال	المجموع	نساء	رجال	المجموع	نساء	رجال			
1355	608	747	23,2%	20,9%	25,2%	41,7%	45,6%	38,6%	35,1%	33,6%	36,3%	مدنين الشمالية
1194	534	660	29,0%	28,5%	29,4%	43,0%	44,4%	41,7%	28,1%	27,2%	28,9%	مدنين الجنوبية
657	325	332	21,6%	21,5%	21,7%	41,6%	38,5%	44,6%	36,8%	39,7%	34,0%	بني خداش
1506	650	856	23,2%	24,5%	22,4%	31,6%	30,3%	32,5%	45,2%	45,2%	45,1%	بن قردان
2802	1441	1360	17,2%	15,8%	18,7%	31,0%	31,9%	30,2%	51,7%	52,4%	51,2%	جرجيس
1559	777	782	23,5%	24,1%	23,0%	32,7%	31,3%	34,1%	43,7%	44,7%	42,8%	جربة حومة السوق
1057	493	564	21,5%	19,7%	22,9%	41,4%	40,4%	42,4%	37,1%	40,0%	34,6%	جربة ميدون
957	507	450	18,2%	17,0%	19,6%	39,3%	39,3%	39,3%	42,6%	43,8%	41,1%	جربة أجميم
920	439	480	18,8%	17,8%	19,8%	47,1%	49,9%	44,6%	34,0%	32,3%	35,6%	سيدي مخلوف
12007	5776	6232	21,5%	20,5%	22,3%	37,1%	37,3%	36,9%	41,5%	42,2%	40,8%	المجموع



### 3-1- نوع الإعاقة

اختلفت نسب توزيع ذوي الصعوبات حسب نوع الإعاقة بين النساء والرجال دون أن تتجاوز الفجوة بين الجنسين 6 نقاط بكامل معتمديات ولاية مدنين.

واختلفت الفجوات بين الجنسين في نسب توزيعهم حسب نوع الإعاقة من معتمدية إلى أخرى، فقد عرفت معتمدية بن قردان تقدم نسبة الفتيان/الرجال مقارنة بالفتيات/النساء ممن يعانون من إعاقة حركية بـ 5.3 نقطة. وكانت الفجوة في حدود 5.2 نقطة لفائدة الفتيان/الرجال بمعتمدية مدنين الشمالية في صفوف ذوي صعوبات التواصل. بالنسبة لذوي الإعاقة المتعددة، انتشر هذا النوع من الإعاقة أكثر في صفوف الفتيات/النساء مقارنة بالرجال وبشكل ملفت بكل من معتمدية بني خداش ومعتمدية جربة ميدون ومعتمدية جربة حومة السوق ومعتمدية بن قردان، حيث راوحت الفجوة بين الجنسين بين 3.3 نقطة و 4.9 نقطة. في المقابل وبنفس نوع الإعاقة، تقدمت نسب الفتيان/الرجال على الفتيات/النساء بـ 4.3 نقطة بمعتمدية جربة ميدون.

رسم 6-4: فجوات النوع الاجتماعي بين التوزيع النسبي للنساء والرجال ذوي الصعوبات حسب نوع الإعاقة سنة 2014

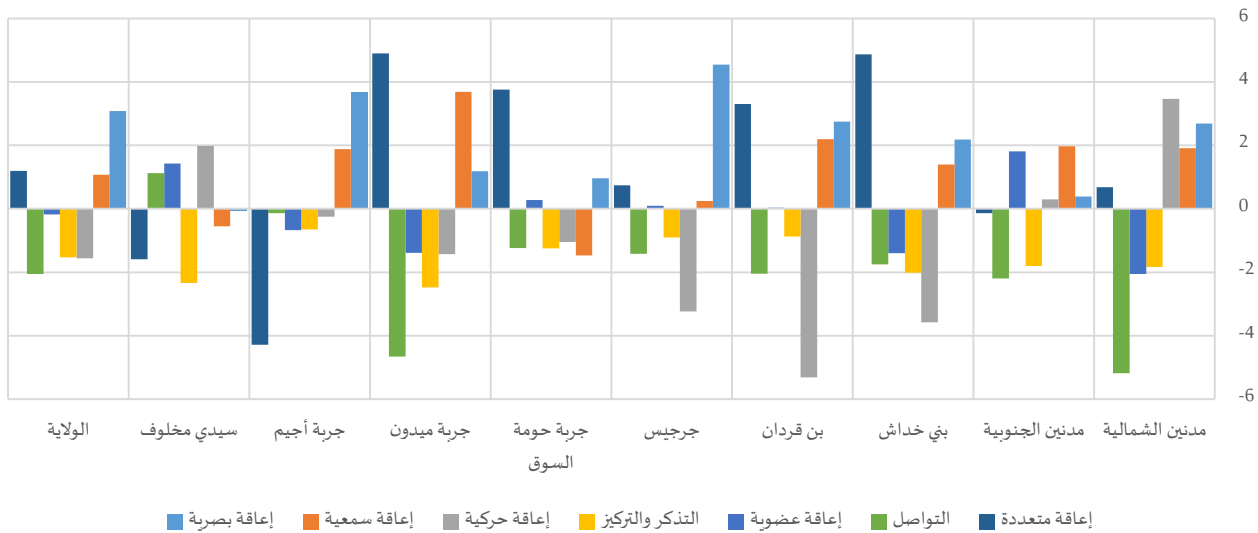

جدول 6-4: ذوي الصعوبات حسب نوع الإعاقة سنة 2014

التوزيع النسبي												
التذكر والتركيز			إعاقة حركية			إعاقة سمعية			إعاقة بصرية			
المجموع	نساء	رجال	المجموع	نساء	رجال	المجموع	نساء	رجال	المجموع	نساء	رجال	
6,3%	5,3%	7,1%	20,3%	22,2%	18,7%	8,5%	9,5%	7,6%	28,8%	30,3%	27,6%	مدنين الشمالية
6,6%	5,6%	7,4%	23,6%	23,8%	23,5%	8,5%	9,6%	7,6%	15,3%	15,5%	15,2%	مدنين الجنوبية
5,6%	4,6%	6,6%	17,8%	16,0%	19,6%	8,1%	8,9%	7,5%	30,9%	32,0%	29,8%	بني خداش
5,1%	4,6%	5,5%	17,4%	14,3%	19,6%	6,8%	8,2%	6,0%	28,2%	29,8%	27,1%	بن قردان
3,2%	2,8%	3,8%	12,7%	11,1%	14,3%	6,8%	6,9%	6,7%	43,8%	46,0%	41,5%	جرجيس
6,0%	5,4%	6,6%	16,9%	16,3%	17,4%	10,5%	9,7%	11,1%	30,1%	30,6%	29,7%	جربة حومة السوق
6,9%	5,7%	8,2%	17,7%	16,8%	18,3%	11,8%	13,8%	10,1%	18,6%	19,3%	18,1%	جربة ميدون
5,4%	5,1%	5,8%	21,4%	21,3%	21,6%	10,6%	11,4%	9,6%	25,3%	27,0%	23,3%	جربة أجميم
5,5%	4,3%	6,7%	19,8%	20,7%	18,8%	6,0%	5,7%	6,3%	26,2%	26,2%	26,3%	سيدي مخلوف
5,3%	4,5%	6,1%	17,7%	16,9%	18,5%	8,4%	9,0%	7,9%	29,8%	31,4%	28,3%	المجموع



المجموع			التوزيع النسبي									
			إعاقة متعددة			التواصل			إعاقة عضوية			
المجموع	نساء	رجال	المجموع	نساء	رجال	المجموع	نساء	رجال	المجموع	نساء	رجال	
1355	608	747	24,1%	24,5%	23,8%	8,1%	5,3%	10,4%	3,8%	2,6%	4,7%	مدین الشمالية
1194	534	660	31,9%	31,8%	32,0%	8,0%	6,7%	8,9%	6,2%	7,1%	5,3%	مدین الجنوبية
657	325	332	28,2%	30,8%	25,9%	3,8%	2,8%	4,5%	5,6%	4,9%	6,3%	بني خداش
1506	650	856	30,2%	32,2%	28,9%	5,7%	4,6%	6,7%	6,4%	6,5%	6,4%	بن قردان
2802	1441	1360	25,5%	25,8%	25,1%	3,5%	2,8%	4,3%	4,5%	4,5%	4,4%	جرجيس
1559	777	782	26,0%	27,9%	24,2%	6,9%	6,3%	7,5%	3,6%	3,7%	3,5%	جربة حومة السوق
1057	493	564	33,5%	36,1%	31,2%	6,3%	3,9%	8,5%	5,2%	4,5%	5,9%	جربة ميدون
957	507	450	27,1%	25,0%	29,3%	6,4%	6,3%	6,4%	3,9%	3,6%	4,2%	جربة أجيم
920	439	480	35,9%	35,1%	36,7%	2,8%	3,4%	2,3%	3,7%	4,6%	3,1%	سيدي مخلوف
12007	5776	6232	28,4%	29,0%	27,8%	5,6%	4,6%	6,6%	4,7%	4,6%	4,8%	المجموع

#### 4-1- إمتلاك بطاقة إعاقة

تملك 39.7% فقط من الفتيات/النساء ذوي الصعوبات بطاقة إعاقة بولاية مدین (مقابل 51.0% في صفوف الفتيان/الرجال). وتتفاوت هذه النسبة من معتمدية إلى أخرى حيث تراوحت بين 26.5% (بمعتمدية جربة أجيم) و 52.7% (بمعتمدية بن قردان).

ومقارنة بالفتيان/الرجال، تنخفض نسب التغطية ببطاقات الإعاقة في صفوف الفتيات/النساء لتتجاوز الفجوة بين الجنسين الـ 14 نقطة بمعتمديات جربة أجيم (20.3 نقطة) وجربة ميدون (14.1 نقطة).

رسم 6-5: فجوات النوع الاجتماعي بين نسب النساء والرجال ذوي الصعوبات المالكين بطاقة إعاقة سنة 2014

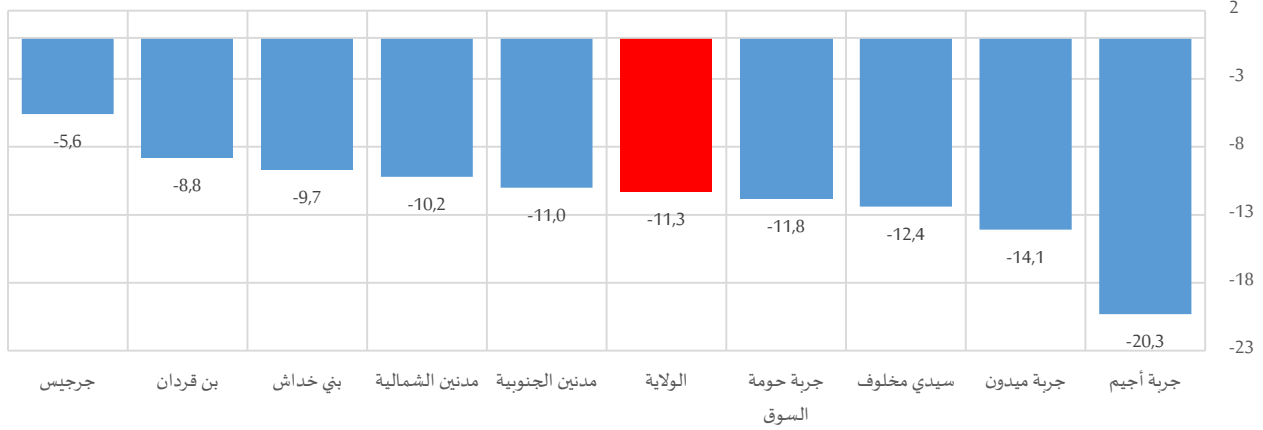

وتتواصل هيمنة الفتيان/الرجال في نسب إمتلاك بطاقة إعاقة مقارنة بالفتيات/النساء بمختلف الفئات العمرية وبأغلب معتمديات ولاية مدین، على غرار معتمدية جربة أجيم التي فاقت النسبة في صفوف الفتيان (0-14 سنة) ما هو عليه لدى الفتيات (0-14 سنة) 30.2 نقطة، ومعتمدية سيدي مخلوف التي عرفت ارتفاع نسبة إمتلاك بطاقة إعاقة لدى الفتيان (15-29 سنة) بفجوة تُقدر بـ 22.9 نقطة مقارنة بالفتيات (15-29 سنة).

في المقابل، كانت نسب التغطية بطاقة إعاقة أفضل نسبيا لدى الفتيات (0-14 سنة) مقارنة بالفتيان (0-14 سنة) خاصة معتمدية مدین الجنوبية (13.0 نقطة) ومعتمدية سيدي مخلوف (6.4 نقطة).



رسم 6-6: فجوات النوع الاجتماعي بين نسب النساء والرجال ذوي الصعوبات المالكين بطاقة إعاقه حسب الفئة العمرية سنة 2014

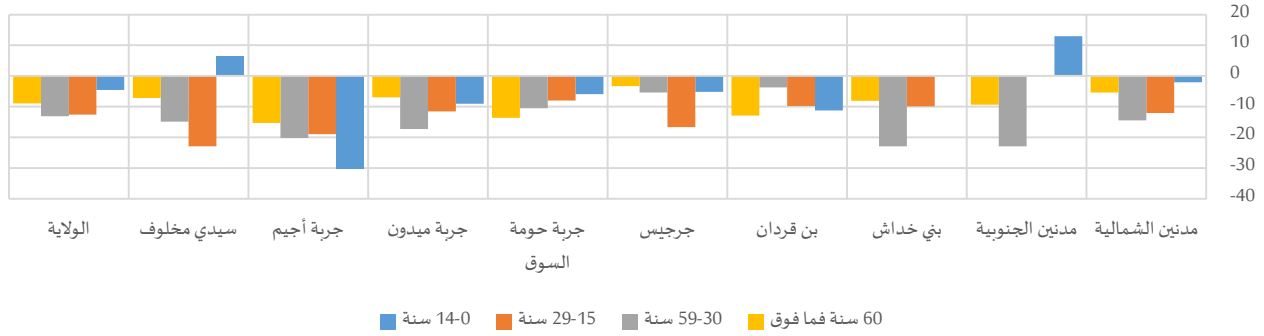

جدول 5-6: نسبة ذوي الصعوبات المالكين لبطاقة إعاقه حسب الفئة العمرية سنة 2014

المجموع	60 سنة فما فوق		سنة 59-30			سنة 29-15			سنة 14-0						
	المجموع	نساء	رجال	المجموع	نساء	رجال	المجموع	نساء	رجال	المجموع	نساء		رجال		
48,0%	42,3%	52,5%	33,3%	30,5%	35,9%	57,7%	49,6%	64,1%	59,9%	52,9%	65,0%	53,1%	51,9%	53,9%	مدنين الشمالية
49,8%	43,8%	54,8%	27,5%	22,4%	31,7%	62,5%	50,5%	73,4%	69,2%	69,2%	69,3%	67,6%	74,8%	61,8%	مدنين الجنوبية
47,1%	42,2%	51,9%	35,5%	31,2%	39,3%	55,3%	44,3%	67,2%	70,6%	66,6%	76,5%	60,3%	60,4%	60,2%	بني خدش
57,7%	52,7%	61,5%	50,8%	43,5%	56,4%	61,2%	59,1%	62,8%	65,0%	59,6%	69,4%	56,3%	49,8%	61,0%	بن قردان
36,3%	33,6%	39,2%	30,8%	29,2%	32,5%	40,1%	37,5%	42,9%	45,2%	37,7%	54,4%	42,1%	39,3%	44,5%	جرجيس
51,3%	45,4%	57,2%	38,6%	32,2%	45,8%	58,9%	53,6%	64,1%	62,8%	58,5%	66,5%	54,3%	51,1%	57,0%	جربة حومة السوق
50,2%	42,7%	56,8%	34,2%	31,0%	37,9%	65,4%	55,0%	72,3%	62,4%	55,9%	67,4%	54,5%	49,5%	58,5%	جربة ميدون
36,1%	26,5%	46,8%	20,5%	13,8%	29,1%	50,1%	40,1%	60,3%	62,9%	51,2%	70,1%	61,3%	49,6%	79,8%	جربة أجيم
38,7%	32,2%	44,6%	26,0%	22,4%	29,6%	44,9%	37,1%	52,0%	56,7%	42,8%	65,7%	49,4%	52,5%	46,1%	سيدي مخلوف
45,6%	39,7%	51,0%	32,8%	28,4%	37,3%	53,9%	47,0%	60,1%	60,3%	53,4%	66,0%	53,5%	51,0%	55,6%	المجموع

جدول 6-6: ذوي الصعوبات المالكين لبطاقة إعاقه حسب الفئة العمرية سنة 2014

المجموع	التوزيع النسبي														
	60 سنة فما فوق			سنة 59-30			سنة 29-15			سنة 14-0					
المجموع	نساء	رجال	المجموع	نساء	رجال	المجموع	نساء	رجال	المجموع	نساء	رجال	المجموع	نساء	رجال	
650	257	392	27,5%	30,0%	26,0%	41,8%	40,1%	42,9%	20,2%	19,1%	20,9%	10,5%	10,9%	10,2%	مدنين الشمالية
595	234	361	22,5%	21,4%	23,3%	40,8%	39,7%	41,6%	24,0%	22,6%	24,9%	12,8%	16,2%	10,5%	مدنين الجنوبية
309	137	172	40,8%	37,2%	43,0%	30,7%	29,2%	32,0%	21,0%	27,0%	16,3%	7,8%	6,6%	8,1%	بني خدش
869	343	526	30,4%	28,9%	31,4%	39,1%	40,2%	38,4%	19,7%	20,7%	19,0%	10,8%	10,2%	11,2%	بن قردان
1018	484	534	41,1%	42,4%	39,9%	35,7%	35,7%	35,6%	13,9%	13,2%	14,4%	9,4%	8,7%	10,1%	جرجيس
800	353	447	28,9%	28,9%	28,9%	41,5%	42,5%	40,7%	20,0%	19,3%	20,6%	9,6%	9,3%	9,8%	جربة حومة السوق
531	210	320	29,9%	36,2%	25,9%	41,4%	35,2%	45,6%	18,5%	18,6%	18,8%	10,0%	10,0%	10,0%	جربة ميدون
345	134	211	30,7%	29,9%	31,3%	41,4%	43,3%	40,3%	17,7%	14,2%	19,9%	10,1%	12,7%	8,5%	جربة أجيم
356	141	214	30,1%	33,3%	28,5%	36,0%	35,5%	36,4%	23,6%	17,7%	27,6%	10,1%	13,5%	7,5%	سيدي مخلوف
5473	2294	3179	31,5%	32,7%	30,7%	39,0%	38,3%	39,5%	19,3%	18,5%	19,8%	10,2%	10,5%	10,0%	المجموع

ووفقا لنوع الإعاقة لذوي الصعوبات، تبقى نسب إمتلاك بطاقة إعاقة مرتفعة عموما في صفوف الفتيان/الرجال مقارنة بما هو عليه في صفوف الفتيات/النساء من ذوي الصعوبات في مختلف أنواع الإعاقة وعلى مستوى كامل معتمديات ولاية القصيرين حيث وصلت الفجوة إلى حدود 41.4 نقطة لصالح الفتيان/الرجال بمعتمدية جربة ميدون بالنسبة للإعاقة في التواصل.

ورُصدت بعض الاستثناءات ببعض المعتمديات التي عرفت نسبة أعلى لدى الفتيات/النساء خاصة فيما يتعلق بالإعاقة السمعية على غرار معتمديتي مدنين الشمالية وبنى خدّاش أين بلغت الفجوة 16.6 نقطة لفائدة الفتيات/النساء لكل منهما، وفيما يتعلق بالصعوبات في التواصل كمعتمدية جربة حومة السوق أين فاقت نسب إمتلاك بطاقة إعاقة في صفوف الفتيات/النساء ذوي الصعوبات النسب المسجلة في صفوف الفتيان/الرجال في نفس نوع الإعاقة بـ 16.1 نقطة.

رسم 6-7: فجوات النوع الاجتماعي بين نسب النساء والرجال ذوي الصعوبات المالكين بطاقة إعاقة حسب نوع الإعاقة سنة 2014

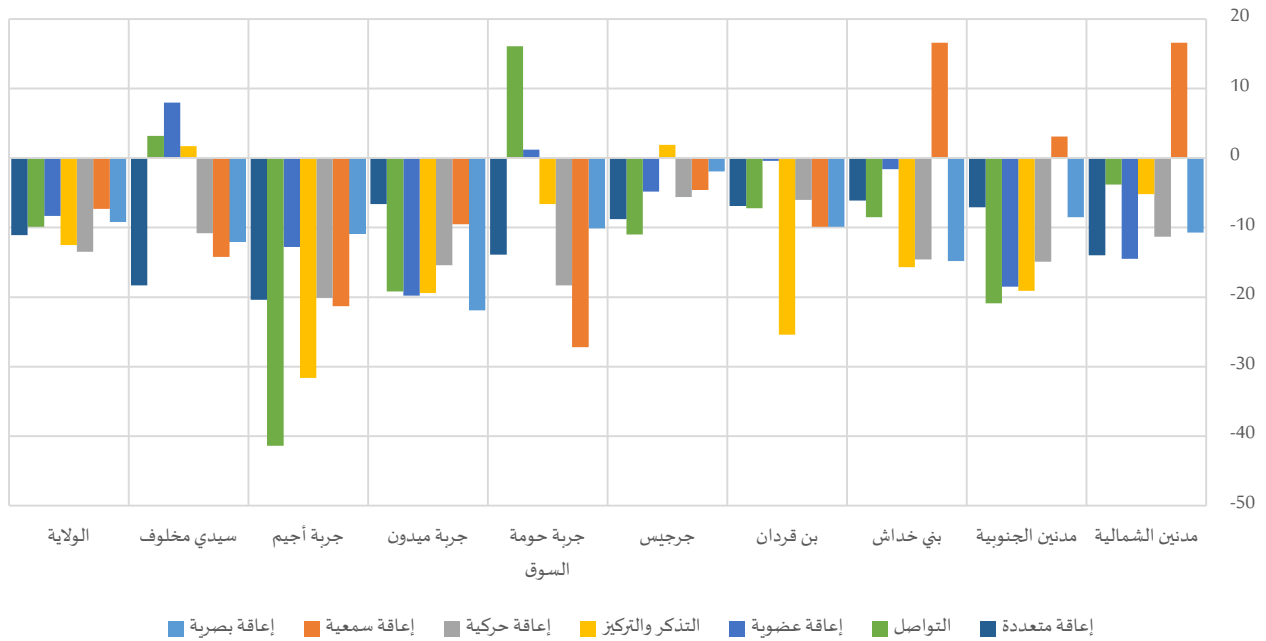

جدول 6-7: نسبة ذوي الصعوبات المالكين لبطاقة إعاقة حسب نوع الإعاقة سنة 2014

التذكروالتركيز	إعاقة حركية		إعاقة سمعية		إعاقة بصرية		المجموع	نساء	رجال	المجموع	نساء	رجال	مدنين الشمالية
	المجموع	نساء	رجال	المجموع	نساء	رجال							
60,0%	56,8%	62,0%	49,0%	43,3%	54,6%	50,1%	58,3%	41,7%	30,4%	24,7%	35,4%	مدنين الشمالية	
53,2%	41,3%	60,4%	50,1%	41,9%	56,8%	51,3%	52,9%	49,8%	39,0%	34,4%	42,9%	مدنين الجنوبية	
60,2%	50,6%	66,3%	52,0%	43,9%	58,5%	46,5%	54,1%	37,5%	38,1%	30,9%	45,7%	بنى خدّاش	
65,4%	50,0%	75,4%	62,6%	58,7%	64,7%	58,8%	53,9%	63,8%	51,3%	45,9%	55,8%	بن قردان	
51,4%	52,5%	50,6%	45,1%	42,0%	47,6%	36,3%	34,1%	38,7%	28,2%	27,3%	29,2%	جرجيس	
61,1%	57,5%	64,1%	55,1%	45,6%	63,9%	42,4%	27,8%	55,0%	41,1%	36,1%	46,2%	جربة حومة السوق	
53,2%	41,1%	60,5%	51,3%	42,8%	58,2%	48,8%	44,5%	54,0%	40,3%	29,0%	50,9%	جربة ميدون	
46,6%	30,8%	62,4%	38,1%	28,6%	48,7%	41,0%	31,9%	53,2%	21,5%	16,8%	27,7%	جربة أجميم	
49,4%	50,4%	48,7%	33,4%	28,0%	38,8%	48,3%	40,7%	54,9%	23,4%	17,1%	29,1%	سيدي مخلوف	
56,1%	48,7%	61,2%	48,9%	41,6%	55,1%	45,9%	42,3%	49,6%	33,9%	29,3%	38,5%	المجموع	



المجموع	إعاقه متعدده		التواصل			إعاقه عضويه			مدین الشمالية		
	المجموع	نساء	رجال	المجموع	نساء	رجال	المجموع	نساء		رجال	
48,0%	42,3%	52,5%	56,1%	48,5%	62,5%	63,5%	60,8%	64,6%	66,1%	56,2%	70,7%
49,8%	43,8%	54,8%	49,0%	45,1%	52,2%	64,2%	51,3%	72,2%	55,9%	47,0%	65,5%
47,1%	42,2%	51,9%	49,0%	46,2%	52,3%	68,4%	63,2%	71,7%	44,4%	43,5%	45,1%
57,7%	52,7%	61,5%	60,5%	56,8%	63,7%	64,5%	59,8%	67,0%	46,3%	46,1%	46,5%
36,3%	33,6%	39,2%	42,1%	37,9%	46,7%	53,9%	47,4%	58,4%	33,7%	31,4%	36,2%
51,3%	45,4%	57,2%	58,2%	51,7%	65,6%	63,9%	72,7%	56,6%	55,6%	56,2%	55,0%
50,2%	42,7%	56,8%	51,3%	48,0%	54,6%	58,5%	44,7%	63,9%	64,9%	53,1%	72,9%
36,1%	26,5%	46,8%	37,0%	26,6%	47,0%	52,8%	33,4%	74,8%	56,9%	50,4%	63,2%
38,7%	32,2%	44,6%	47,3%	37,5%	55,8%	46,5%	47,9%	44,7%	53,9%	57,3%	49,3%
45,6%	39,7%	51,0%	50,0%	44,4%	55,5%	60,5%	54,4%	64,3%	50,3%	45,9%	54,2%

جدول 6-8: ذوي الصعوبات المالكين لبطاقة إعاقه حسب نوع الإعاقه سنة 2014

التوزيع النسبي												مدین الشمالية
التذكر والتركيز			إعاقه حركية			إعاقه سمعية			إعاقه بصرية			
المجموع	نساء	رجال	المجموع	نساء	رجال	المجموع	نساء	رجال	المجموع	نساء	رجال	
7,8%	7,0%	8,4%	20,8%	23,0%	19,4%	8,9%	13,2%	6,1%	18,3%	17,9%	18,6%	
7,1%	5,1%	8,3%	23,7%	22,6%	24,4%	8,7%	11,5%	6,9%	11,9%	12,0%	11,9%	
7,1%	5,1%	8,7%	19,7%	16,8%	22,1%	8,1%	11,7%	5,2%	24,9%	23,4%	26,2%	
5,8%	4,4%	6,7%	18,9%	16,0%	20,7%	7,0%	8,2%	6,1%	25,1%	25,9%	24,5%	
4,6%	4,3%	4,9%	15,7%	13,8%	17,4%	6,8%	7,0%	6,6%	34,0%	37,4%	30,9%	
7,3%	6,8%	7,6%	18,1%	16,4%	19,5%	8,6%	5,9%	10,7%	24,1%	24,4%	23,9%	
7,3%	5,2%	8,8%	18,1%	17,1%	18,8%	11,5%	14,3%	9,7%	14,9%	13,3%	16,3%	
7,0%	6,0%	7,6%	22,6%	23,1%	22,3%	11,9%	13,4%	10,9%	15,1%	17,2%	13,7%	
7,0%	6,4%	7,5%	17,1%	18,4%	16,4%	7,6%	7,1%	7,5%	15,7%	14,2%	17,3%	
6,6%	5,5%	7,3%	19,0%	17,7%	19,9%	8,4%	9,5%	7,6%	22,1%	23,2%	21,4%	
المجموع			التوزيع النسبي									مدین الشمالية
			إعاقه متعدده			التواصل			إعاقه عضويه			
المجموع	نساء	رجال	المجموع	نساء	رجال	المجموع	نساء	رجال	المجموع	نساء	رجال	
650	257	392	28,2%	28,0%	28,3%	10,8%	7,8%	12,8%	5,2%	3,5%	6,4%	
595	234	361	31,4%	32,9%	30,5%	10,3%	7,7%	11,6%	6,9%	7,7%	6,4%	
309	137	172	29,4%	33,6%	26,2%	5,5%	4,4%	6,4%	5,2%	5,1%	5,2%	
869	343	526	31,8%	34,4%	29,8%	6,4%	5,2%	7,2%	5,2%	5,5%	4,8%	
1018	484	534	29,6%	29,1%	29,8%	5,2%	3,9%	6,4%	4,1%	4,3%	4,1%	
800	353	447	29,5%	31,7%	27,7%	8,6%	10,2%	7,4%	3,9%	4,5%	3,4%	
531	210	320	34,3%	40,5%	30,0%	7,3%	3,8%	9,7%	6,6%	5,7%	7,5%	
345	134	211	27,8%	25,4%	29,4%	9,3%	8,2%	10,0%	6,1%	6,7%	5,7%	
356	141	214	43,8%	41,1%	45,8%	3,4%	5,0%	2,3%	5,1%	7,8%	3,3%	
5473	2294	3179	31,2%	32,4%	30,3%	7,5%	6,2%	8,4%	5,2%	5,4%	5,1%	



## 5-1- الإدماج الدراسي

بلغت نسبة التمدرس في صفوف الفتيات (6-14 سنة) من ذوي الصعوبات 50.0% بولاية مدنين، لكن لم تتجاوز هذه النسبة 37.4% بمعتمدية مدنين الجنوبية بينما كانت في حدود 65.5% بمعتمدية جربة أجيم. وتقاربت الفجوة بين الجنسين في نسب تـمدرس ذوي الصعوبات (6-14 سنة) بكامل معتمديات ولاية مدنين باستثناء ما تمّ رصده بمعتمديتي مدنين الشمالية (أفضلية في نسب التمدرس لفائدة الفتيات بـ17.5 نقطة) ومدنين الجنوبية (أفضلية في نسب التمدرس لفائدة الفتيان بـ26.2 نقطة).

وبالنسبة لنسب تـمدرس الفئة العمرية (15-24) سنة، كانت الأفضلية بولاية مدنين وبكافة معتمدياتها عموما للفتيات، حيث فاقت الفجوة في بعض الأحيان الـ30 نقطة على غرار معتمديتي جربة أجيم وبني خدّاش أين تقدمت الفتيات على الفتيان بـ33.3 نقطة و30.8 نقطة على التوالي.

رسم 6-8: فجوات النوع الاجتماعي بين نسب التمدرس في صفوف النساء والرجال ذوي الصعوبات حسب الفئة العمرية سنة 2014

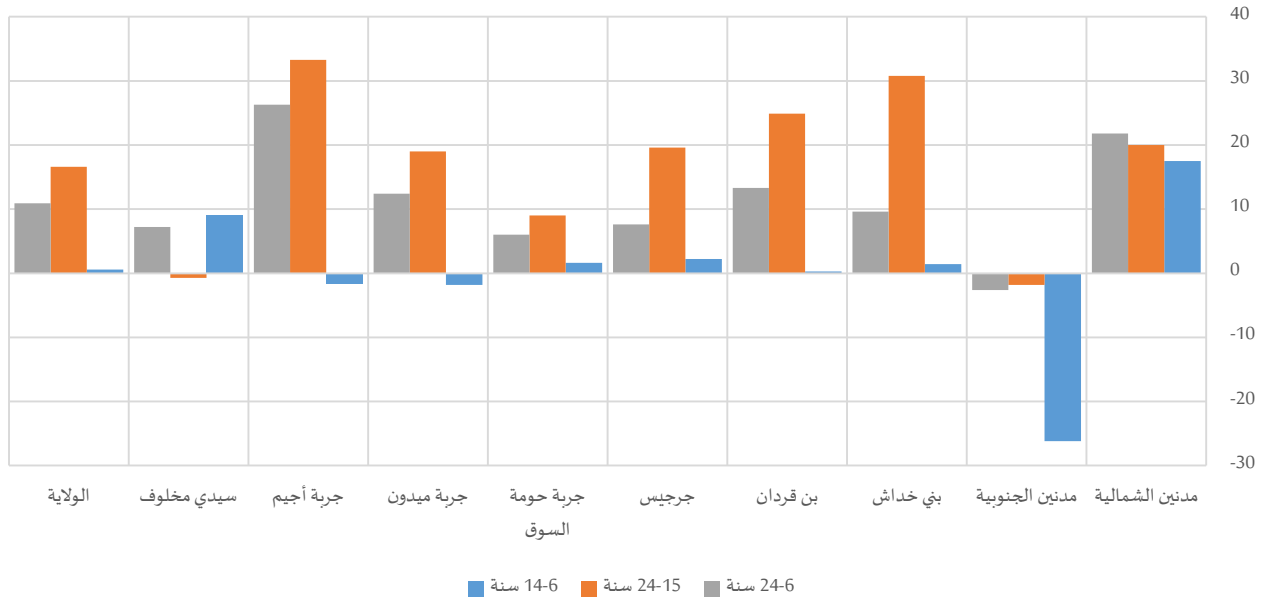

جدول 6-9: نسبة التمدرس في صفوف ذوي الصعوبات (6-24 سنة) حسب الفئة العمرية سنة 2014

المجموع	سنة 24-15		سنة 14-6		المجموع	نساء	رجال	
	المجموع	نساء	رجال	المجموع				
39,2%	23,4%	35,9%	15,9%	63,4%	73,1%	55,6%	مدنين الشمالية	
38,9%	16,6%	15,4%	17,2%	71,2%	58,4%	84,6%	مدنين الجنوبية	
46,0%	29,5%	41,3%	10,5%	70,5%	71,3%	69,9%	بني خدّاش	
41,7%	24,9%	38,9%	14,0%	63,4%	63,6%	63,3%	بن قردان	
53,0%	28,8%	38,1%	18,5%	79,6%	80,8%	78,6%	جرجيس	
43,2%	28,6%	33,3%	24,3%	65,3%	66,1%	64,5%	جربة حومة السوق	
45,8%	27,7%	37,8%	18,8%	69,5%	68,7%	70,5%	جربة ميدون	
51,3%	30,2%	51,9%	18,6%	75,5%	74,8%	76,5%	جربة أجيم	
34,6%	16,5%	16,1%	16,8%	66,1%	70,6%	61,6%	سيدي مخلوف	
44,1%	25,0%	34,2%	17,6%	69,9%	70,2%	69,6%	المجموع	

## 6-1- الإدماج في سوق الشغل

بلغت نسبة البطالة في ولاية مدین لدى النساء ذوي الصعوبات 30.5% (مقابل 11.6% فقط لدى الرجال)، ووصلت إلى حدود 66.7% و 65.2% بكل من معتمديتي بني خداش وسيدي مخلوف. وتفاوتت الفجوات بين الجنسين في نسب بطالة ذوي الصعوبات من معتمدية إلى أخرى وفقا لعدة متغيرات التي من شأنها أن تحد من فرص الإدماج في سوق الشغل. لكن عموما، ورغم صغر حجم فئة النساء الناشطات من ذوي الصعوبات، ترتفع نسب البطالة في صفوفهن مقارنة بالرجال. ففي حين ناهزت الفجوة بين الجنسين 18.9 نقطة على المستوى الجهوي، فاقت هذه الفجوة الـ 50 نقطة بكل من معتمدية بني خداش (52.2 نقطة) ومعتمدية سيدي مخلوف (51.2 نقطة).

رسم 6-9: فجوات النوع الاجتماعي بين نسب البطالة في صفوف النساء والرجال ذوي الصعوبات سنة 2014

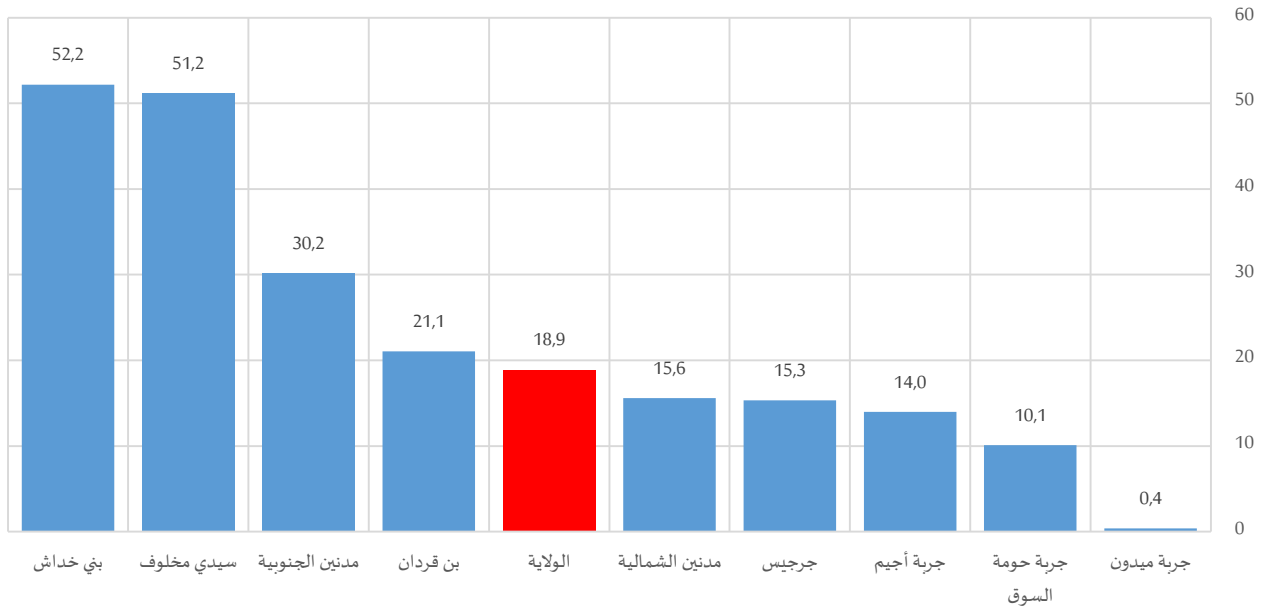

جدول 6-10: نسبة البطالة لدى ذوي الصعوبات (15 سنة فما فوق) سنة 2014

المجموع	نساء	رجال	
16,7%	29,2%	13,6%	مدین الشماليه
22,4%	45,7%	15,6%	مدین الجنوبيه
20,5%	66,7%	14,5%	بني خداش
14,6%	32,6%	11,5%	بن قردان
15,1%	27,2%	11,8%	جرجيس
10,7%	17,8%	7,7%	جربة حومة السوق
10,8%	11,1%	10,7%	جربة ميدون
9,1%	21,1%	7,1%	جربة أجيم
21,9%	65,2%	14,1%	سيدي مخلوف
15,2%	30,5%	11,6%	المجموع



## 2- المسنين

تراوحت نسبة الإعالة بمعتمديات ولاية مدنين في صفوف النساء بين 14.2% (بمعتمدية مدنين الجنوبية) و24.3% (بمعتمدية جربة أجميم).

وباستثناء معتمديات جزيرة جربة، تنخفض نسب الإعالة في صفوف النساء مقارنة بالرجال ببقية معتمديات ولاية مدنين حيث عرفت معتمدية بني خداش تسجيل أكبر الفوارق بـ 10.7 نقطة لفائدة الرجال.

جدول 6-11: المسنين (60 سنة فما فوق) ونسبة الإعالة سنة 2014

نسبة الإعالة			عدد المسنين			
المجموع	نساء	رجال	المجموع	نساء	رجال	
16,7%	15,3%	18,4%	5956	2880	3076	مدنين الشمالية
16,1%	14,2%	18,4%	5656	2689	2967	مدنين الجنوبية
22,0%	17,8%	28,5%	3575	1758	1817	بني خداش
16,0%	15,1%	16,9%	8140	3922	4218	بن قردان
23,6%	21,7%	25,8%	10686	5357	5329	جرجيس
16,9%	17,2%	16,5%	8164	4153	4011	جربة حومة السوق
15,6%	16,8%	14,4%	6361	3328	3033	جربة ميدون
23,8%	24,3%	23,2%	3491	1918	1573	جربة أجميم
17,4%	15,5%	19,9%	2813	1381	1432	سيدي مخلوف
18,1%	17,2%	19,0%	54842	27386	27456	المجموع





خارطة 6-2: فجوات النوع الاجتماعي بين النساء والرجال في نسب الإعالة سنة 2014

(الفجوة بين الجنسين = نسبة الإعالة لدى النساء - نسبة الإعالة لدى الرجال)  $\times 100 = -1.8$  نقطة على مستوى الولاية

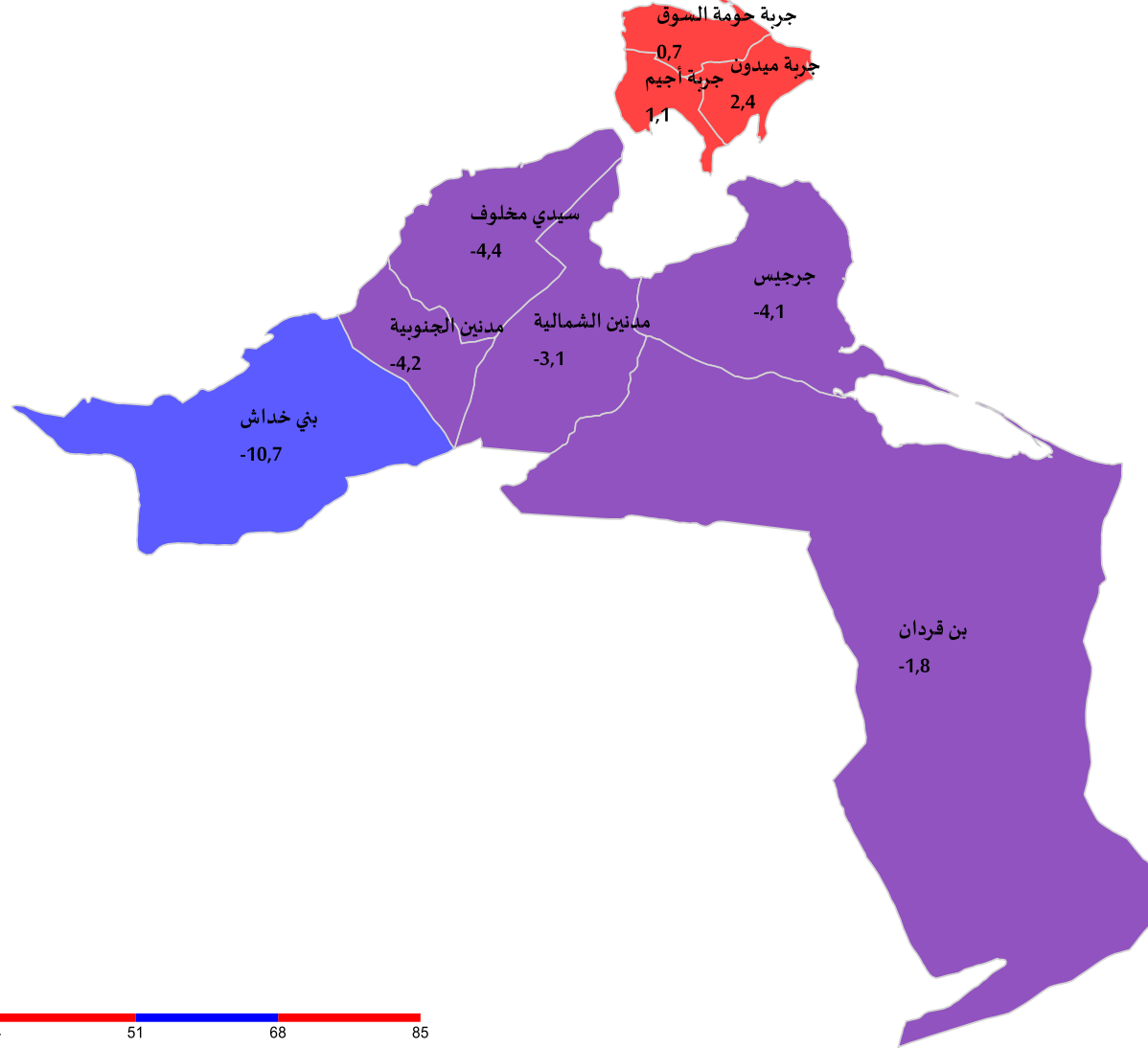

الفجوات بالنقاط  
[-6,3 , -10,7]  
[-1,8 , -6,2]  
[0,4 , -1,7]  
[2,4 , 0,5]



Km 17 34 51 68 85

## 2-1- الحالة المدنیة للمسنین

تبعاً للعادات الاجتماعیة، سيطر على المشهد العام بولاية مدین مقارنة بالحالة المدنیة لكبار السن من الجنسین وجود فوارق على مستوى نسب المرملةن والمتزوجین. ففي حین ترتفع نسب النساء (60 سنة فما فوق) الأرامل مقارنة بالرجال (60 سنة فما فوق) بحوالي 35.3 نقطة على المستوى الجهوی، تفوق نسب الرجال (60 سن فما فوق) المتزوجین نظرائهم من النساء 36.5 نقطة. وتتجاوز الفجوة بین الجنسین الـ40 نقطة ببعض المعتمدیات على غرار معتمدیة جربة أجیم وومعتمدیة جربة میدون.

رسم 6-10: فجوات النوع الاجتماعی بین التوزیع النسبی للنساء والرجال (60 سنة فما فوق) حسب الحالة المدنیة سنة 2014

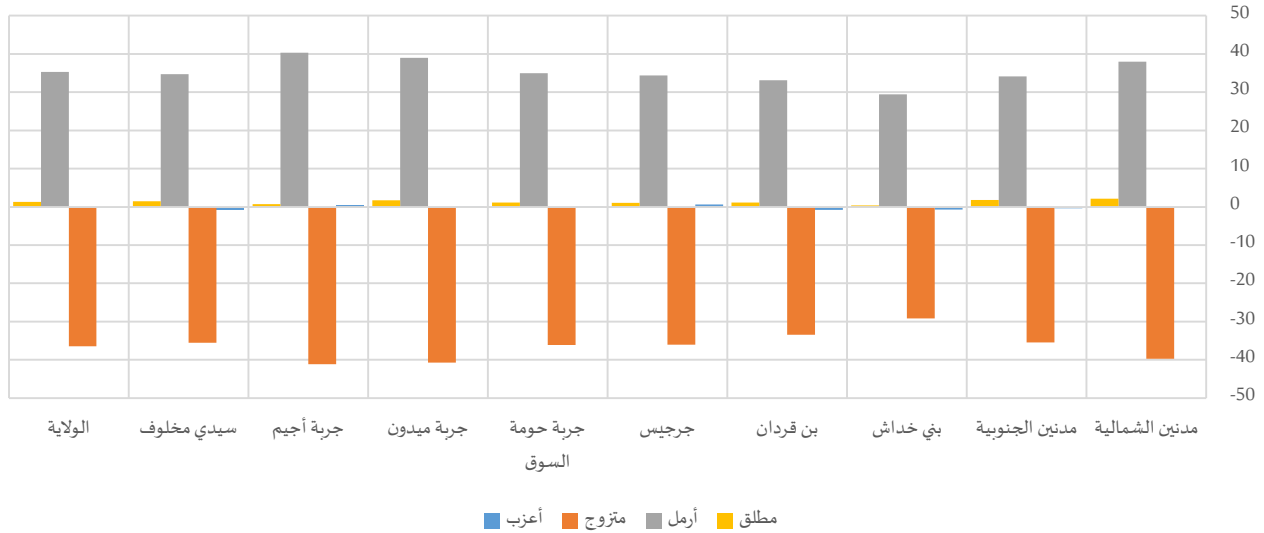

جدول 6-12: المسنین (60 سنة فما فوق) حسب الحالة المدنیة سنة 2014

المجموع	التوزیع النسبی												المجموع		
	مطلق		أرمل		متزوج		أعزب		أعزب		أعزب				
	نساء	رجال	نساء	رجال	نساء	رجال	نساء	رجال	نساء	رجال	نساء	رجال			
5956	2880	3076	1,9%	3,0%	0,8%	23,9%	43,5%	5,5%	72,9%	52,3%	92,1%	1,4%	1,3%	1,6%	مدین الشمالیة
5656	2689	2967	1,3%	2,2%	0,5%	20,8%	38,6%	4,6%	76,6%	57,9%	93,4%	1,4%	1,2%	1,6%	مدین الجنوبیة
3575	1758	1817	0,9%	1,1%	0,7%	21,1%	36,1%	6,6%	76,7%	61,9%	91,0%	1,3%	1,0%	1,7%	بی خداش
8140	3922	4218	1,0%	1,6%	0,4%	19,9%	37,1%	3,9%	77,6%	60,2%	93,7%	1,5%	1,1%	1,9%	بن قردان
10686	5357	5329	1,1%	1,6%	0,6%	22,3%	39,4%	5,1%	74,8%	56,8%	92,9%	1,8%	2,1%	1,4%	جرجیس
8164	4153	4011	1,6%	2,1%	1,0%	23,8%	41,0%	6,0%	72,3%	54,6%	90,7%	2,3%	2,3%	2,3%	جربة حومة السوق
6361	3328	3033	1,8%	2,6%	1,0%	26,1%	44,7%	5,8%	70,2%	50,8%	91,5%	1,9%	1,9%	1,8%	جربة میدون
3491	1918	1573	0,7%	1,0%	0,3%	27,5%	45,6%	5,3%	71,1%	52,6%	93,7%	0,7%	0,8%	0,6%	جربة أجیم
2813	1381	1432	1,6%	2,4%	0,9%	21,3%	39,0%	4,3%	75,4%	57,3%	92,9%	1,6%	1,2%	2,0%	سیدی مخلوف
54842	27386	27456	1,3%	2,0%	0,7%	22,8%	40,5%	5,2%	74,2%	55,9%	92,4%	1,6%	1,6%	1,7%	المجموع

## 2-2- الفئة العمرية للمسنين

اختلفت التركيبة العمرية للمسنين بين النساء والرجال بين مختلف معتمديات ولاية مدنين دون أن تتجاوز الفجوة بين الجنسين وفي مختلف الشرائح العمرية الـ 8 نقاط على أقصى تقدير. وقد برزت أقصى الفجوات بين الجنسين بمعتمدية بني خداش عند الفئة العمرية (60-64 سنة) حيث تقدمت نسب النساء على الرجال بـ 7.4 نقطة، في حين انخفضت نسبة النساء مقارنة بالرجال عند الفئة العمرية (80 سنة فما فوق) بـ 7.3 نقطة.

رسم 6-11: فجوات النوع الاجتماعي بين التوزيع النسبي للنساء والرجال (60 سنة فما فوق) حسب الفئة العمرية سنة 2014

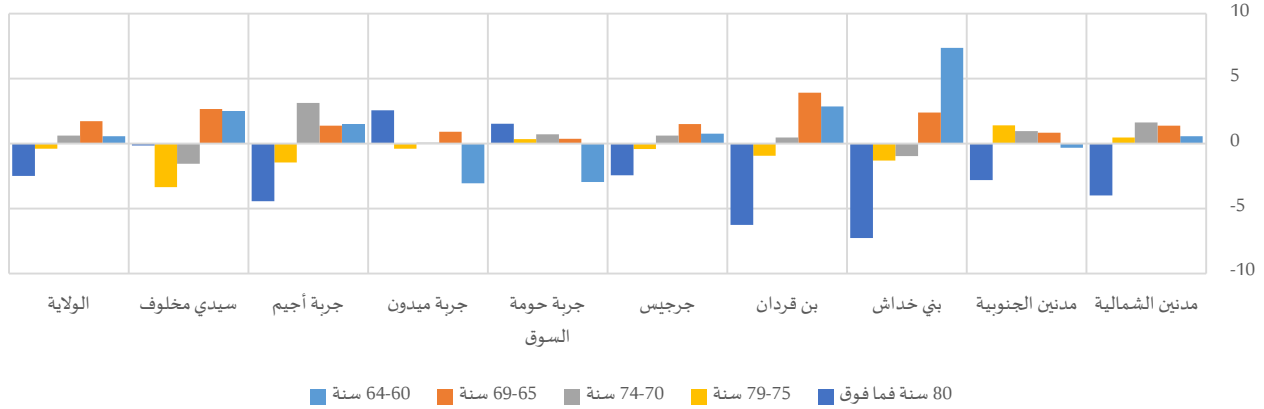

جدول 6-13: المسنين (60 سنة فما فوق) المكفولين من قبل أحد الأقارب حسب الفئة العمرية سنة 2014

المجموع*	80 سنة فما فوق			79-75 سنة			74-70 سنة			69-65 سنة			64-60 سنة					
	الجموع	نساء	رجال	الجموع	نساء	رجال	الجموع	نساء	رجال	الجموع	نساء	رجال	الجموع	نساء	رجال			
5954	2878	3076	1106	475	631	778	383	395	1054	534	521	1201	601	600	1814	885	929	مدنين الشمالية
5656	2689	2967	1148	506	642	880	438	442	1019	498	521	1105	537	568	1504	711	794	مدنين الجنوبية
3574	1758	1816	868	362	506	579	273	306	652	312	340	647	339	307	828	473	355	بني خداش
8134	3919	4215	1800	740	1060	1248	582	666	1404	686	718	1579	840	739	2103	1071	1032	بن قردان
10678	5350	5328	2378	1126	1252	1552	767	786	1972	1004	968	2070	1077	993	2706	1376	1330	جرجيس
8155	4147	4008	1214	648	565	1064	548	516	1358	705	653	1861	954	907	2658	1292	1367	جربة حومة السوق
6353	3321	3032	1015	571	444	900	464	436	1100	576	524	1482	789	693	1855	921	934	جربة ميدون
3491	1918	1573	646	317	330	487	255	232	599	356	243	749	424	326	1009	567	442	جربة أجيم
2813	1381	1432	548	268	280	382	164	218	553	260	292	577	302	275	754	388	367	سيدي مخلوف
54808	27361	27447	10722	5012	5710	7871	3874	3997	9711	4931	4780	11272	5863	5409	15232	7682	7550	المجموع

(\*) دون اعتبار غير المصح بهم

### 3-2- الوضعية الاقتصادية للمسنين

تبرز الفجوات بين الجنسين في توزيع المسنين حسب مصدر الدخل على مستوى الانتفاع بجراية تقاعد من عدمه وذلك على الصعيد الجهوي والمحلي على حد السواء. ففي حين تبلغ نسبة مسنات ولاية مدنين اللواتي لا ينتفعن بأية جراية 59.6%، نجد أن هذه النسبة لا تتجاوز 27.1% لدى الرجال المسنين، وتعمق الفجوة بين الجنسين في هذا الصدد على الصعيد المحلي لتتعدى 40 نقطة على غرار ما تشهده معتمدي جربة أجيم (41.7 نقطة) ومدنين الجنوبية (41.7 نقطة). في المقابل، يتمتع 50.4% من مسني ولاية مدنين بجراية تقاعد مقابل 34.4% فقط في صفوف النساء المسنات. وتعمق الفجوة بين الجنسين بمعتمدية جربة أجيم ومعتمدية مدنين الجنوبية أين تناهز 42.5 نقطة و41.5 نقطة على التوالي لفائدة الرجال.

رسم 6-12: فجوات النوع الاجتماعي بين التوزيع النسبي للنساء والرجال (60 سنة فما فوق) حسب مصدر الدخل سنة 2014

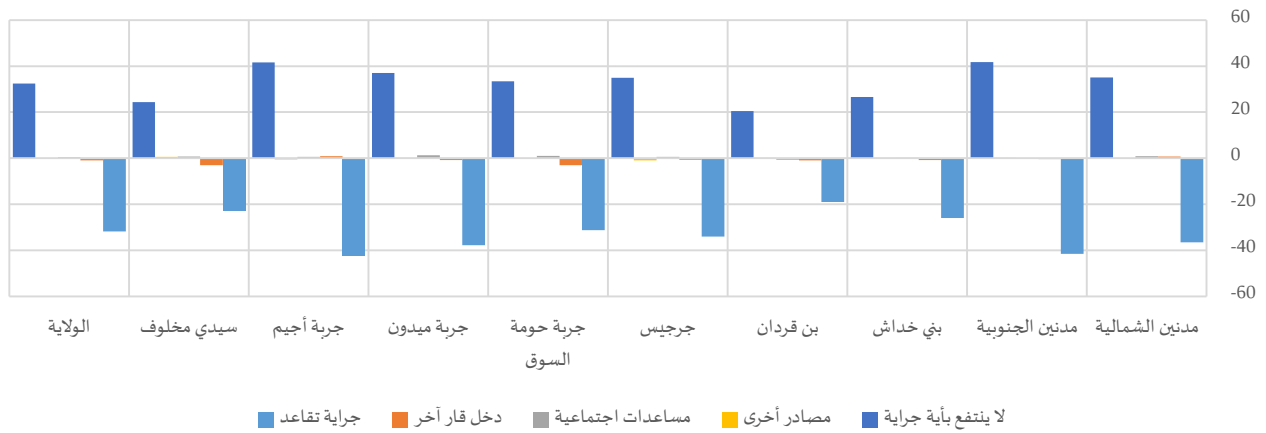

جدول 6-14: المسنين (60 سنة فما فوق) حسب مصدر الدخل سنة 2014

المجموع*	التوزيع النسبي															مدين الشمالية	
	لا ينتفع بأية جراية			مصادر أخرى			مساعدات اجتماعية			دخل قار آخر			جراية تقاعد				
	الجنس	نسبة	رجال	الجنس	نسبة	رجال	الجنس	نسبة	رجال	الجنس	نسبة	رجال	الجنس	نسبة	رجال		
5956	2880	3076	38,2%	56,3%	21,2%	1,2%	1,1%	1,3%	2,5%	3,0%	2,1%	2,9%	3,3%	2,5%	55,2%	36,3%	72,9%
5656	2689	2967	49,6%	71,5%	29,8%	1,1%	1,2%	1,0%	1,8%	1,8%	1,9%	2,4%	2,2%	2,6%	45,0%	23,3%	64,8%
3575	1758	1817	42,5%	56,0%	29,5%	0,3%	0,4%	0,2%	3,3%	3,4%	3,3%	2,0%	1,5%	2,4%	51,9%	38,7%	64,6%
8140	3922	4218	61,1%	71,7%	51,2%	0,7%	0,7%	0,7%	2,2%	1,9%	2,5%	3,1%	2,7%	3,6%	32,8%	23,0%	42,0%
10686	5357	5329	38,2%	55,6%	20,7%	1,0%	0,6%	1,4%	1,5%	1,7%	1,2%	3,0%	2,7%	3,3%	56,3%	39,3%	73,4%
8164	4153	4011	33,9%	50,3%	16,8%	0,7%	0,6%	0,8%	1,4%	1,9%	0,9%	4,8%	3,3%	6,3%	59,3%	43,9%	75,1%
6361	3328	3033	37,2%	54,8%	17,8%	0,5%	0,5%	0,4%	2,4%	3,0%	1,7%	3,0%	2,6%	3,4%	57,0%	39,0%	76,7%
3491	1918	1573	41,1%	59,9%	18,2%	2,5%	2,2%	2,8%	2,2%	2,5%	1,9%	2,9%	3,3%	2,4%	51,3%	32,1%	74,6%
2813	1381	1432	54,6%	67,0%	42,6%	0,5%	0,8%	0,2%	3,7%	4,1%	3,4%	6,5%	4,9%	8,0%	34,8%	23,3%	45,9%
54842	27386	27456	43,3%	59,6%	27,1%	0,9%	0,8%	1,0%	2,1%	2,4%	1,9%	3,3%	2,9%	3,8%	50,4%	34,4%	66,3%

## 4-2- كفاءة المسنين

تبعاً للوضع الاقتصادي والاجتماعي للنساء المسنات بولاية مدین، فإن نسبة كبيرة منهن، مقارنة بالرجال، هن في كفاءة أحد الأقارب، حيث تصل نسبتهن إلى حدود 43.2% على المستوى الجهوي مقابل تواجد 19.6% فقط من الرجال المسنين في كفاءة أحد أقاربهم. وتعمق الفجوة بين الجنسين في هذا السياق خاصة بمعتمدية سيدي مخلوف ومعتمدية جربة أجم ومعتمدية مدین الجنوبية أين تناهز الفوارق في نسب الكفاءة 34.8 نقطة و28.4 نقطة و27.1 نقطة على التوالي. من جهة أخرى، تقلص الفجوة نسبياً بمعتمدية بني خدّاش أين فاقت نسبة الكفاءة في صفوف النساء النسبة المسجلة لدى الرجال بـ11.6 نقطة فقط.

رسم 6-13: فجوات النوع الاجتماعي بين نسب الكفاءة في صفوف النساء والرجال (60 سنة فما فوق) سنة 2014

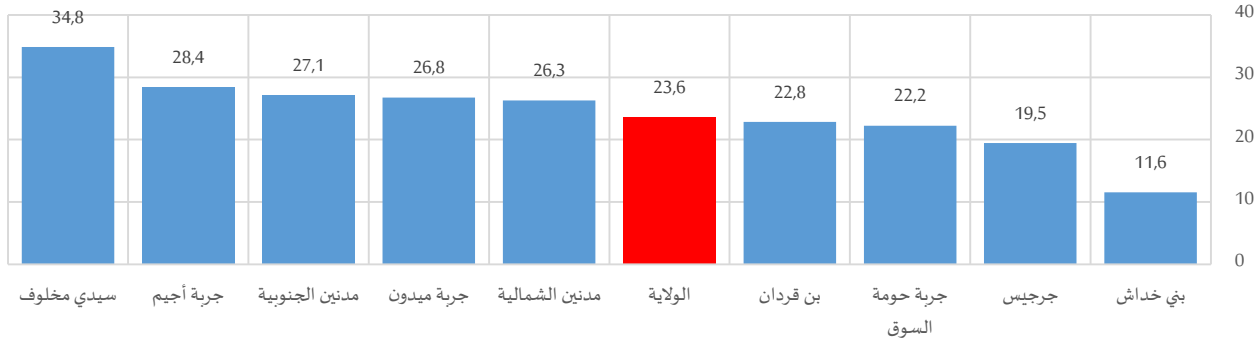

جدول 6-15: المسنين (60 سنة فما فوق) حسب الوضعية العائلية سنة 2014

المجموع	المجموع*		ليس في كفاءة أحد الأقارب			في كفاءة أحد الأقارب			
	نساء	رجال	المجموع	نساء	رجال	المجموع	نساء	رجال	
5954	2878	3076	4275	1675	2600	1678	1202	476	مدین الشمالية
5656	2689	2967	4026	1533	2493	1630	1157	473	مدین الجنوبية
3574	1758	1816	2798	1273	1525	776	485	291	بني خدّاش
8134	3919	4215	5127	2006	3121	3006	1912	1094	بن قردان
10678	5350	5328	7223	3099	4124	3455	2251	1204	جرجيس
8155	4147	4008	5728	2460	3268	2427	1687	740	جربة حومة السوق
6353	3321	3032	4274	1810	2464	2079	1511	568	جربة ميدون
3491	1918	1573	2307	1022	1285	1184	896	288	جربة أجم
2813	1381	1432	1824	650	1174	989	731	259	سيدي مخلوف
54808	27361	27447	37582	15528	22054	17226	11833	5393	المجموع

(\* دون اعتبار غير المصرح بهم)