

فجوات النوع

# الاجتماعي

من واقع بيانات التعداد العام للسكان والسكنى لسنة 2014

ولاية سليانة



تعمل مؤشرات النوع الاجتماعي على عكس قضايا النوع الاجتماعي والفروقات في المجتمع، فهي إحصاءات مجعولة لجمع معلومات عن القضايا التي من الممكن أن تتواجد فيها فروقات بين الجنسين ولاستخدامها كأدوات لبيان حالة المساواة بين الجنسين وتمكين المرأة، وكأدوات لمساءلة الحكومات بمدى تمسكها بالالتزامات الدولية القائمة على ادماج منظور النوع الاجتماعي في جميع سياسات التنمية وتعزيز تمكين المرأة. وعليه، تبرز ضرورة إنتاج هذه الإحصاءات من أجل تتبع التقدم، ورصده، وتقييم السياسات والبرامج في الغرض.

ومن هذا المنطلق وحرصاً منه على أهمية تطوير إحصاءات النوع الاجتماعي على المستوى الجهوي، شرع المعهد الوطني للإحصاء، وبالتعاون مع هيئة الأمم المتحدة للمرأة، في تحليل نتائج التعداد العام للسكان والسكنى لسنة 2014 حسب مقارنة النوع الاجتماعي على مستوى الولايات في إطار توفير معلومات ومؤشرات عن أوضاع المرأة تساعد المخططين وصانعي القرارات في تشخيص وتسليط الضوء على واقع المرأة خاصة بعد الثورة، وفي رسم السياسات المستقبلية ووضع البرامج التنموية المختلفة بهدف تقليص الفجوة بين الجنسين من جهة، وتمكين المرأة والنهوض بها على الصعيد الجهوي والمحلي من جهة أخرى.

وتنبني الفلسفة العامة في المنهجية المتبعة بهذا التقرير، في احتساب الفجوات بين النساء والرجال على مستوى الولاية وعلى مستوى المعتمديات التابعة لها بخصوص نفس المؤشر باختلاف المتغيرات التابعة له. وتمكن هذه المنهجية من رصد مواطن التفاوت ومن إبراز مدى وحجم هذا التفاوت بين الجنسين على المستوى الجهوي والمحلي بحساب النقاط.

هذا التقرير "تحليل معطيات التعداد العام للسكان والسكنى لسنة 2014 حسب مقارنة النوع الاجتماعي على مستوى ولاية سليانة" هو الأول من نوعه بالرجوع إلى التعدادات التي تم القيام بها في تونس. وهو يمثل امتداداً للتقرير الوطني الذي تم نشره في أفريل 2016. وهذا التقرير هو ثمرة اتفاقية شراكة بين المعهد الوطني للإحصاء وهيئة الأمم المتحدة للمرأة لتطوير إحصاءات النوع الاجتماعي.



## الفهرس

|    |                                                                                    |
|----|------------------------------------------------------------------------------------|
| 6  | قائمة الجداول                                                                      |
| 9  | قائمة الرسوم                                                                       |
| 12 | قائمة الخرائط                                                                      |
| 13 | الملخص التنفيذي                                                                    |
| 16 | أهم المؤشرات الإحصائية                                                             |
| 18 | المفاهيم والمصطلحات الرئيسية                                                       |
| 20 | المحور الأول: الخصائص الديمغرافية حسب النوع الاجتماعي                              |
| 21 | 1- الهيكلية العمرية للسكان                                                         |
| 23 | 2- الحالة المدنية للسكان                                                           |
| 24 | 2-1- العزاب                                                                        |
| 25 | 2-2- المتزوجين                                                                     |
| 26 | 2-3- المرملين                                                                      |
| 27 | 2-4- المطلقين                                                                      |
| 28 | 3- الانجاب                                                                         |
| 28 | 3-1- متوسط عدد المواليد أحياء لكل امرأة في سنّ الإنجاب                             |
| 29 | 3-2- متوسط عدد المواليد أحياء لكل امرأة متزوجة أو أرملة أو مطلقة                   |
| 31 | 3-3- متوسط العمر عند أول زواج                                                      |
| 32 | 3-4- الزواج قبل سن 18 سنة                                                          |
| 34 | 4- الخصائص الديمغرافية لرئيس الأسرة                                                |
| 35 | 4-1- الفئة العمرية لرئيس الأسرة                                                    |
| 36 | 4-2- رئيس الأسرة وعدد أفرادها                                                      |
| 38 | المحور الثاني: المساواة بين الجنسين في الحصول على المعرفة                          |
| 38 | 1- التمدرس                                                                         |
| 38 | 1-1- الفئة العمرية 3-5 سنوات                                                       |
| 40 | 1-2- الفئة العمرية 6-14 سنة                                                        |
| 41 | 1-3- الفئة العمرية 17-24 سنة                                                       |
| 42 | 2- فرص الاستفادة من خدمات المؤسسات التعليمية من خلال توزيع متكافئ للخارطة المدرسية |
| 42 | 2-1- مؤسسات ما قبل الدراسة                                                         |
| 43 | 2-2- المدارس الإبتدائية                                                            |
| 44 | 2-3- المدارس الإعدادية                                                             |
| 46 | 3- فرص الاستفادة من خدمات المؤسسات التعليمية من خلال توفير ظروف تنقل متكافئة       |
| 48 | 4- التحصيل العلمي والتكنولوجي والثقافي                                             |
| 48 | 4-1- التحصيل العلمي                                                                |



- 56-2-4 استعمال وسائل تكنولوجيا المعلومات والاتصال (3 سنوات فما فوق) .....
- المحور الثالث: مشاركة المرأة في النشاط الاقتصادي ومكانتها في القوة العاملة ..... 60
- 1- السكان المشتغلون (15 سنة فما فوق) ..... 62
- 1-1- المشتغلون حسب الحالة المدنية ..... 62
- 2-1- المشتغلون حسب المستوى التعليمي ..... 63
- 3-1- المشتغلون حسب الفئة العمرية ..... 64
- 4-1- المشتغلون حسب قطاع التشغيل ..... 65
- 5-1- المشتغلون حسب المهنة ..... 66
- 6-1- المشتغلون حسب الوضعية المهنية ..... 67
- 7-1- المشتغلون حسب طبيعة العمل ..... 68
- 8-1- المشتغلون حسب مدة عقد العمل ..... 70
- 2- السكان العاطلين (15 سنة فما فوق) ..... 71
- 1-2- البطالة حسب الحالة المدنية ..... 71
- 2-2- البطالة حسب المستوى التعليمي ..... 72
- 3-2- البطالة حسب الفئة العمرية ..... 73
- 4-2- مدة البطالة ..... 74
- 3- الوضعية الاقتصادية لرئيس الأسرة ..... 75
- 4- النوع الاجتماعي والتغطية الاجتماعية ..... 76
- 1-4- التغطية الاجتماعية حسب الوضعية المهنية ..... 78
- 2-4- التغطية الاجتماعية حسب مدة عقد العمل ..... 80
- 5- ظروف التنقل للشغل ..... 81
- المحور الرابع: تكافؤ فرص التمتع بالخدمات الصحية بين الجنسين ..... 84
- 1- الوصول للمؤسسات الصحية ..... 84
- 1-1- البعد عن أقرب مستشفى محلي ..... 84
- 2-1- البعد عن أقرب مستوصف أو مركز صحي ..... 85
- 2- التغطية الصحية ..... 87
- المحور الخامس: التحرك والهجرة حسب النوع الاجتماعي ..... 91
- 1- الهجرة الداخلية بين المعتمديات ..... 91
- 2- الهجرة الخارجية ..... 92
- المحور السادس: النوع الاجتماعي والمسنين وذوي الاحتياجات الخصوصية ..... 94
- 1- الأشخاص ذوي الصعوبات ..... 94
- 1-1- الفئة العمرية ..... 95
- 2-1- درجة الصعوبة ..... 96
- 3-1- نوع الإعاقة ..... 97
- 4-1- إمتلاك بطاقة إعاقة ..... 99



|          |                                 |
|----------|---------------------------------|
| 103..... | 5-1- الإدماج الدراسي            |
| 104..... | 6-1- الإدماج في سوق الشغل       |
| 105..... | 2- المسنين                      |
| 106..... | 1-2- الحالة المدنية للمسنين     |
| 107..... | 2-2- الفئة العمرية للمسنين      |
| 108..... | 3-2- الوضعية الاقتصادية للمسنين |
| 109..... | 4-2- كفاءة المسنين              |

## قائمة الجداول

|    |                                                                                                                             |
|----|-----------------------------------------------------------------------------------------------------------------------------|
| 20 | جدول 1-1: توزيع السكان ومعدل الرجالة سنة 2014.....                                                                          |
| 22 | جدول 2-1: هيكله السكان حسب الفئه العمرية سنة 2014.....                                                                      |
| 23 | جدول 3-1: متوسط العمر والعمر الوسيط سنة 2014.....                                                                           |
| 23 | جدول 4-1: السكان (15 سنة فما فوق) حسب الحالة المدنية سنة 2014.....                                                          |
| 24 | جدول 5-1: العزاب (15 سنة فما فوق) حسب الفئه العمرية سنة 2014.....                                                           |
| 25 | جدول 6-1: نسب العزاب (15 سنة فما فوق) حسب الفئه العمرية سنة 2014.....                                                       |
| 25 | جدول 7-1: المتزوجين (15 سنة فما فوق) حسب الفئه العمرية سنة 2014.....                                                        |
| 26 | جدول 8-1: نسب المتزوجين (15 سنة فما فوق) حسب الفئه العمرية سنة 2014.....                                                    |
| 26 | جدول 9-1: المرملين (15 سنة فما فوق) حسب الفئه العمرية سنة 2014.....                                                         |
| 27 | جدول 10-1: نسب المرملين (15 سنة فما فوق) حسب الفئه العمرية سنة 2014.....                                                    |
| 27 | جدول 11-1: المطلقين (15 سنة فما فوق) حسب الفئه العمرية سنة 2014.....                                                        |
| 28 | جدول 12-1: نسب المطلقين (15 سنة فما فوق) حسب الفئه العمرية سنة 2014.....                                                    |
| 29 | جدول 13-1: متوسط عدد المواليد أحياء لكل امرأة في سنّ الإنجاب حسب الفئه العمرية سنة 2014.....                                |
| 29 | جدول 14-1: متوسط عدد المواليد أحياء لكل امرأة في سنّ الإنجاب حسب المستوى التعليمي سنة 2014.....                             |
| 30 | جدول 15-1: متوسط عدد المواليد أحياء لكل امرأة متزوجة أو أرملة أو مطلقة حسب الفئه العمرية سنة 2014.....                      |
| 30 | جدول 16-1: متوسط عدد المواليد أحياء لكل امرأة متزوجة أو أرملة أو مطلقة حسب المستوى التعليمي سنة 2014.....                   |
| 31 | جدول 17-1: متوسط عمر المرأة عند أول زواج حسب الفئه العمرية إلى غاية 2014.....                                               |
| 31 | جدول 18-1: متوسط عمر المرأة عند أول زواج حسب المستوى التعليمي إلى غاية 2014.....                                            |
| 32 | جدول 19-1: المتزوجات قبل سن 18 سنة حسب الفئه العمرية سنة 2014.....                                                          |
| 33 | جدول 20-1: نسب الزواج قبل سن 18 سنة حسب الفئه العمرية سنة 2014.....                                                         |
| 33 | جدول 21-1: المتزوجات قبل سن 18 سنة حسب المستوى التعليمي سنة 2014.....                                                       |
| 34 | جدول 22-1: نسب الزواج قبل سن 18 سنة حسب المستوى التعليمي سنة 2014.....                                                      |
| 36 | جدول 23-1: رؤساء الأسر حسب الفئه العمرية سنة 2014.....                                                                      |
| 37 | جدول 24-1: رؤساء الأسر حسب عدد أفراد الأسرة سنة 2014.....                                                                   |
| 38 | جدول 1-2: الأطفال (3-5 سنوات) المزاولين لمرحلة ما قبل الدراسة سنة 2014.....                                                 |
| 40 | جدول 2-2: تمدرس الأطفال (6-14 سنة) سنة 2014.....                                                                            |
| 42 | جدول 3-2: تمدرس الشباب (17-24 سنة) سنة 2014.....                                                                            |
| 43 | جدول 4-2: الأطفال (3-5 سنة) دون المزاولين للابتدائي حسب المسافة الفاصلة بين المسكن وأقرب مؤسسة ما قبل الدراسة سنة 2014..... |
| 44 | جدول 5-2: الأطفال (6-14 سنة) دون المزاولين للإعدادي حسب المسافة الفاصلة بين المسكن وأقرب مدرسة ابتدائية سنة 2014.....       |
| 45 | جدول 6-2: الأطفال (12-17 سنة) دون المزاولين للثانوي حسب المسافة الفاصلة بين المسكن وأقرب مدرسة اعدادية سنة 2014.....        |
| 46 | جدول 7-2: المتدربين حسب المعتمديات والمدة الزمنية المستغرقة للتنقل من المسكن لمقر الدراسة خلال 2014.....                    |
| 47 | جدول 8-2: المتدربين حسب وسيلة النقل الأساسية المستعملة للتنقل من المسكن لمقر الدراسة خلال 2014.....                         |
| 49 | جدول 9-2: السكان (10 سنوات فما فوق) حسب المستوى التعليمي سنة 2014.....                                                      |
| 50 | جدول 10-2: رؤساء الأسر حسب المستوى التعليمي سنة 2014.....                                                                   |
| 51 | جدول 11-2: نسبة الأمية (10 سنوات فما فوق) حسب الفئه العمرية سنة 2014.....                                                   |
| 52 | جدول 12-2: الأميين (10 سنوات فما فوق) حسب الفئه العمرية سنة 2014.....                                                       |
| 53 | جدول 13-2: أصحاب الشهادات حسب نوع الشهادة سنة 2014.....                                                                     |
| 54 | جدول 14-2: أصحاب شهادت التعليم العالي حسب الاختصاص سنة 2014.....                                                            |
| 56 | جدول 15-2: أصحاب شهادت التكوين حسب الاختصاص سنة 2014.....                                                                   |



- جدول 2-16: نسبة استعمال الحاسوب (3 سنوات فما فوق) حسب الفئة العمرية سنة 2014..... 57
- جدول 2-17: مستعملي الحاسوب (3 سنوات فما فوق) حسب الفئة العمرية سنة 2014..... 58
- جدول 2-18: نسبة استعمال الانترنت (3 سنوات فما فوق) حسب الفئة العمرية سنة 2014..... 59
- جدول 2-19: مستعملي الانترنت (3 سنوات فما فوق) حسب الفئة العمرية سنة 2014..... 59
- جدول 3-4: المشتغلين (15 سنوات فما فوق) حسب المستوى التعليمي سنة 2014..... 64
- جدول 3-5: المشتغلين (15 سنة فما فوق) حسب الفئة العمرية سنة 2014..... 65
- جدول 3-6: المشتغلين (15 سنوات فما فوق) حسب قطاع التشغيل سنة 2014..... 65
- جدول 3-7: المشتغلين (15 سنوات فما فوق) حسب المهنة سنة 2014..... 67
- جدول 3-8: المشتغلين (15 سنوات فما فوق) حسب الوضعية المهنية سنة 2014..... 68
- جدول 3-9: المشتغلين (15 سنوات فما فوق) حسب طبيعة العمل سنة 2014..... 70
- جدول 3-10: المشتغلين (15 سنوات فما فوق) حسب مدة عقد العمل سنة 2014..... 71
- جدول 3-11: نسبة البطالة (15 سنوات فما فوق) حسب الحالة المدنية سنة 2014..... 72
- جدول 3-12: نسبة البطالة (15 سنة فما فوق) حسب المستوى التعليمي سنة 2014..... 73
- جدول 3-13: نسبة البطالة (15 سنة فما فوق) حسب الفئة العمرية سنة 2014..... 73
- جدول 3-14: العاطلين (15 سنة فما فوق) حسب مدة البطالة سنة 2014..... 74
- جدول 3-15: رؤساء الأسر حسب الوضعية الاقتصادية سنة 2014..... 75
- جدول 3-16: رؤساء الأسر المشتغلين حسب الوضعية المهنية سنة 2014..... 76
- جدول 3-17: المشتغلين (18-59 سنة) حسب نوعية التغطية الاجتماعية سنة 2014..... 77
- جدول 3-18: المشتغلين (18-59 سنة) المنخرطين حسب الوضعية المهنية سنة 2014..... 78
- جدول 3-19: المشتغلين (18-59 سنة) غير المنخرطين حسب الوضعية المهنية سنة 2014..... 79
- جدول 3-20: المشتغلين (18-59 سنة) المنخرطين حسب مدة عقد العمل سنة 2014..... 80
- جدول 3-21: المشتغلين (18-59 سنة) غير المنخرطين حسب مدة عقد العمل سنة 2014..... 81
- جدول 3-22: المشتغلين (15 سنة فما فوق) حسب المدة الزمنية المستغرقة للتنقل من المسكن لمقر العمل سنة 2014..... 82
- جدول 3-23: المشتغلين (15 سنة فما فوق) حسب وسيلة النقل الأساسية المستعملة للتنقل من المسكن لمقر العمل سنة 2014..... 83
- جدول 4-1: السكان حسب المسافة الفاصلة بين المسكن وأقرب مستشفى محلي سنة 2014..... 84
- جدول 4-2: نسبة السكان الذين تفوق المسافة الفاصلة بين المسكن وأقرب مستشفى محلي (6 كلم أو أكثر) حسب الفئة العمرية سنة 2014..... 85
- جدول 4-3: السكان حسب المسافة الفاصلة بين المسكن وأقرب مستوصف أو مركز صحي سنة 2014..... 86
- جدول 4-4: نسبة السكان الذين تفوق المسافة الفاصلة بين المسكن وأقرب مستوصف أو مركز صحي (6 كلم أو أكثر) حسب الفئة العمرية سنة 2014..... 87
- جدول 4-5: نسب التغطية الصحية حسب الفئة العمرية سنة 2014..... 89
- جدول 4-6: السكان حسب نوعية التغطية الصحية سنة 2014..... 90
- جدول 5-1: الهجرة الداخلية بين المعتمديات خلال 2009-2014..... 91
- جدول 5-2: توزيع المهاجرين حسب معتمدية الإقامة سنة 2014 والسبب الرئيسي للهجرة الداخلية خلال 2009-2014..... 92
- جدول 5-3: الهجرة الخارجية خلال 2009-2014..... 92
- جدول 5-4: توزيع المهاجرين حسب معتمدية الإقامة سنة 2014 والسبب الرئيسي للهجرة الخارجية خلال 2009-2014..... 93
- جدول 6-1: نسبة معاناة الصعوبات حسب الفئة العمرية سنة 2014..... 95



- جدول 6-2: ذوی الصعوبات حسب الفئة العمریة سنة 2014..... 96
- جدول 6-3: ذوی الصعوبات حسب درجة الصعوبة سنة 2014..... 97
- جدول 6-4: ذوی الصعوبات حسب نوع الإعاقة سنة 2014..... 98
- جدول 6-5: نسبة إمتلاك بطاقة إعاقة لدى ذوی الصعوبات حسب الفئة العمریة سنة 2014..... 100
- جدول 6-6: ذوی الصعوبات المالكین لبطاقة إعاقة حسب الفئة العمریة سنة 2014..... 100
- جدول 6-7: نسبة ذوی الصعوبات المالكین لبطاقة إعاقة حسب نوع الإعاقة سنة 2014..... 101
- جدول 6-8: ذوی الصعوبات المالكین لبطاقة إعاقة حسب نوع الإعاقة سنة 2014..... 102
- جدول 6-9: نسبة التمدرس لدى ذوی الصعوبات (6-24 سنة) حسب الفئة العمریة سنة 2014..... 103
- جدول 6-10: البطالة لدى ذوی الصعوبات (15 سنة فما فوق) سنة 2014..... 104
- جدول 6-11: المسنین (60 سنة فما فوق) ونسبة الإعاقة سنة 2014..... 105
- جدول 6-12: المسنین (60 سنة فما فوق) حسب الحالة المدنیة سنة 2014..... 107
- جدول 6-13: المسنین (60 سنة فما فوق) حسب الفئة العمریة سنة 2014..... 108
- جدول 6-14: المسنین (60 سنة فما فوق) حسب مصدر الدخل سنة 2014..... 109
- جدول 6-15: المسنین (60 سنة فما فوق) المكفولین من قبل أحد الأقارب سنة 2014..... 110



## قائمة الرسوم

- رسم 1-1: فجوات النوع الاجتماعي في التوزيع النسبي بين النساء والرجال حسب الفئة العمرية سنة 2014..... 22
- رسم 2-1: فجوات النوع الاجتماعي في التوزيع النسبي بين النساء والرجال حسب الحالة المدنية سنة 2014..... 23
- رسم 3-1: متوسط عدد المواليد أحياء لكل امرأة في سنّ الإنجاب سنة 2014..... 28
- رسم 4-1: متوسط عدد المواليد أحياء لكل امرأة متزوجة أو أرملة أو مطلقة سنة 2014..... 30
- رسم 5-1: نسب الزواج قبل سن 18 سنة حسب الفئة العمرية سنة 2014..... 32
- رسم 6-1: نسب الزواج قبل سن 18 سنة حسب المستوى التعليمي سنة 2014..... 34
- رسم 7-1: فجوات النوع الاجتماعي في التوزيع النسبي بين النساء والرجال رؤساء الأسر حسب الفئة العمرية سنة 2014..... 36
- رسم 8-1: فجوات النوع الاجتماعي في التوزيع النسبي بين النساء والرجال رؤساء الأسر حسب عدد أفراد الأسرة سنة 2014..... 37
- رسم 1-2: فجوات النوع الاجتماعي في التوزيع النسبي بين الفتيات والفتيان (3-5 سنوات) دون المزاويلين للإبتدائي حسب المسافة الفاصلة بين المسكن وأقرب مؤسسة ما قبل الدراسة سنة 2014..... 43
- رسم 2-2: فجوات النوع الاجتماعي في التوزيع النسبي بين الفتيات والفتيان (6-14 سنة) دون المزاويلين للإعدادي حسب المسافة الفاصلة بين المسكن وأقرب مدرسة ابتدائية سنة 2014..... 44
- رسم 3-2: فجوات النوع الاجتماعي في التوزيع النسبي بين الفتيات والفتيان (12-17 سنة) دون المزاويلين للثانوي حسب المسافة الفاصلة بين المسكن وأقرب مدرسة إعدادية سنة 2014..... 45
- رسم 4-2: فجوات النوع الاجتماعي في التوزيع النسبي بين الفتيات والفتيان المتدربين حسب المدة الزمنية المستغرقة للتنقل من المسكن لمقر الدراسة سنة 2014..... 46
- رسم 5-2: فجوات النوع الاجتماعي في التوزيع النسبي بين الفتيات والفتيان المتدربين حسب وسيلة النقل الأساسية المستعملة للتنقل من المسكن لمقر الدراسة سنة 2014..... 47
- رسم 6-2: فجوات النوع الاجتماعي في التوزيع النسبي بين الفتيات والفتيان من الفئة العمرية (10 سنوات فما فوق) حسب المستوى التعليمي سنة 2014..... 48
- رسم 7-2: فجوات النوع الاجتماعي في التوزيع النسبي بين رئيسات ورؤساء الأسر حسب المستوى التعليمي سنة 2014..... 50
- رسم 8-2: فجوات النوع الاجتماعي في نسب الأمية (10 سنوات فما فوق) بين النساء والرجال حسب الفئة العمرية سنة 2014..... 51
- رسم 9-2: فجوات النوع الاجتماعي في التوزيع النسبي بين النساء والرجال الأميين (10 سنوات فما فوق) حسب الفئة العمرية سنة 2014..... 52
- رسم 10-2: فجوات النوع الاجتماعي في التوزيع النسبي بين النساء والرجال أصحاب الشهادات حسب نوع الشهادة سنة 2014..... 53
- رسم 11-2: فجوات النوع الاجتماعي في التوزيع النسبي بين النساء والرجال أصحاب شهادات التعليم العالي حسب الاختصاص سنة 2014..... 54
- رسم 12-2: فجوات النوع الاجتماعي في التوزيع النسبي بين النساء والرجال أصحاب شهادات التكوين حسب الاختصاص سنة 2014..... 55
- رسم 13-2: فجوات النوع الاجتماعي في نسبة استعمال الحاسوب (3 سنوات فما فوق) بين النساء والرجال سنة 2014..... 56
- رسم 14-2: فجوات النوع الاجتماعي في نسبة استعمال الحاسوب (3 سنوات فما فوق) بين النساء والرجال حسب الفئة العمرية سنة 2014..... 57
- رسم 15-2: فجوات النوع الاجتماعي في نسبة استعمال الانترنت (3 سنوات فما فوق) بين النساء والرجال سنة 2014..... 58
- رسم 16-2: فجوات النوع الاجتماعي في نسبة استعمال الانترنت (3 سنوات فما فوق) بين النساء والرجال حسب الفئة العمرية سنة 2014..... 59
- رسم 2-3: فجوات النوع الاجتماعي في التوزيع النسبي بين النساء والرجال المشتغلين (15 سنة فما فوق) حسب الحالة المدنية سنة 2014..... 62
- رسم 3-3: فجوات النوع الاجتماعي في التوزيع النسبي بين النساء والرجال المشتغلين (15 سنة فما فوق) حسب المستوى التعليمي سنة 2014..... 63
- رسم 4-3: فجوات النوع الاجتماعي في التوزيع النسبي بين النساء والرجال المشتغلين (15 سنة فما فوق) حسب الفئة العمرية سنة 2014..... 64
- رسم 5-3: فجوات النوع الاجتماعي في التوزيع النسبي بين النساء والرجال المشتغلين (15 سنة فما فوق) حسب طبيعة العمل سنة 2014..... 68



- رسم 3-6: فجوات النوع الاجتماعي في التوزيع النسبي بين النساء والرجال المشتغلين (15 سنة فما فوق) حسب مدة عقد العمل سنة 2014  
70.....
- رسم 3-6: فجوات النوع الاجتماعي في نسب البطالة بين النساء والرجال (15 سنة فما فوق) حسب الحالة المدنية سنة 2014.....  
71.....
- رسم 3-7: فجوات النوع الاجتماعي في نسب البطالة بين النساء والرجال (15 سنة فما فوق) حسب المستوى التعليمي سنة 2014.....  
72.....
- رسم 3-8: فجوات النوع الاجتماعي في نسب البطالة بين النساء والرجال (15 سنة فما فوق) حسب الفئة العمرية سنة 2014.....  
74.....
- رسم 3-9: فجوات النوع الاجتماعي في التوزيع النسبي بين النساء والرجال العاطلين (15 سنة فما فوق) حسب مدة البطالة سنة 2014.....  
74.....
- رسم 3-10: فجوات النوع الاجتماعي في التوزيع النسبي بين النساء والرجال رؤساء الأسر حسب الوضعية الاقتصادية سنة 2014.....  
75.....
- رسم 3-11: فجوات النوع الاجتماعي في التوزيع النسبي بين النساء والرجال المشتغلين (18-59 سنة) المنخرطين حسب الوضعية المهنية سنة  
2014.....  
78.....
- رسم 3-12: فجوات النوع الاجتماعي في التوزيع النسبي بين النساء والرجال المشتغلين (18-59 سنة) غير المنخرطين حسب الوضعية المهنية  
سنة 2014.....  
79.....
- رسم 3-13: فجوات النوع الاجتماعي في التوزيع النسبي بين النساء والرجال المشتغلين (18-59 سنة) المنخرطين حسب مدة عقد العمل سنة  
2014.....  
80.....
- رسم 3-14: فجوات النوع الاجتماعي في التوزيع النسبي بين النساء والرجال المشتغلين (18-59 سنة) غير المنخرطين حسب مدة عقد العمل  
سنة 2014.....  
81.....
- رسم 3-15: فجوات النوع الاجتماعي في التوزيع النسبي بين النساء والرجال المشتغلين (15 سنة فما فوق) حسب المدة الزمنية المستغرقة  
للتنقل من المسكن لمقر العمل سنة 2014.....  
82.....
- رسم 3-16: فجوات النوع الاجتماعي في التوزيع النسبي بين النساء والرجال المشتغلين (15 سنة فما فوق) حسب وسيلة النقل الأساسية  
المستعملة للتنقل من المسكن لمقر العمل سنة 2014.....  
83.....
- رسم 4-1: فجوات النوع الاجتماعي في التوزيع النسبي بين النساء والرجال حسب المسافة الفاصلة بين المسكن وأقرب مستشفى محلي سنة  
2014.....  
84.....
- رسم 4-2: فجوات النوع الاجتماعي بين نسب النساء والرجال الذين تفوق المسافة الفاصلة بين المسكن وأقرب مستشفى محلي (6 كلم أو  
أكثر) حسب الفئة العمرية سنة 2014.....  
85.....
- رسم 4-3: فجوات النوع الاجتماعي في التوزيع النسبي بين النساء والرجال حسب المسافة الفاصلة بين المسكن وأقرب مستوصف أو مركز  
صحي سنة 2014.....  
86.....
- رسم 4-4: فجوات النوع الاجتماعي بين نسب النساء والرجال الذين تفوق المسافة الفاصلة بين المسكن وأقرب مستوصف أو مركز صحي (6  
كلم أو أكثر) حسب الفئة العمرية سنة 2014.....  
87.....
- رسم 4-5: فجوات النوع الاجتماعي في نسب التغطية الصحية بين النساء والرجال حسب الفئة العمرية سنة 2014.....  
88.....
- رسم 4-6: فجوات النوع الاجتماعي في التوزيع النسبي بين النساء والرجال حسب نوعية التغطية الصحية سنة 2014.....  
89.....
- رسم 5-1: صافي الهجرة الداخلية خلال 2009-2014.....  
91.....
- رسم 5-2: صافي الهجرة الخارجية خلال 2009-2014.....  
92.....
- رسم 6-1: فجوات النوع الاجتماعي في نسب معاناة الصعوبات بين النساء والرجال سنة 2014.....  
95.....
- رسم 6-2: فجوات النوع الاجتماعي في التوزيع النسبي بين النساء والرجال ذوي الصعوبات حسب الفئة العمرية سنة 2014.....  
96.....
- رسم 6-3: فجوات النوع الاجتماعي في التوزيع النسبي بين النساء والرجال ذوي الصعوبات حسب درجة الصعوبة سنة 2014.....  
97.....
- رسم 6-4: فجوات النوع الاجتماعي في التوزيع النسبي بين النساء والرجال ذوي الصعوبات حسب نوع الإعاقة سنة 2014.....  
98.....
- رسم 6-5: فجوات النوع الاجتماعي في نسب إمتلاك بطاقة إعاقة بين النساء والرجال من ذوي الصعوبات سنة 2014.....  
99.....
- رسم 6-6: فجوات النوع الاجتماعي في نسب إمتلاك بطاقة إعاقة بين النساء والرجال من ذوي الصعوبات حسب الفئة العمرية سنة 2014  
100.....



- رسم 6-7: فجوات النوع الاجتماعي في نسب إمتلاك بطاقة إعاقة بين النساء والرجال من ذوي الصعوبات حسب نوع الإعاقة سنة 2014. 102
- رسم 6-8: فجوات النوع الاجتماعي في نسب التمدرس بين النساء والرجال من ذوي الصعوبات حسب الفئة العمرية سنة 2014. 103
- رسم 6-9: فجوات النوع الاجتماعي في نسب البطالة بين النساء والرجال من ذوي الصعوبات سنة 2014. 104
- رسم 6-10: فجوات النوع الاجتماعي في التوزيع النسبي بين النساء والرجال (60 سنة فما فوق) حسب الحالة المدنية سنة 2014. 107
- رسم 6-11: فجوات النوع الاجتماعي في التوزيع النسبي بين النساء والرجال (60 سنة فما فوق) حسب الفئة العمرية سنة 2014. 108
- رسم 6-12: فجوات النوع الاجتماعي في التوزيع النسبي بين النساء والرجال (60 سنة فما فوق) حسب مصدر الدخل سنة 2014. 109
- رسم 6-13: فجوات النوع الاجتماعي في نسب الكفالة بين النساء والرجال (60 سنة فما فوق) سنة 2014. 110



## قائمة الفرائط

- 21 ..... خارطة 1-1: معدل الرجالة سنة 2014
- 35 ..... خارطة 2-1: معدل الرجالة في صفوف رؤساء الأسر سنة 2014
- 39 ..... خارطة 1-2: فجوات النوع الاجتماعي في نسب الالتحاق بمرحلة ما قبل الدراسة بين الفتيات والفتيان سنة 2014
- 41 ..... خارطة 2-2: فجوات النوع الاجتماعي في نسب تـمدرس الأطفال (6-14 سنة) بين الفتيات والفتيان سنة 2014
- 61 ..... خارطة 1-3: فجوات النوع الاجتماعي في نسب النشاط بين النساء والرجال سنة 2014
- 77 ..... خارطة 2-3: فجوات النوع الاجتماعي في نسب التغطية الاجتماعية بين النساء والرجال المشتغلين (18-59 سنة) سنة 2014
- 88 ..... خارطة 1-4: فجوات النوع الاجتماعي في نسب التغطية الصحية بين النساء والرجال سنة 2014
- 94 ..... خارطة 1-6: فجوات النوع الاجتماعي في نسب معاناة الصعوبات بين النساء والرجال سنة 2014
- 106 ..... خارطة 2-6: فجوات النوع الاجتماعي في نسب الإعاقة بين النساء والرجال سنة 2014

## الملخص التنفيذي

بخصوص التحصيل العلمي والمعرفي، لم تتجاوز الفجوة بين الجنسين في نسب التمدريس للفئات العمرية (3-5) سنوات و(6-14) سنة النقطة الواحدة على الصعيد الجهوي (مع بروز فجوات على الصعيد المحلي)، حيث بلغت في صفوف الفتيات 40.9% و95.2% على التوالي بولاية سلیمانة، مقابل 55.3% و96.1% على التوالي وطنيا. وعرفت نسبة التمدريس (17-24) سنة ارتفاعا لدى الفتيات بفارق ناهز 9.4 نقطة مقارنة بالفتيان بنسبة 49.5%، ورغم ذلك تُعد هذه النسبة أقل من المستوى الوطني (51.4%).

فيما يتعلق بالمستوى التعليمي للسكان (10 سنوات فما فوق)، تتضاعف الأمية في صفوف النساء مقارنة بالرجال حيث بلغت 41.6% و22.1% على التوالي. وتتعمق الفجوة بين الجنسين في صفوف رؤساء الأسر، حيث تصل نسبة الأمية لدى النساء رئيسات الأسر إلى حدود 75.8% بولاية سلیمانة، مقابل 33.4% فقط لدى الرجال.

وبخصوص استغلال واستعمال وسائل تكنولوجيا المعلومات والتي من شأنها أن تعكس المهارات والمكتسبات التقنية والمهنية لأصحابها، تشير بيانات التعداد تقارب في نسب استعمال الحاسوب ونسب استعمال الانترنت بين الجنسين مع تقدم طفيف لدى النساء لا يتجاوز الـ4 نقاط على المستوى الجهوي بالنسبة للشريحة العمرية (3 سنوات فما فوق)، حيث بلغت هذه النسب في صفوف النساء (3 سنوات فما فوق) 33.8% و33.2% على التوالي.

بخصوص التمكين الاقتصادي للمرأة، لا تزال نسبة النساء النشيطات أقل بكثير من نسب الرجال النشيطين على الصعيد الجهوي والمحلي، حيث بلغت نسبة النشاط بولاية سلیمانة في صفوف النساء 23.5% مقابل 63.0% لدى الرجال. وبالرغم من ذلك ترتفع نسبة البطالة في صفوفهن إلى حدود 25.6% مقابل

على المستوى الديمغرافي، بلغ عدد سكان ولاية سلیمانة حوالي 223.0 ألف نسمة. وقد ناهز معدل الرجالة 0.97 مقابل 0.99 على المستوى الوطني. ويرتفع نسبيا مؤشر متوسط العمر لدى النساء (34 سنة) مقارنة بالرجال (33 سنة) دون أن يتجاوز الفرق بينهم السنيتين بكامل المعتمديات. نفس الشيء بالنسبة لمؤشر العمر الوسيط الذي بلغ 32 سنة في صفوف النساء مقابل 30 سنة لدى الرجال.

بالنسبة للحالة المدنية، تكمن الفوارق بين الجنسين خاصة في نسب العزوبة ونسب الترميل حيث تبلغ النسب في صفوف النساء 30.5% و10.5% على التوالي مقابل 38.8% و1.5% على التوالي في صفوف الرجال على المستوى الجهوي. وتنسحب ظاهرة ترميل النساء وزواج الرجل بكامل المعتمديات بنسب متفاوتة.

وبلغ معدل المواليد أحياء لكل امرأة في سن الانجاب بولاية سلیمانة 1.43 مولودا، و0.06 مولودا للنساء (15-19 سنة). في المقابل، ناهز متوسط عدد المواليد الأحياء للنساء المتزوجات أو الأزامل أو المطلقات 2.50 مولودا، مقابل 2.33 مولودا على المستوى الوطني.

وبلغ معدل سن المرأة عند أول زواج بولاية سلیمانة حوالي 22 سنة. ويرتفع هذا المعدل بارتفاع المستوى التعليمي، حيث ناهز على الصعيد الجهوي 21 سنة لدى النساء الأميات و26 سنة لدى النساء ذوات مستوى تعليمي عالي. من جهة أخرى، بلغ عدد المتزوجات قبل سن 18 سنة حوالي 9.2 ألف امرأة، لتناهز بذلك نسبة زواج النساء قبل سن 18 سنة بولاية سلیمانة 15.3%.

وأمام الهيمنة الرجالية، بلغ معدل الرجالة في صفوف رؤساء الأسر 5.2 رجلا لكل امرأة رئسية أسرة. وأبرزت البيانات أن 24.2% من رئيسات الأسر يعشن بمفردهن في حين لا تتعدى نسبة الرجال رؤساء الأسر ذات الفرد الواحد 3.0% على المستوى الجهوي.

سلیانة لدى الجنسين مع ارتفاع عدد المغادرین مقارنة بالوافدين بأغلب المعتمديات، وقد ناهز صافي الهجرة على الصعيد الجهوي حوالي (-4.5) ألف في صفوف النساء و(-4.4) ألف في صفوف الرجال خلال الفترة 2009-2014. ومثل العمل السبب الرئيسي لهجرة الرجال بين المعتمديات بـ33.4% من مجموع أسباب الهجرة مقابل 16.1% بالنسبة للنساء. في المقابل، اضطرت 34.8% من النساء للتنقل إلى معتمدية أخرى لمصاحبة الأسرة، الذي لم يمثل سوى 22.2% من أسباب تغيير معتمدية الإقامة بالنسبة للرجال.

وسجلت الخماسية الأخيرة (2009-2014) ارتفاع عدد المغادرین للخارج عن ولاية سلیانة خاصة في صفوف الرجال مقارنة بعدد الوافدين، حيث بلغ صافي الهجرة خلال هذه الفترة (-648) لدى الرجال و(-79) لدى النساء.

وتوزعت أسباب الهجرة للخارج لدى النساء بين أسباب اقتصادية (العمل) وأسباب عائلية (الزواج) حيث مثلت 46.8% و33.5% على التوالي. في حين هاجر 89.0% من الرجال للعمل بالخارج.

بخصوص الفئات الخصوصية، ناهز عدد الأشخاص ذوي الصعوبات بولاية سلیانة 5.2 ألف شخص، لتبلغ بذلك نسبة معاناة الصعوبات 2.4% (مقابل 2.3% في صفوف الفتيات/النساء). لكن تمتلك 30.5% فقط من الفتيات/ النساء ذوي الصعوبات بطاقة إعاقاة، مقابل 42.9% من الفتيات/الرجال.

بالنسبة للإدماج المدرسي لذوي الصعوبات بولاية سلیانة، لوحظ إقبال أكبر من قبل الفتيات مقارنة بالفتيان على مقاعد الدراسة حيث بلغت نسبة التمدريس في صفوفهن بالنسبة للشريحة العمرية (6-14 سنة) و(15-24 سنة) 72.5% و28.3% على التوالي، في حين كانت هذه النسب في حدود 59.5% و15.8% على التوالي في صفوف الفتيان.

وفي إطار متابعة الإدماج الاقتصادي لهذه الفئات، ناهزت نسبة البطالة لدى النساء ذوي الصعوبات

14.4% فقط في صفوف الرجال. وتتفاقم البطالة بولاية سلیانة خاصة في صفوف الشباب (15-29 سنة)، حيث تصل إلى حدود 41.4% لدى الفتيات وإلى 32.7% لدى الفتيان.

وتبعاً للمهمة الاقتصادية الموكولة عادة لرئيس الأسرة، تنخفض نسب البطالة في صفوفهم لكن تبقى مرتفعة في صفوف النساء رئيسات الأسر مقارنة بالرجال من خلال تسجيل 7.6% و5.6% على التوالي على الصعيد الجهوي. بالنسبة للمشاركة في مراكز القرار، لم تتجاوز نسبة النساء المشتغلات كمديرات وإطارات تسيير ووكيلات 2.4% من مجموع النساء المشتغلات، في حين تصل نسبهن على الصعيد الوطني إلى حدود 3.6%.

من جهة أخرى، ناهزت نسبة الانخراط بالصناديق الاجتماعية في صفوف المشتغلين (18-59 سنة) بولاية سلیانة حوالي 50.7%، بفجوة بين الجنسين ناهزت 3.9 نقطة لصالح الرجال، إذ بلغت نسبة الانخراط في صفوفهن 50.7% مقابل 54.6% لدى الرجال.

**على المستوى الصحي، تتكافؤ نسبياً فرص**

الإلتحاق والوصول للمؤسسات الصحية بين الجنسين من خلال تقارب التوزيع الجغرافي لكليهما ونادراً ما تتجاوز الفجوات في توزيع النساء والرجال حسب المسافات النقطتين بكامل معتمديات ولاية سلیانة.

وترتفع نسبة التغطية الصحية بولاية سلیانة في صفوف النساء مقارنة بالرجال، حيث تتمتع 92.9% منهن بهذه التغطية مقابل 87.1% فقط من الرجال، وهي نسب تُعتبر جيدة مقارنة بالمستوى الوطني. وترتفع نسبة الرجال المتمتعين بالتغطية الصحية عن طريق الصناديق الاجتماعية التي يتنمون لها (31.7% من مجموع الرجال المشتغلين)، نجد أنّ أغلب النساء المشتغلات (64.8%) يتمتعن بالتغطية الصحية كأولي حق، أي يفارق 35 نقطة مقارنة بالرجال.

**بالنسبة للتحرك والهجرة، بينت المعطيات**

تقارب صافي الهجرة الداخلية بين معتمديات ولاية



24.6%، مسجلة بذلك ارتفاعا بـ10.7 نقطة مقارنة بالرجال على المستوى الجهوي.  
بالنسبة للمسنين (60 سنة فما فوق)، فقد تمّ إحصاء قرابة 31.3 ألف مسن بولاية سلطنة (51.8% منهم من النساء). وجاءت نسب الإعالة متساوية بين النساء والرجال بـ23.0% كليهما.  
وتوزعت مسنات ولاية سلطنة أساسا بين من هن متزوجات (53.4%) ومن بقين مرملات (43.1%)، في حين 90.3% من الرجال المسنين هم في حالة زواج. من جهة أخرى، تفتقر 59.3% من مسنات ولاية سلطنة لوجود جارية أو مصدر مالي لتأمين ضروريات الحياة. في حين، يعيش 33.0% فقط من المسنين الرجال دون أية جارية. من جهة أخرى، نجد أنّ 31.2% من المسنات هنّ بكفالة أحد الأقارب، مقابل تدني هذه النسبة إلى حدود 8.2% في صفوف الرجال.



## أهم المؤشرات الإحصائية

| القيمة<br>على مستوى الولاية                                        |       |       | القيمة<br>على المستوى الوطني |        |        | مؤشر<br>أهداف التنمية<br>المستدامة | المؤشر                                                                |
|--------------------------------------------------------------------|-------|-------|------------------------------|--------|--------|------------------------------------|-----------------------------------------------------------------------|
| المجموع                                                            | نساء  | رجال  | المجموع                      | نساء   | رجال   |                                    |                                                                       |
| <b>الخصائص الديمغرافية حسب النوع الاجتماعي</b>                     |       |       |                              |        |        |                                    |                                                                       |
| 223,0                                                              | 113,4 | 109,6 | 10982,4                      | 5510,2 | 5472,2 |                                    | عدد السكان (بالألف)                                                   |
| 0,97                                                               | -     | -     | 0,99                         | -      | -      |                                    | معدل الرجالة                                                          |
| 33                                                                 | 34    | 33    | 32                           | 32     | 32     |                                    | متوسط العمر (سنة)                                                     |
| 31                                                                 | 32    | 30    | 30                           | 30     | 29     |                                    | العمر الوسيط (سنة)                                                    |
| 34,5                                                               | 30,5  | 38,8  | 36,8                         | 32,5   | 41,2   |                                    | نسبة العزاب (%)                                                       |
| 58,4                                                               | 57,7  | 59,2  | 56,8                         | 56,7   | 57,0   |                                    | نسبة المتزوجين (%)                                                    |
| 6,2                                                                | 10,5  | 1,5   | 5,1                          | 9,0    | 1,2    |                                    | نسبة المرمولين (%)                                                    |
| 0,9                                                                | 1,2   | 0,5   | 1,3                          | 1,8    | 0,7    |                                    | نسبة المطلقين (%)                                                     |
| 1,43                                                               | -     | -     | 1,33                         | -      | -      |                                    | متوسط عدد المواليد أحياء لكل امرأة في سنّ الإنجاب (مولود)             |
| 0,06                                                               | -     | -     | 0,07                         | -      | -      | 2-7-3                              | متوسط عدد المواليد أحياء لكل امرأة في سنّ (15-19 سنة) (مولود)         |
| 2,50                                                               | -     | -     | 2,33                         | -      | -      |                                    | متوسط عدد المواليد أحياء لكل امرأة متزوجة أو أرملة أو مطلقة (مولود)   |
| 22                                                                 | -     | -     | 22                           | -      | -      |                                    | متوسط عمر المرأة عند أول زواج (سنة)                                   |
| 9257                                                               | -     | -     | 317899                       | -      | -      |                                    | المتزوجات قبل سن 18 سنة (امرأة)                                       |
| 15,3                                                               | -     | -     | 11,2                         | -      | -      | 1-3-5                              | نسب زواج النساء قبل سن 18 سنة (%)                                     |
| 55,8                                                               | 8,9   | 46,8  | 2771,2                       | 400,8  | 2370,3 |                                    | عدد رؤساء الأسر (بالألف)                                              |
| 5,2                                                                | -     | -     | 5,9                          | -      | -      |                                    | معدل الرجالة في صفوف رؤساء الأسر                                      |
| 6,4                                                                | 24,2  | 3,0   | 6,2                          | 24,6   | 3,1    |                                    | نسبة رؤساء الأسر ذات الفرد الواحد (%)                                 |
| <b>المساواة بين الجنسين في الحصول على المعرفة</b>                  |       |       |                              |        |        |                                    |                                                                       |
| 41,4                                                               | 40,9  | 41,9  | 55,4                         | 55,3   | 55,5   | 2-2-4                              | نسبة الالتحاق بمرحلة ما قبل الدراسة (%)                               |
| 95,1                                                               | 95,2  | 95,0  | 95,9                         | 96,1   | 95,7   |                                    | نسبة التمدريس (6-14 سنة) (%)                                          |
| 44,9                                                               | 49,5  | 40,0  | 47,0                         | 51,4   | 42,6   | 1-3-4                              | نسبة التمدريس (17-24 سنة) (%)                                         |
| 32,1                                                               | 41,6  | 22,1  | 19,3                         | 25,6   | 12,8   | 1-6-4                              | نسبة الأمية (10 سنوات فما فوق) (%)                                    |
| 40,2                                                               | 75,8  | 33,4  | 24,7                         | 55,6   | 19,5   |                                    | نسبة الأمية لدى رؤساء الأسر (%)                                       |
| 31,8                                                               | 33,8  | 30,2  | 45,1                         | 45,0   | 45,2   | 1-4-4                              | نسبة استعمال الحاسوب (3 سنوات فما فوق) (%)                            |
| 31,3                                                               | 33,2  | 29,7  | 44,2                         | 43,9   | 44,4   | 1-8-17                             | نسبة استعمال الانترنت (3 سنوات فما فوق) (%)                           |
| <b>مشاركة المرأة في النشاط الاقتصادي ومكانتها في القوة العاملة</b> |       |       |                              |        |        |                                    |                                                                       |
| 32,9                                                               | 34,1  | 31,6  | 27,4                         | 29,6   | 25,2   | 1-6-8                              | نسبة الشباب (15-24 سنة) خارج دائرة التعليم والعمالة والتدريب (%)      |
| 42,6                                                               | 23,5  | 63,0  | 46,5                         | 28,2   | 65,5   |                                    | نسبة النشاط (%)                                                       |
| 0,8                                                                | 0,3   | 0,9   | 1,7                          | 0,7    | 2,1    | 2-2-9                              | نسبة المشتغلين في الصناعات المعملية (%)                               |
| 2,4                                                                | -     | -     | 3,6                          | -      | -      | 2-5-5                              | نسبة النساء المديرات وإطارات التسيير والوكيلات (%)                    |
| 17,6                                                               | 25,6  | 14,4  | 14,8                         | 22,5   | 11,4   |                                    | نسبة البطالة (%)                                                      |
| 35,9                                                               | 41,4  | 32,7  | 30,2                         | 36,4   | 26,4   |                                    | نسبة البطالة (15-29 سنة) (%)                                          |
| 5,8                                                                | 7,6   | 5,6   | 3,7                          | 8,4    | 3,5    |                                    | نسبة البطالة لدى رؤساء الأسر (%)                                      |
| 53,6                                                               | 50,7  | 54,6  | 65,3                         | 66,9   | 64,7   |                                    | نسبة المشتغلين (18-59 سنة) المنخرطين بالصناديق الاجتماعية (%)         |
| <b>تكافؤ فرص التمتع بالخدمات الصحية بين الجنسين</b>                |       |       |                              |        |        |                                    |                                                                       |
| 90,0                                                               | 92,9  | 87,1  | 81,3                         | 84,3   | 78,4   | 2-8-3                              | نسب التغطية الصحية (%)                                                |
| 22,5                                                               | 13,6  | 31,7  | 33,9                         | 23,7   | 44,1   |                                    | نسبة السكان المتمتعين بالتغطية الصحية عن طريق الصناديق الاجتماعية (%) |
| 47,6                                                               | 64,8  | 29,8  | 36,3                         | 51,5   | 21,0   |                                    | نسبة السكان المتمتعين بالتغطية كأولي الحق (%)                         |
| <b>التحرك والهجرة حسب النوع الاجتماعي</b>                          |       |       |                              |        |        |                                    |                                                                       |
| -9034                                                              | -4568 | -4466 | 0                            | 0      | 0      |                                    | صافي الهجرة الداخلية بين المعتمديات خلال 2009-2014 (نسمة)             |
| 24,4                                                               | 16,1  | 33,4  | 17,2                         | 10,8   | 24,0   |                                    | نسبة المهاجرين بين المعتمديات بسبب العمل خلال 2009-2014 (%)           |





|                                                          |       |       |        |       |        |       |                                                                |
|----------------------------------------------------------|-------|-------|--------|-------|--------|-------|----------------------------------------------------------------|
| 27,8                                                     | 34,2  | 20,8  | 25,5   | 30,8  | 19,9   |       | نسبة المهاجرين بين المعتمديات بسبب الزواج خلال 2009-2014 (%)   |
| 5,8                                                      | 4,7   | 6,9   | 5,9    | 5,2   | 6,6    |       | نسبة المهاجرين بين المعتمديات بسبب الدراسة خلال 2009-2014 (%)  |
| -727                                                     | -79   | -648  | -22281 | 7956  | -30237 |       | صافي الهجرة الخارجية خلال 2009-2014 (نسمة)                     |
| 82,0                                                     | 46,8  | 89,0  | 73,4   | 32,3  | 81,6   |       | نسبة المهاجرين للخارج بسبب العمل خلال 2009-2014 (%)            |
| 8,4                                                      | 33,5  | 3,4   | 9,7    | 36,4  | 4,3    |       | نسبة المهاجرين للخارج بسبب الزواج خلال 2009-2014 (%)           |
| 7,0                                                      | 12,7  | 5,8   | 14,2   | 24,7  | 12,1   |       | نسبة المهاجرين للخارج بسبب الدراسة خلال 2009-2014 (%)          |
| <b>النوع الاجتماعي والمسنين وذوي الاحتياجات الخصوصية</b> |       |       |        |       |        |       |                                                                |
| 2,4%                                                     | 2,3%  | 2,4%  | 2,2    | 2,2   | 2,2    |       | نسبة معاناة الصعوبات (%)                                       |
| 5,3                                                      | 2,6   | 2,6   | 241,2  | 119,1 | 122,0  |       | السكان من ذوي الصعوبات (بالألف)                                |
| 36,8%                                                    | 30,5% | 42,9% | 45,0   | 40,0  | 49,9   |       | نسبة إمتلاك بطاقة إعاقة لدى ذوي الصعوبات (%)                   |
| 65,5%                                                    | 72,5% | 59,5% | 70,6   | 72,3  | 69,1   |       | نسبة التمدريس لدى ذوي الصعوبات (6-14 سنة) (%)                  |
| 21,4%                                                    | 28,3% | 15,8% | 25,2   | 32,2  | 19,5   |       | نسبة التمدريس لدى ذوي الصعوبات (15-24 سنة) (%)                 |
| 16,1%                                                    | 24,6% | 13,9% | 17,0   | 24,1  | 14,3   | 2-5-8 | نسبة البطالة لدى ذوي الصعوبات (%)                              |
| 31,3                                                     | 16,2  | 15,1  | 1249,6 | 637,3 | 612,2  |       | عدد المسنين (60 سنة فما فوق) (بالألف)                          |
| 23,0%                                                    | 23,0% | 23,0% | 17,7   | 17,8  | 17,6   |       | نسبة الإعالة (%)                                               |
| 2,2%                                                     | 2,2%  | 2,3%  | 2,6    | 2,7   | 2,4    |       | نسبة المسنين (60 سنة فما فوق) العزاب (%)                       |
| 71,2%                                                    | 53,4% | 90,3% | 71,1   | 52,3  | 90,7   |       | نسبة المسنين (60 سنة فما فوق) المتزوجين (%)                    |
| 25,7%                                                    | 43,1% | 6,8%  | 24,9   | 43,0  | 6,0    |       | نسبة المسنين (60 سنة فما فوق) المرملين (%)                     |
| 0,9%                                                     | 1,3%  | 0,6%  | 1,5    | 2,1   | 0,9    |       | نسبة المسنين (60 سنة فما فوق) المطلقين (%)                     |
| 46,6%                                                    | 59,3% | 33,0% | 37,1   | 50,9  | 22,8   |       | نسبة المسنين (60 سنة فما فوق) غير المنتفعين بأية جرایة (%)     |
| 20,2%                                                    | 31,2% | 8,2%  | 23,5   | 34,2  | 12,3   |       | نسبة المسنين (60 سنة فما فوق) المكفولين من قبل أحد الأقارب (%) |

## المفاهيم والمصطلحات الرئيسية

- ① معدل الرجالة**  
هو عدد الرجال لكل امرأة من بين مجموع السكان.
- ① الأسرة**  
هي مجموعة من الأشخاص تربطهم أو لا تربطهم صلة قرابة يعيشون تحت سقف نفس المسكن ويتناولون جل الوجبات الغذائية معا.
- ① رئيس الأسرة**  
هو أحد أفراد الأسرة الذي يمثل المحور الأساسي للقرارات التي تؤخذ في خصوص أسرته ولا ينحصر هذا المفهوم في القوامة الاقتصادية أي القيام بمسؤولية توفير مداخيلها والانفاق عليها.
- ① الأمية**  
حسب تعريف منظمة الأمم المتحدة للتربية والثقافة والعلوم (اليونسكو)، يُعرّف الشخص الأمي بأنه هو الشخص الذي لا يستطيع أن يقرأ ويكتب جملة بسيطة عن حياته اليومية.
- ① مرحلة ما قبل الدراسة**  
يُستخدم التعليم قبل المدرسي أو التعليم ما قبل الدراسة في كثير من الدول ومنها الدول العربية وغالباً ما تتم بمستويين هما رياض الأطفال والدراسة التمهيديّة أو ما يسمي أيضا بالتمهيدي أو التحضيري. وتستقبل المؤسسات التعليمية الأطفال دون سن السادسة لتعليمهم بعض الأناشيد ولفظ الكلمات والتعداد ولا تخلو رياض الأطفال من دروس الرياضة والدروس الفنية.
- ① المستوى التعليمي**  
هو المستوى الذي بلغه الفرد وقضى فيه على الأقل سنة أتمها بنجاح وإلا فإنّه يقع اعتباره من ذوي المستوى التعليم الذي يسبق ذلك. ويقع اعتماد أربع مستويات تعليمية في هذه النشرة:
- **المستوى العالي** وهو المستوى الجامعي الذي قضى فيه الفرد على الأقل سنة بنجاح،
- **المستوى الثانوي** أو ما يعادله وهو مستوى ما بين الابتدائية ودون الجامعي والذي قضى فيه الفرد على الأقل سنة كاملة أتمها بنجاح أي على الأقل سنة أولى ثانوي سابقا أو السابعة أساسي حالياً،
- **المستوى الابتدائي** وهو المستوى الذي نجح فيه الفرد على الأقل في السنة أولى عند الالتحاق بمرحلة الدراسة ودون بلوغ الاعدادي أو الثانوي سابقاً،
- **لا شيء** أو دون مستوى هو المستوى الذي يسند لكل فرد لم يمضي على الأقل سنة واحدة بنجاح بالمنظومة التعليمية الرسمية.
- ① البطالة**  
تم تحديد التعريف القياسي للبطالة في تونس وفقاً للتعريف المعتمد لدى منظمة العمل الدولية (OIT). وقد تم التعريف القياسي للبطالة وفقاً لثلاثة معايير لا بد من توفرها في وقت واحد: أن يكون الفرد الذي يساوي أو يفوق عمره 15 سنة بدون عمل، ومستعد في الوقت الراهن للعمل ويبحث فعلياً عن عمل، خلال فترة مرجعية محددة وهي أسبوع. ويُمكن تفصيل هذه المعايير كالتالي:
- **المعيار الأول "بدون عمل"**: ويعني انعدام تام للعمل أثناء الفترة المرجعية. وهذا المعيار يضمن الفصل بين حالة العمالة وحالة البطالة.
- **المعيار الثاني "يبحث عن عمل"**: ويعني اتخاذ خطوات محددة في فترة قريبة، محددة أيضاً للبحث عن عمل بأجر أو عمل للحساب الخاص. هذا المعيار لا يأخذ مدة العمالة ونوعها بعين الاعتبار، ويشمل هذا المعيار البحث عن عمالة للحساب الخاص، أو عمالة بدوام جزئي، أو مؤقت أو موسمي أو عمل وقتي

### ① الانخراط بالصناديق الاجتماعية

يعتبر منخرطاً بالصناديق الاجتماعية كل فرد له انخراط بالصندوق الوطني للضمان والحيطة الاجتماعية أو الصندوق الوطني للتقاعد والحيطة الاجتماعية. وتهم هذه المسألة كل فرد عمره 18 سنة أو أكثر.

### ① وسائل النقل

يُقصد باستعمال وسيلة متمثلة في "سيارة خاصة" كل من يستعمل سيارة خاصة إما هو سائقها أو كمصاحب فيها. ويقصد بـ"ليس هنالك تنقل بتاتا" أن مقر العمل أو الدراسة هو بنفس المكان أو الحي الذي يقطن به الفرد.

### ① صافي الهجرة

هو عدد الوافدين على المكان المعني بهذا المؤشر يطرح منه عدد المغادرين وذلك خلال فترة مرجعية محددة.

### ① الأشخاص ذوي الصعوبات

وقع اعتماد الأسئلة التي يوصي بها خبراء "مجموعة واشنطن" لقياس نسبة الإصابة بالإعاقة خلال التعداد العام للسكان والسكنى لسنة 2014. وفي هذه النشرة تم تحليل احصائيات الأفراد ذوي الصعوبات على مختلف درجاتها. ويُعتبر حامل صعوبة كل فرد له على الأقل درجة "بعض الصعوبات" التي يعانها في النظر أو السمع أو المشي أو الاعتناء بنفسه أو في التواصل مع الآخرين.

### ① معدل الإعاقة أو نسبة إعالة المسنين

هي نسبة إجمالي المعالين المسنين (أي الأشخاص الذين أعمارهم 60 سنة فما فوق) إلى السكان الذين هم في سن النشاط (أي الذين تتراوح أعمارهم ما بين 15 و59 سنة).

ويشمل عموماً أي نوع من العمل تعتبره المعايير الدولية نشاطاً اقتصادياً.

- المعيار الثالث "الاستعداد": لكي يصنف كعاطل يجب أن يكون على استعداد للعمل يعني قادراً أو مستعداً للعمل إذ توفرت له الفرصة، ويستبعد الذين لا يستطيعون البدء في العمل في تاريخ لاحق بسبب بعض العراقيل.

### ① الاشتغال

تمّ تحديد التعريف القياسي للاشتغال وفقاً لأن يكون الفرد الذي يساوي أو يفوق عمره 15 سنة له عمل، خلال فترة مرجعية محددة وهي أسبوع.

### ① الناشط

الناشط اقتصادياً هو المساهم فعلاً أو المتاح للمساهمة في إنتاج السلع والخدمات التي تدخل ضمن حدود الإنتاج المبينة في نظام الحسابات الوطنية. ويسمح استخدام تعريف موحد للنشاط الاقتصادي بتسهيل إحصاءات العمل أو في إحصاءات الإنتاج، مما يسهل التحليل المشترك.

### ① التغطية الصحية

التمتع بالتغطية الصحية، حسب منظمة الصحة العالمية (OMS)، أن يحصل كل فرد على الخدمات الصحية التي يحتاج إليها دون أن يتعرض لضائقة مالية عند سداد مقابلها. وينبغي تغطية المجموعة الكاملة من الخدمات الصحية الضرورية والجيدة، بما في ذلك تعزيز الصحة والوقاية والعلاج والتأهيل والرعاية الملطفة. ويعتبر متمتعاً بالتغطية الصحية في تونس كل فرد منخرطاً بإحدى النظم التالية إما مباشرة أو كأولي الحق أي منخرطاً عن طريق فرد آخر من الأسرة:

- الصندوق الوطني للتأمين على المرض،
- بطاقة العلاج بالتعريف المنخفضة (بطاقة صفراء)،
- بطاقة العلاج المجاني (البطاقة البيضاء)،
- الحالات الأخرى والتي تتضمن شركات التأمين الخاصة أو المقيمين المتمتعين بالتغطية بالخارج.

## العمر الأول: الخصائص الديمغرافية حسب النوع الاجتماعي

بلغ عدد السكان في ولاية سلیانة في 23 أبريل 2014، 223087 نسمة. مثلت نسبة النساء منهم 50.9% (أي ما يساوي 113435 امرأة)، مقابل 49.1% من الرجال (أي بما يعادل 109652 رجلاً). مثل بذلك معدل الرجالة 0.97 ومسجلاً تفاوتاً بين المعتمديات تراوح بين 0.92 (بمعتمدية الروحية) و1.00 (بمعتمدية بوعرادة).

جدول 1-1: توزيع السكان ومعدل الرجالة سنة 2014

| معدل الرجالة | عدد السكان |         |         |                 |
|--------------|------------|---------|---------|-----------------|
|              | المجموع    | نساء    | رجال    |                 |
| 0,97         | 28907      | 14693   | 14214   | سلیانة الشمالية |
| 0,99         | 30233      | 15189   | 15044   | سلیانة الجنوبية |
| 1,00         | 20444      | 10230   | 10214   | بوعرادة         |
| 0,95         | 16934      | 8684    | 8250    | قعفور           |
| 0,97         | 20155      | 10225   | 9930    | الکرب           |
| 0,98         | 12618      | 6359    | 6259    | بورویس          |
| 0,98         | 29052      | 14671   | 14381   | مکثر            |
| 0,92         | 25951      | 13498   | 12453   | الروحية         |
| 0,93         | 16404      | 8482    | 7922    | کسرى            |
| 0,97         | 12482      | 6329    | 6153    | برقو            |
| 0,95         | 9907       | 5075    | 4832    | العروسة         |
| 0,97         | 223087     | 113435  | 109652  | الولاية         |
| 0,99         | 10982476   | 5510227 | 5472249 | الوطني          |

خارطة 1-1: معدل الرجالة سنة 2014

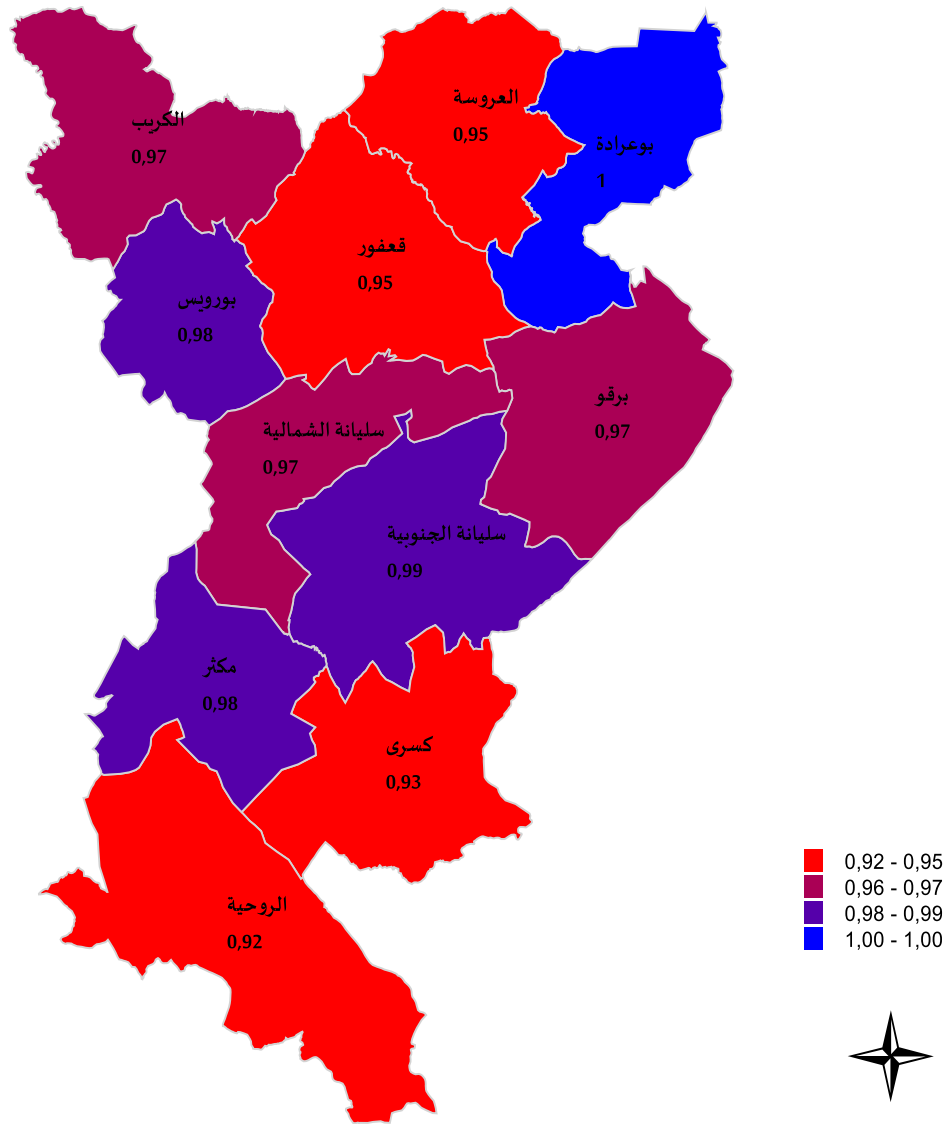

## 1- الهیكلة العمریة للسكان

بقراءة للهیكلة العمریة للسكان بولاية سلیمانة المستخرجة من نتائج التعداد العام للسكان والسكنى لسنة 2014، نلاحظ أنّ أعلى فجوى بالفئة العمریة 0-4 سنوات بین نسبة النساء ونسبة الرجال مقارنة بمجموع السكان موجودة بمعتمدية الروحیة حیث تصل إلى 2.2 نقطة لفائدة الرجال .

بالنسبة للفئة العمریة (5-14 سنة)، یصل الفارق إلى 3.6 نقطة و2.5 نقطة و2.0 نقطة لصالح الرجال بكل من معتمدية الروحیة ومعتمدية كسرى ومعتمدية قعفرور.

وفيما یخص الفئة العمریة 30-59 سنة، تجاوزت النسبة لدى النساء نسبة الرجال بفارق 2.0 نقطة على الصعید الجهوی. وقد كان هذا الفارق إيجابیا لصالح النساء بجل المعتمديات لیصل إلى حدود 4.0 نقطة بمعتمدية كسرى. من جهة أخرى وبالنسبة للفئة العمریة 60 سنة فما فوق، كان الفارق لصالح الرجال فقط بمعتمديات الكریب (0.4 نقطة) والروحیة (0.3 نقطة) وكسرى (0.3 نقطة).

رسم 1-1: فجوات النوع الاجتماعي في التوزيع النسبي بين النساء والرجال حسب الفئة العمرية سنة 2014

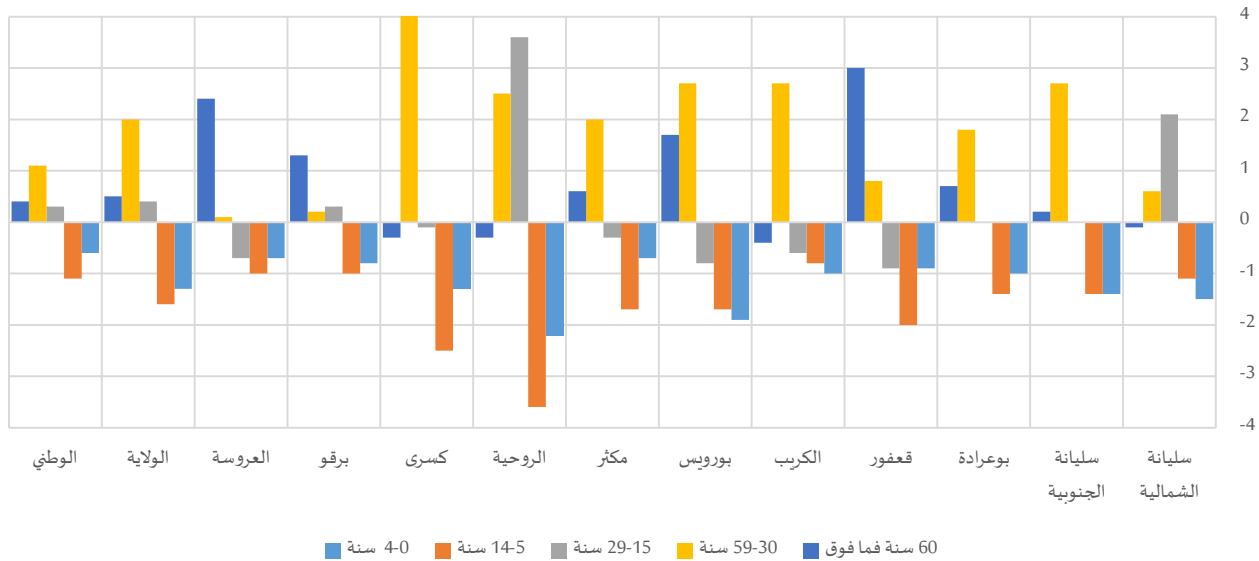

جدول 2-1: هيكلية السكان حسب الفئة العمرية سنة 2014

| المجموع  | التوزيع النسبي |         |       |           |       |       |           |       |       |          |       |       |         |       |       |       |       |                 |
|----------|----------------|---------|-------|-----------|-------|-------|-----------|-------|-------|----------|-------|-------|---------|-------|-------|-------|-------|-----------------|
|          | 60 سنة فما فوق |         |       | سنة 59-30 |       |       | سنة 29-15 |       |       | سنة 14-5 |       |       | سنة 4-0 |       |       |       |       |                 |
|          | المجموع        | نساء    | رجال  | المجموع   | نساء  | رجال  | المجموع   | نساء  | رجال  | المجموع  | نساء  | رجال  | المجموع | نساء  | رجال  |       |       |                 |
| 28907    | 14693          | 14214   | 12,1% | 12,1%     | 12,2% | 40,6% | 40,9%     | 40,3% | 23,6% | 24,6%    | 22,5% | 14,5% | 13,9%   | 15,0% | 9,2%  | 8,5%  | 10,0% | سليانة الشمالية |
| 30233    | 15189          | 15044   | 13,5% | 13,6%     | 13,4% | 39,0% | 40,4%     | 37,7% | 23,3% | 23,3%    | 23,3% | 15,0% | 14,3%   | 15,7% | 9,1%  | 8,4%  | 9,8%  | سليانة الجنوبية |
| 20444    | 10230          | 10214   | 14,7% | 15,0%     | 14,3% | 39,2% | 40,1%     | 38,3% | 23,7% | 23,7%    | 23,7% | 14,0% | 13,3%   | 14,7% | 8,4%  | 7,9%  | 8,9%  | بوعرادة         |
| 16934    | 8684           | 8250    | 16,6% | 18,1%     | 15,1% | 40,9% | 41,3%     | 40,5% | 21,4% | 21,0%    | 21,9% | 13,8% | 12,8%   | 14,8% | 7,2%  | 6,8%  | 7,7%  | ققفور           |
| 20155    | 10225          | 9930    | 14,6% | 14,4%     | 14,8% | 40,0% | 41,3%     | 38,6% | 22,7% | 22,4%    | 23,0% | 14,6% | 14,2%   | 15,0% | 8,1%  | 7,6%  | 8,6%  | الكرب           |
| 12618    | 6359           | 6259    | 16,1% | 16,9%     | 15,2% | 38,8% | 40,1%     | 37,4% | 23,6% | 23,2%    | 24,0% | 13,9% | 13,1%   | 14,8% | 7,7%  | 6,7%  | 8,6%  | بورويس          |
| 29052    | 14671          | 14381   | 12,6% | 12,9%     | 12,3% | 36,0% | 37,0%     | 35,0% | 24,5% | 24,4%    | 24,7% | 16,8% | 15,9%   | 17,6% | 10,1% | 9,8%  | 10,5% | مكثر            |
| 25951    | 13498          | 12453   | 11,9% | 11,7%     | 12,0% | 32,4% | 33,6%     | 31,1% | 23,6% | 25,4%    | 21,8% | 20,5% | 18,8%   | 22,4% | 11,6% | 10,5% | 12,7% | الروحية         |
| 16404    | 8482           | 7922    | 14,3% | 14,1%     | 14,4% | 34,6% | 36,6%     | 32,4% | 22,9% | 22,9%    | 23,0% | 17,9% | 16,7%   | 19,2% | 10,3% | 9,7%  | 11,0% | كسرى            |
| 12482    | 6329           | 6153    | 17,4% | 18,1%     | 16,8% | 39,9% | 40,0%     | 39,8% | 20,9% | 21,0%    | 20,7% | 14,0% | 13,5%   | 14,5% | 7,8%  | 7,4%  | 8,2%  | برقو            |
| 9907     | 5075           | 4832    | 17,1% | 18,3%     | 15,9% | 38,4% | 38,5%     | 38,4% | 21,0% | 20,6%    | 21,3% | 15,3% | 14,8%   | 15,8% | 8,2%  | 7,8%  | 8,5%  | العروسة         |
| 223087   | 113435         | 109652  | 14,0% | 14,3%     | 13,8% | 38,0% | 39,0%     | 37,0% | 23,1% | 23,3%    | 22,9% | 15,7% | 14,9%   | 16,5% | 9,1%  | 8,5%  | 9,8%  | الولاية         |
| 10982476 | 5510228        | 5472248 | 11,4% | 11,6%     | 11,2% | 39,4% | 39,9%     | 38,8% | 24,9% | 25,1%    | 24,8% | 15,1% | 14,6%   | 15,7% | 9,2%  | 8,9%  | 9,5%  | الوطني          |

فيما يتعلق بفئة السكان في سن النشاط، كان الفارق بين الجنسين إيجابيا لصالح النساء بالنسبة للفئة العمرية (29-15 سنة) ببعض المعتمديات أين وصل أقصاه إلى 3.6 نقطة بمعتمدية الروحية، وكان سلبيا بباقي المعتمديات حيث بلغ الفارق 0.9 نقطة لصالح الرجال بمعتمدية ققفور و0.8 نقطة بمعتمدية بورويس، وقد يفسر ذلك بالهجرة الداخلية لهذه الفئة العمرية من أجل العمل.

جدول 3-1: متوسط العمر والعمر الوسيط سنة 2014

|                 | العمر الوسيط |      |      | متوسط العمر |      |      |
|-----------------|--------------|------|------|-------------|------|------|
|                 | المجموع      | نساء | رجال | المجموع     | نساء | رجال |
| سليانة الشمالية | 31           | 31   | 31   | 33          | 33   | 33   |
| سليانة الجنوبية | 31           | 32   | 30   | 33          | 34   | 33   |
| بوعرادة         | 32           | 33   | 31   | 34          | 35   | 34   |
| قعفور           | 35           | 36   | 33   | 36          | 37   | 35   |
| الكرب           | 33           | 33   | 32   | 34          | 35   | 34   |
| بورويس          | 33           | 35   | 31   | 35          | 36   | 34   |
| مكث             | 29           | 29   | 27   | 32          | 32   | 31   |
| الروحية         | 25           | 26   | 24   | 30          | 30   | 29   |
| كسرى            | 29           | 30   | 27   | 32          | 33   | 31   |
| برقو            | 35           | 35   | 34   | 36          | 37   | 36   |
| العروسة         | 34           | 35   | 33   | 35          | 36   | 34   |
| الولاية         | 31           | 32   | 30   | 33          | 34   | 33   |
| الوطني          | 30           | 30   | 29   | 32          | 32   | 32   |

وبتحليل كل من متوسط العمر والعمر الوسيط بين معتمديات ولاية سليانة، نلاحظ وجود فارق بين النساء والرجال بأغلب هذه المعتمديات ليستقر في حدود نقطة ونقطتين وثلاث نقاط على أقصى تقدير (بمعتمدية كسرى بالنسبة للعمر الوسيط وذلك لصالح النساء).

## 2- الحالة المدنية للسكان

ما يجلب الانتباه له في الفوارق حسب الوضعية الزوجية بين النساء والرجال على المستوى المحلي، هو تفوق نسبة المتزوجين على نسبة المتزوجات بأغلب معتمديات ولاية سليانة (ناهزت الفوارق 3.9 نقطة بمعتمدية سليانة الشمالية و2.5 نقطة بمعتمدية قعفور ومعتمدية الروحية و2.0 بمعتمدية برقو ودون النقطتين بباقي المعتمديات). وفي المقابل، سجلت نسبة المتزوجات فارقا إيجابيا على نسبة المتزوجين بمعتمدية بورويس بـ0.5 نقطة.

رسم 2-1: فجوات النوع الاجتماعي في التوزيع النسبي بين النساء والرجال حسب الحالة المدنية سنة 2014

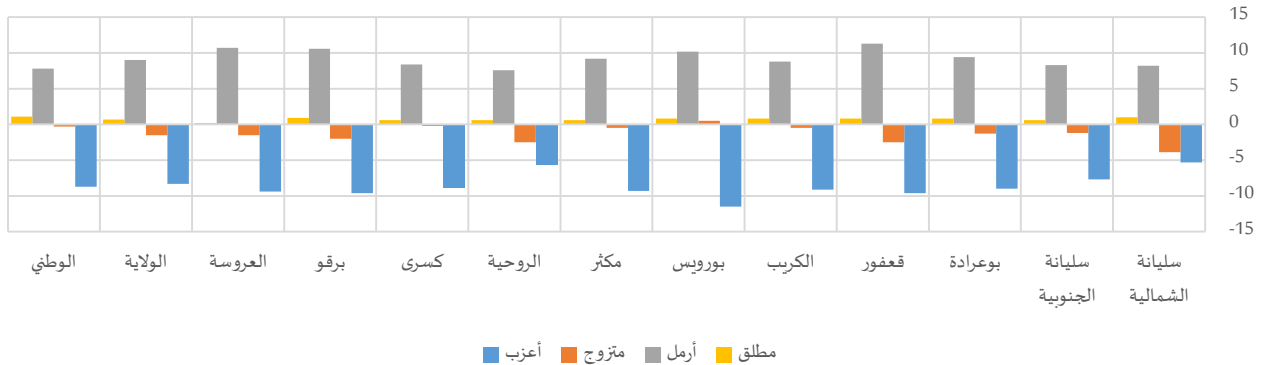

ونلاحظ ارتفاع الفارق في نسبة العزوبة لدى الرجال حيث يفوق الفارق لصالح الرجال 8 نقاط ليصل إلى حدود 11.5 نقطة بمعتمدية بورويس. وهو فارق كبير مقارنة بمعدل الولاية أو المعدل الوطني الذي لا يتجاوز الـ9 نقاط. كما يمكن تفسيره بهيمنة الفكر التقليدي الذي يفرض على الرجل تحمل جل المسؤولية الاقتصادية داخل مؤسسة الأسرة وبالتالي تأخر سن الزواج لديه مقارنة بسن الزواج لدى المرأة.

جدول 4-1: السكان (15 سنة فما فوق) حسب الحالة المدنية سنة 2014

| المجموع | التوزيع النسبي |         |      |         |      |      |         |      |       |         |       |       |       |       |                 |
|---------|----------------|---------|------|---------|------|------|---------|------|-------|---------|-------|-------|-------|-------|-----------------|
|         | مطلق           |         |      | أرمل    |      |      | متزوج   |      |       | أعزب    |       |       |       |       |                 |
|         | المجموع        | نساء    | رجال | المجموع | نساء | رجال | المجموع | نساء | رجال  | المجموع | نساء  | رجال  |       |       |                 |
| 22057   | 11404          | 10653   | 1,0% | 1,5%    | 0,5% | 5,4% | 9,4%    | 1,2% | 58,7% | 56,8%   | 60,7% | 34,9% | 32,3% | 37,6% | سليانة الشمالية |
| 22946   | 11744          | 11202   | 0,7% | 1,0%    | 0,4% | 5,5% | 9,6%    | 1,3% | 59,4% | 58,8%   | 60,0% | 34,4% | 30,7% | 38,4% | سليانة الجنوبية |
| 15866   | 8062           | 7803    | 1,1% | 1,5%    | 0,7% | 6,3% | 10,9%   | 1,5% | 55,8% | 55,2%   | 56,5% | 36,8% | 32,3% | 41,3% | بوعرادة         |
| 13375   | 6980           | 6394    | 1,2% | 1,6%    | 0,8% | 7,6% | 13,0%   | 1,7% | 57,0% | 55,8%   | 58,3% | 34,2% | 29,6% | 39,2% | قعفور           |
| 15580   | 7994           | 7586    | 0,8% | 1,2%    | 0,4% | 6,1% | 10,4%   | 1,6% | 58,1% | 57,9%   | 58,4% | 35,0% | 30,5% | 39,6% | الكرب           |
| 9896    | 5100           | 4795    | 1,0% | 1,4%    | 0,6% | 6,7% | 11,6%   | 1,4% | 56,7% | 56,9%   | 56,4% | 35,6% | 30,1% | 41,6% | بورويس          |
| 21240   | 10898          | 10343   | 0,7% | 1,0%    | 0,4% | 6,3% | 10,8%   | 1,6% | 58,5% | 58,2%   | 58,7% | 34,5% | 30,0% | 39,3% | مكث             |
| 17632   | 9546           | 8086    | 0,8% | 1,1%    | 0,5% | 5,6% | 9,1%    | 1,5% | 59,1% | 58,0%   | 60,5% | 34,4% | 31,9% | 37,5% | الروحية         |
| 11776   | 6250           | 5526    | 0,8% | 1,0%    | 0,4% | 5,7% | 9,7%    | 1,3% | 60,8% | 60,7%   | 60,9% | 32,7% | 28,6% | 37,4% | كسرى            |
| 9760    | 5005           | 4755    | 0,8% | 1,2%    | 0,3% | 7,3% | 12,4%   | 1,8% | 58,7% | 57,7%   | 59,7% | 33,3% | 28,6% | 38,2% | برقو            |
| 7579    | 3924           | 3655    | 0,9% | 1,0%    | 0,8% | 7,3% | 12,4%   | 1,7% | 60,5% | 59,8%   | 61,3% | 31,3% | 26,8% | 36,2% | العروسة         |
| 167706  | 86909          | 80797   | 0,9% | 1,2%    | 0,5% | 6,2% | 10,5%   | 1,5% | 58,4% | 57,7%   | 59,2% | 34,5% | 30,5% | 38,8% | الولاية         |
| 8312222 | 4219501        | 4092722 | 1,3% | 1,8%    | 0,7% | 5,1% | 9,0%    | 1,2% | 56,8% | 56,7%   | 57,0% | 36,8% | 32,5% | 41,2% | الوطني          |

## 2-1- العزاب

بالنسبة للفئة العمرية 20-29 سنة، فاقت نسب العزوبة لدى الرجال النسب المسجلة لدى النساء حيث بلغت الفجوة بينهم أعلى درجاتها بالفئة العمرية (20-29) سنة من خلال 25.2 نقطة وذلك لتأخر سن الزواج لدى الرجال أكثر من النساء. في مقابل ذلك نجد النسب معكوسة فيما يتعلق بالمتزوجين بالجدول الموالية.

وتتفاوت الفجوة في نسبة العزاب حسب الفئة العمرية بين النساء والرجال من معتمدية إلى أخرى لتمتد بالنسبة للفئة العمرية (15-19 سنة) من 0.7 نقطة بمعتمدية بورويس إلى 4.4 نقطة بمعتمدية مكث لفائدة الرجال. من جهة أخرى، نجد تباينا كبيرا للفجوة لصالح الرجال بالفئات الأخرى باستثناء الفئة العمرية (60 سنة فما فوق) أين كانت الفجوة إيجابية لصالح النساء بهذه الفئة العمرية بجل المعتمدات باستثناء معتمديات سليانة الجنوبية وبوعرادة والكرب والعروسة.

جدول 5-1: العزاب (15 سنة فما فوق) حسب الفئة العمرية سنة 2014

| المجموع | التوزيع النسبي |         |      |           |      |       |           |       |       |           |       |       |       |       |                 |
|---------|----------------|---------|------|-----------|------|-------|-----------|-------|-------|-----------|-------|-------|-------|-------|-----------------|
|         | 60 سنة فما فوق |         |      | 59-30 سنة |      |       | 29-20 سنة |       |       | 19-15 سنة |       |       |       |       |                 |
|         | المجموع        | نساء    | رجال | المجموع   | نساء | رجال  | المجموع   | نساء  | رجال  | المجموع   | نساء  | رجال  |       |       |                 |
| 7690    | 3684           | 4006    | 1,3% | 1,3%      | 1,2% | 23,4% | 22,2%     | 24,5% | 47,7% | 47,1%     | 48,3% | 27,6% | 29,4% | 26,0% | سليانة الشمالية |
| 7905    | 3607           | 4297    | 0,9% | 1,1%      | 0,8% | 23,2% | 24,1%     | 22,5% | 45,9% | 43,5%     | 47,9% | 30,0% | 31,4% | 28,9% | سليانة الجنوبية |
| 5832    | 2608           | 3225    | 1,3% | 1,8%      | 0,9% | 28,0% | 26,7%     | 29,0% | 44,7% | 42,3%     | 46,7% | 26,0% | 29,2% | 23,4% | بوعرادة         |
| 4572    | 2065           | 2507    | 2,2% | 2,6%      | 1,8% | 29,2% | 27,9%     | 30,4% | 39,4% | 37,6%     | 41,0% | 29,1% | 31,9% | 26,8% | قعفور           |
| 5449    | 2442           | 3007    | 1,1% | 1,3%      | 0,9% | 26,7% | 26,6%     | 26,8% | 41,0% | 38,2%     | 43,3% | 31,2% | 33,9% | 29,0% | الكرب           |
| 3527    | 1534           | 1993    | 1,0% | 1,1%      | 0,9% | 25,0% | 22,4%     | 26,9% | 42,9% | 41,6%     | 43,9% | 31,1% | 34,8% | 28,2% | بورويس          |
| 7326    | 3264           | 4062    | 1,1% | 0,9%      | 1,2% | 18,5% | 18,8%     | 18,2% | 45,9% | 42,6%     | 48,6% | 34,5% | 37,7% | 31,9% | مكث             |
| 6073    | 3042           | 3031    | 1,0% | 0,9%      | 1,2% | 17,9% | 17,3%     | 18,6% | 41,7% | 40,3%     | 43,1% | 39,3% | 41,6% | 37,1% | الروحية         |
| 3854    | 1789           | 2066    | 0,9% | 0,8%      | 0,9% | 19,2% | 20,3%     | 18,3% | 42,2% | 39,0%     | 45,1% | 37,7% | 40,0% | 35,8% | كسرى            |
| 3250    | 1433           | 1817    | 1,5% | 1,6%      | 1,5% | 30,3% | 27,8%     | 32,3% | 40,2% | 38,3%     | 41,7% | 28,0% | 32,3% | 24,5% | برقو            |
| 2374    | 1052           | 1322    | 1,7% | 2,7%      | 0,9% | 26,4% | 26,6%     | 26,4% | 40,5% | 35,6%     | 44,3% | 31,4% | 35,1% | 28,4% | العروسة         |
| 57853   | 26520          | 31333   | 1,2% | 1,4%      | 1,1% | 23,7% | 23,1%     | 24,3% | 43,6% | 41,5%     | 45,5% | 31,4% | 34,1% | 29,1% | الولاية         |
| 3059551 | 1372898        | 1686653 | 1,0% | 1,2%      | 0,9% | 23,9% | 23,5%     | 24,3% | 47,7% | 45,7%     | 49,3% | 27,3% | 29,5% | 25,5% | الوطني          |





جدول 6-1: نسب العزاب (15 سنة فما فوق) حسب الفئة العمرية سنة 2014

| المجموع | 60 سنة فما فوق |       |      | 59-30 سنة |      |       | 29-20 سنة |       |       | 19-15 سنة |       |       |       |       |                 |
|---------|----------------|-------|------|-----------|------|-------|-----------|-------|-------|-----------|-------|-------|-------|-------|-----------------|
|         | المجموع        | رجال  | نساء | المجموع   | رجال | نساء  | المجموع   | رجال  | نساء  | المجموع   | رجال  | نساء  |       |       |                 |
| 34,9%   | 32,3%          | 37,6% | 2,7% | 2,7%      | 2,8% | 15,3% | 13,6%     | 17,2% | 78,6% | 69,1%     | 89,7% | 98,9% | 98,4% | 99,4% | سليانة الشمالية |
| 34,4%   | 30,7%          | 38,4% | 1,8% | 1,9%      | 1,7% | 15,5% | 14,1%     | 17,0% | 78,2% | 66,0%     | 90,9% | 98,6% | 97,7% | 99,3% | سليانة الجنوبية |
| 36,8%   | 32,3%          | 41,3% | 2,6% | 3,1%      | 2,1% | 20,3% | 16,9%     | 23,9% | 79,3% | 67,7%     | 90,7% | 97,2% | 95,9% | 98,5% | بوعرادة         |
| 34,2%   | 29,6%          | 39,2% | 3,5% | 3,5%      | 3,6% | 19,3% | 16,1%     | 22,8% | 79,3% | 67,7%     | 91,1% | 98,1% | 96,9% | 99,4% | قعفرور          |
| 35,0%   | 30,5%          | 39,6% | 2,0% | 2,1%      | 1,8% | 18,1% | 15,4%     | 21,1% | 78,4% | 65,0%     | 92,1% | 98,2% | 96,6% | 99,8% | الكريب          |
| 35,6%   | 30,1%          | 41,6% | 1,8% | 1,6%      | 1,9% | 18,0% | 13,5%     | 22,9% | 80,8% | 68,3%     | 93,2% | 99,3% | 98,9% | 99,6% | بورويس          |
| 34,5%   | 30,0%          | 39,3% | 2,2% | 1,6%      | 2,8% | 12,9% | 11,3%     | 14,7% | 74,3% | 61,0%     | 87,9% | 97,2% | 95,0% | 99,4% | مكثر            |
| 34,4%   | 31,9%          | 37,5% | 2,0% | 1,6%      | 2,3% | 12,9% | 11,6%     | 14,5% | 68,6% | 58,0%     | 82,8% | 97,9% | 96,4% | 99,6% | الروحية         |
| 32,7%   | 28,6%          | 37,4% | 1,4% | 1,2%      | 1,7% | 13,0% | 11,7%     | 14,7% | 71,8% | 58,4%     | 86,6% | 97,1% | 95,1% | 99,1% | كسرى            |
| 33,3%   | 28,6%          | 38,2% | 2,3% | 2,0%      | 2,6% | 19,8% | 15,7%     | 24,0% | 78,0% | 64,8%     | 91,5% | 97,9% | 96,4% | 99,5% | برقو            |
| 31,3%   | 26,8%          | 36,2% | 2,4% | 3,1%      | 1,6% | 16,5% | 14,3%     | 18,8% | 72,9% | 56,6%     | 89,4% | 98,0% | 96,3% | 99,7% | العروسة         |
| 34,5%   | 30,5%          | 38,8% | 2,2% | 2,2%      | 2,3% | 16,2% | 13,9%     | 18,7% | 76,3% | 64,2%     | 89,4% | 98,0% | 96,7% | 99,4% | الولاية         |
| 36,8%   | 32,5%          | 41,2% | 2,6% | 2,7%      | 2,4% | 16,9% | 14,7%     | 19,3% | 77,4% | 65,3%     | 89,9% | 97,9% | 96,5% | 99,2% | الوطني          |

## 2-2- المتزوجين

بعكس ما تم ملاحظته بالنسبة للعزاب، ترتفع نسب المتزوجين في صفوف النساء مقارنة بالرجال قبل سن الأربعين، فقد بلغت نسبة المتزوجات بالفئة العمرية (20-29 سنة) 35.2% مقابل 10.4% لدى الرجال من نفس الفئة العمرية. في المقابل وعلى عكس الرجال، تسجل انخفاض نسبة النساء المتزوجات كلما تقدمن في السن، حيث بلغت نسبتهن 53.4% من مجموع النساء المسنات (60 سنة فما فوق)، في حين أن 90.3% من الرجال المسنين (60 سنة فما فوق) هم من المتزوجين.

جدول 7-1: المتزوجين (15 سنة فما فوق) حسب الفئة العمرية سنة 2014

| المجموع | التوزيع النسبي |         |         |           |       |         |           |       |         |           |      |         |      |      |                 |
|---------|----------------|---------|---------|-----------|-------|---------|-----------|-------|---------|-----------|------|---------|------|------|-----------------|
|         | 60 سنة فما فوق |         |         | 59-30 سنة |       |         | 29-20 سنة |       |         | 19-15 سنة |      |         |      |      |                 |
| المجموع | رجال           | نساء    | المجموع | رجال      | نساء  | المجموع | رجال      | نساء  | المجموع | رجال      | نساء | المجموع | رجال | نساء |                 |
| 12937   | 6476           | 6461    | 19,2%   | 14,3%     | 24,0% | 73,1%   | 73,7%     | 72,5% | 7,5%    | 11,6%     | 3,4% | 0,2%    | 0,3% | 0,1% | سليانة الشمالية |
| 13620   | 6902           | 6717    | 22,1%   | 16,6%     | 27,7% | 70,4%   | 71,5%     | 69,2% | 7,3%    | 11,5%     | 3,0% | 0,2%    | 0,4% | 0,1% | سليانة الجنوبية |
| 8857    | 4450           | 4406    | 23,9%   | 17,8%     | 30,0% | 68,1%   | 69,9%     | 66,3% | 7,5%    | 11,5%     | 3,5% | 0,5%    | 0,7% | 0,2% | بوعرادة         |
| 7623    | 3894           | 3729    | 24,6%   | 19,8%     | 29,6% | 69,1%   | 70,4%     | 67,7% | 6,1%    | 9,3%      | 2,7% | 0,3%    | 0,5% | 0,1% | قعفرور          |
| 9060    | 4629           | 4431    | 23,8%   | 17,7%     | 30,1% | 69,2%   | 71,0%     | 67,3% | 6,7%    | 10,7%     | 2,5% | 0,3%    | 0,6% | 0,0% | الكريب          |
| 5607    | 2902           | 2705    | 25,8%   | 19,9%     | 32,1% | 67,7%   | 69,8%     | 65,5% | 6,4%    | 10,1%     | 2,4% | 0,1%    | 0,2% | 0,1% | بورويس          |
| 12416   | 6341           | 6075    | 20,4%   | 15,2%     | 25,7% | 69,8%   | 69,9%     | 69,7% | 9,2%    | 13,9%     | 4,4% | 0,6%    | 1,0% | 0,1% | مكثر            |
| 10424   | 5536           | 4888    | 21,3%   | 15,8%     | 27,6% | 67,3%   | 67,7%     | 66,8% | 10,9%   | 15,7%     | 5,6% | 0,5%    | 0,8% | 0,1% | الروحية         |
| 7156    | 3793           | 3363    | 24,4%   | 18,3%     | 31,2% | 66,3%   | 68,0%     | 64,4% | 8,8%    | 12,8%     | 4,2% | 0,6%    | 0,9% | 0,2% | كسرى            |
| 5728    | 2889           | 2839    | 26,9%   | 21,2%     | 32,6% | 66,6%   | 68,2%     | 64,9% | 6,2%    | 10,0%     | 2,4% | 0,3%    | 0,6% | 0,1% | برقو            |
| 4588    | 2346           | 2242    | 25,9%   | 21,0%     | 31,1% | 66,1%   | 66,4%     | 65,9% | 7,6%    | 12,1%     | 3,0% | 0,3%    | 0,6% | 0,0% | العروسة         |
| 98015   | 50158          | 47857   | 22,7%   | 17,3%     | 28,5% | 69,0%   | 70,1%     | 67,9% | 7,8%    | 12,0%     | 3,5% | 0,4%    | 0,6% | 0,1% | الولاية         |
| 4722576 | 2390979        | 2331597 | 18,8%   | 13,9%     | 23,8% | 72,0%   | 71,9%     | 72,1% | 8,8%    | 13,6%     | 3,9% | 0,4%    | 0,6% | 0,1% | الوطني          |

جدول 8-1: نسب المتزوجين (15 سنة فما فوق) حسب الفئة العمرية سنة 2014

| المجموع | 60 سنة فما فوق |       |       | 59-30 سنة |       |       | 29-20 سنة |       |       | 19-15 سنة |       |      |      |      |                 |
|---------|----------------|-------|-------|-----------|-------|-------|-----------|-------|-------|-----------|-------|------|------|------|-----------------|
|         | المجموع        | رجال  | نساء  | المجموع   | رجال  | نساء  | المجموع   | رجال  | نساء  | المجموع   | رجال  | نساء |      |      |                 |
| 58,7%   | 56,8%          | 60,7% | 70,7% | 52,1%     | 89,8% | 80,6% | 79,5%     | 81,8% | 20,9% | 30,0%     | 10,2% | 1,1% | 1,6% | 0,6% | سليانة الشمالية |
| 59,4%   | 58,8%          | 60,0% | 73,4% | 55,3%     | 92,1% | 81,2% | 80,4%     | 82,0% | 21,5% | 33,4%     | 9,0%  | 1,3% | 2,3% | 0,5% | سليانة الجنوبية |
| 55,8%   | 55,2%          | 56,5% | 70,5% | 51,8%     | 90,1% | 75,2% | 75,8%     | 74,7% | 20,3% | 31,5%     | 9,2%  | 2,7% | 4,0% | 1,3% | بوعرادة         |
| 57,0%   | 55,8%          | 58,3% | 66,6% | 49,1%     | 88,6% | 76,0% | 76,4%     | 75,5% | 20,3% | 31,6%     | 8,9%  | 1,7% | 3,0% | 0,5% | قعفرور          |
| 58,1%   | 57,9%          | 58,4% | 73,2% | 55,5%     | 90,9% | 77,8% | 77,8%     | 77,9% | 21,3% | 34,5%     | 7,8%  | 1,8% | 3,4% | 0,2% | الكريب          |
| 56,7%   | 56,9%          | 56,4% | 71,4% | 53,9%     | 91,1% | 77,6% | 79,3%     | 75,7% | 19,0% | 31,3%     | 6,8%  | 0,7% | 1,1% | 0,4% | بورويس          |
| 58,5%   | 58,2%          | 58,7% | 69,2% | 51,1%     | 88,7% | 82,9% | 81,6%     | 84,2% | 25,4% | 38,6%     | 12,0% | 2,7% | 4,8% | 0,6% | مكثر            |
| 59,1%   | 58,0%          | 60,5% | 72,1% | 55,2%     | 89,8% | 83,3% | 82,5%     | 84,2% | 30,9% | 41,1%     | 17,2% | 2,1% | 3,6% | 0,4% | الروحية         |
| 60,8%   | 60,7%          | 60,9% | 74,5% | 58,0%     | 91,9% | 83,6% | 82,9%     | 84,4% | 27,7% | 40,8%     | 13,2% | 2,8% | 4,6% | 0,9% | كسرى            |
| 58,7%   | 57,7%          | 59,7% | 70,8% | 53,6%     | 89,9% | 76,6% | 77,8%     | 75,3% | 21,3% | 34,2%     | 8,1%  | 2,0% | 3,4% | 0,5% | برقو            |
| 60,5%   | 59,8%          | 61,3% | 70,2% | 53,1%     | 90,9% | 79,7% | 79,8%     | 79,6% | 26,6% | 42,9%     | 10,1% | 1,9% | 3,5% | 0,3% | العروسة         |
| 58,4%   | 57,7%          | 59,2% | 71,2% | 53,4%     | 90,3% | 79,8% | 79,6%     | 80,1% | 23,2% | 35,2%     | 10,4% | 1,9% | 3,3% | 0,6% | الولاية         |
| 56,8%   | 56,7%          | 57,0% | 71,1% | 52,3%     | 90,7% | 78,7% | 78,1%     | 79,3% | 22,1% | 33,8%     | 9,9%  | 2,0% | 3,3% | 0,8% | الوطني          |

### 3-2- المرملين

ترتفع نسب المرملين لدى النساء على حساب الرجال. لكن، تتعمق الفوارق بين الجنسين خاصة بعد سن الستين، فقد بينت نتائج التعداد أنّ 43.1% من النساء اللاتي تفوق أعمارهن 60 سنة هم من الأرامل. في المقابل، لا تتجاوز نسبة الرجال المسنين الأرامل 6.8% من مجموع الرجال المسنين.

جدول 9-1: المرملين (15 سنة فما فوق) حسب الفئة العمرية سنة 2014

| المجموع | التوزيع النسبي |       |         |           |       |         |           |       |         |           |      |         |      |      |                 |
|---------|----------------|-------|---------|-----------|-------|---------|-----------|-------|---------|-----------|------|---------|------|------|-----------------|
|         | 60 سنة فما فوق |       |         | 59-30 سنة |       |         | 29-20 سنة |       |         | 19-15 سنة |      |         |      |      |                 |
| المجموع | رجال           | نساء  | المجموع | رجال      | نساء  | المجموع | رجال      | نساء  | المجموع | رجال      | نساء | المجموع | رجال | نساء |                 |
| 1200    | 1071           | 129   | 73,9%   | 71,9%     | 90,4% | 25,2%   | 27,1%     | 9,6%  | 0,9%    | 1,1%      | 0,0% | 0,0%    | 0,0% | 0,0% | سليانة الشمالية |
| 1266    | 1123           | 143   | 78,6%   | 77,8%     | 85,0% | 20,8%   | 21,9%     | 12,2% | 0,4%    | 0,3%      | 1,4% | 0,2%    | 0,0% | 1,4% | سليانة الجنوبية |
| 998     | 881            | 117   | 76,0%   | 74,8%     | 84,7% | 23,2%   | 24,3%     | 14,3% | 0,7%    | 0,7%      | 0,0% | 0,2%    | 0,1% | 0,9% | بوعرادة         |
| 1015    | 908            | 107   | 78,9%   | 78,3%     | 83,9% | 20,6%   | 21,3%     | 14,1% | 0,4%    | 0,3%      | 1,0% | 0,1%    | 0,0% | 1,0% | قعفرور          |
| 951     | 829            | 122   | 75,5%   | 74,2%     | 84,3% | 24,0%   | 25,3%     | 15,1% | 0,5%    | 0,5%      | 0,6% | 0,0%    | 0,0% | 0,0% | الكريب          |
| 661     | 594            | 67    | 80,3%   | 79,0%     | 91,0% | 19,7%   | 21,0%     | 9,0%  | 0,0%    | 0,0%      | 0,0% | 0,0%    | 0,0% | 0,0% | بورويس          |
| 1348    | 1179           | 169   | 75,4%   | 74,3%     | 82,7% | 23,8%   | 25,0%     | 15,5% | 0,7%    | 0,6%      | 1,7% | 0,1%    | 0,1% | 0,0% | مكثر            |
| 991     | 866            | 125   | 77,4%   | 76,0%     | 87,4% | 21,4%   | 22,8%     | 11,8% | 1,1%    | 1,2%      | 0,8% | 0,0%    | 0,0% | 0,0% | الروحية         |
| 677     | 604            | 73    | 80,1%   | 78,9%     | 90,4% | 18,8%   | 20,1%     | 8,2%  | 0,8%    | 0,7%      | 1,4% | 0,3%    | 0,3% | 0,0% | كسرى            |
| 708     | 623            | 85    | 81,1%   | 80,3%     | 86,7% | 18,3%   | 19,4%     | 11,0% | 0,6%    | 0,3%      | 2,4% | 0,0%    | 0,0% | 0,0% | برقو            |
| 550     | 487            | 63    | 81,8%   | 81,7%     | 82,5% | 17,4%   | 17,6%     | 15,9% | 0,6%    | 0,4%      | 1,6% | 0,2%    | 0,2% | 0,0% | العروسة         |
| 10364   | 9164           | 1200  | 77,6%   | 76,5%     | 86,0% | 21,7%   | 22,9%     | 12,7% | 0,6%    | 0,6%      | 1,0% | 0,1%    | 0,1% | 0,3% | الولاية         |
| 425363  | 378091         | 47271 | 73,1%   | 72,4%     | 78,2% | 25,9%   | 26,7%     | 20,1% | 0,8%    | 0,8%      | 1,5% | 0,2%    | 0,2% | 0,2% | الوطني          |

جدول 10-1: نسب المرملين (15 سنة فما فوق) حسب الفئة العمرية سنة 2014

| المجموع | 60 سنة فما فوق |      |       | 59-30 سنة |      |      | 29-20 سنة |      |      | 19-15 سنة |      |      |      |                 |
|---------|----------------|------|-------|-----------|------|------|-----------|------|------|-----------|------|------|------|-----------------|
|         | المجموع        | رجال | نساء  | المجموع   | رجال | نساء | المجموع   | رجال | نساء | المجموع   | رجال | نساء |      |                 |
| 5,4%    | 9,4%           | 1,2% | 25,3% | 43,2%     | 6,7% | 2,6% | 4,8%      | 0,2% | 0,2% | 0,4%      | 0,0% | 0,0% | 0,0% | سليانة الشمالية |
| 5,5%    | 9,6%           | 1,3% | 24,3% | 42,2%     | 6,0% | 2,2% | 4,0%      | 0,3% | 0,1% | 0,1%      | 0,1% | 0,0% | 0,2% | سليانة الجنوبية |
| 6,3%    | 10,9%          | 1,5% | 25,3% | 43,0%     | 6,8% | 2,9% | 5,2%      | 0,4% | 0,2% | 0,4%      | 0,0% | 0,1% | 0,1% | بوعرادة         |
| 7,6%    | 13,0%          | 1,7% | 28,5% | 45,3%     | 7,2% | 3,0% | 5,4%      | 0,5% | 0,2% | 0,3%      | 0,1% | 0,1% | 0,0% | قعفرور          |
| 6,1%    | 10,4%          | 1,6% | 24,4% | 41,7%     | 7,0% | 2,8% | 5,0%      | 0,5% | 0,2% | 0,3%      | 0,1% | 0,0% | 0,0% | الكريب          |
| 6,7%    | 11,6%          | 1,4% | 26,2% | 43,8%     | 6,4% | 2,7% | 4,9%      | 0,3% | 0,0% | 0,0%      | 0,0% | 0,0% | 0,0% | بورويس          |
| 6,3%    | 10,8%          | 1,6% | 27,8% | 46,4%     | 7,9% | 3,1% | 5,4%      | 0,5% | 0,2% | 0,3%      | 0,1% | 0,0% | 0,1% | مكثر            |
| 5,6%    | 9,1%           | 1,5% | 24,9% | 41,6%     | 7,3% | 2,5% | 4,4%      | 0,4% | 0,3% | 0,5%      | 0,1% | 0,0% | 0,0% | الروحية         |
| 5,7%    | 9,7%           | 1,3% | 23,2% | 39,8%     | 5,8% | 2,2% | 3,9%      | 0,2% | 0,2% | 0,4%      | 0,1% | 0,1% | 0,3% | كسرى            |
| 7,3%    | 12,4%          | 1,8% | 26,4% | 43,7%     | 7,2% | 2,6% | 4,8%      | 0,4% | 0,2% | 0,2%      | 0,2% | 0,0% | 0,0% | برقو            |
| 7,3%    | 12,4%          | 1,7% | 26,6% | 43,0%     | 6,7% | 2,5% | 4,4%      | 0,5% | 0,2% | 0,3%      | 0,2% | 0,1% | 0,3% | العروسة         |
| 6,2%    | 10,5%          | 1,5% | 25,7% | 43,1%     | 6,8% | 2,7% | 4,7%      | 0,4% | 0,2% | 0,3%      | 0,1% | 0,0% | 0,1% | الولاية         |
| 5,1%    | 9,0%           | 1,2% | 24,9% | 43,0%     | 6,0% | 2,6% | 4,6%      | 0,4% | 0,2% | 0,3%      | 0,1% | 0,1% | 0,1% | الوطني          |

#### 4-2- المطلقين

تفوق نسب المطلقين في صفوف النساء النسب المسجلة لدى الرجال خاصة مع التقدم في السن. وما يثير الاهتمام هو ارتفاع نسبة النساء المطلقات من الفئات العمرية المبكرة، فقد ناهزت نسبتهم 0.4% بالفئة العمرية (29-20) سنة مقابل 0.1% لدى الرجال من نفس الفئة العمرية. ويمكن أن يفسر بسرعة إعادة الزواج للرجال المطلقين في هذه السن أو هجرتهم خارج البلاد. وتجدر الملاحظة أنّ الفجوة في نسب الطلاق بين الجنسين على مستوى المعتمديات تتباين بالفئة العمرية (59-30) سنة لتتراوح بين 0.4 نقطة بمعتمدية العروسة و 1.4 نقطة بمعتمدية الكريب لصالح النساء.

جدول 11-1: المطلقين (15 سنة فما فوق) حسب الفئة العمرية سنة 2014

| المجموع | التوزيع النسبي |       |         |           |       |         |           |       |         |           |      |         |      |      |                 |
|---------|----------------|-------|---------|-----------|-------|---------|-----------|-------|---------|-----------|------|---------|------|------|-----------------|
|         | 60 سنة فما فوق |       |         | 59-30 سنة |       |         | 29-20 سنة |       |         | 19-15 سنة |      |         |      |      |                 |
| المجموع | رجال           | نساء  | المجموع | رجال      | نساء  | المجموع | رجال      | نساء  | المجموع | رجال      | نساء | المجموع | رجال | نساء |                 |
| 229     | 57             | 173   | 20,0%   | 17,9%     | 20,7% | 74,6%   | 78,6%     | 73,3% | 5,3%    | 3,5%      | 5,9% | 0,0%    | 0,0% | 0,0% | سليانة الشمالية |
| 156     | 44             | 112   | 12,6%   | 12,3%     | 12,7% | 80,9%   | 87,7%     | 78,3% | 6,5%    | 0,0%      | 9,0% | 0,0%    | 0,0% | 0,0% | سليانة الجنوبية |
| 179     | 55             | 124   | 27,1%   | 28,1%     | 26,7% | 69,0%   | 70,1%     | 68,5% | 3,9%    | 4,9%      | 1,7% | 0,0%    | 0,0% | 0,0% | بوعرادة         |
| 164     | 51             | 113   | 24,3%   | 14,2%     | 28,9% | 72,6%   | 85,8%     | 66,6% | 2,5%    | 3,6%      | 0,0% | 0,6%    | 0,9% | 0,0% | قعفرور          |
| 121     | 27             | 95    | 11,8%   | 19,2%     | 9,7%  | 84,1%   | 77,0%     | 86,1% | 4,1%    | 4,2%      | 3,8% | 0,0%    | 0,0% | 0,0% | الكريب          |
| 101     | 31             | 70    | 13,2%   | 19,8%     | 10,3% | 82,7%   | 80,2%     | 83,9% | 4,1%    | 5,8%      | 0,0% | 0,0%    | 0,0% | 0,0% | بورويس          |
| 151     | 37             | 114   | 18,1%   | 27,0%     | 15,1% | 78,6%   | 73,0%     | 80,4% | 2,7%    | 3,6%      | 0,0% | 0,7%    | 0,9% | 0,0% | مكثر            |
| 143     | 41             | 102   | 23,0%   | 19,7%     | 24,3% | 72,1%   | 80,3%     | 68,8% | 4,9%    | 6,9%      | 0,0% | 0,0%    | 0,0% | 0,0% | الروحية         |
| 88      | 23             | 65    | 23,0%   | 30,9%     | 20,1% | 70,2%   | 64,9%     | 72,1% | 6,9%    | 7,8%      | 4,2% | 0,0%    | 0,0% | 0,0% | كسرى            |
| 74      | 14             | 60    | 16,7%   | 23,4%     | 15,2% | 72,1%   | 68,9%     | 72,9% | 9,8%    | 10,3%     | 7,7% | 1,3%    | 1,6% | 0,0% | برقو            |
| 67      | 28             | 39    | 21,2%   | 21,7%     | 20,9% | 74,1%   | 70,8%     | 76,4% | 4,7%    | 2,7%      | 7,5% | 0,0%    | 0,0% | 0,0% | العروسة         |
| 1473    | 407            | 1067  | 19,6%   | 20,7%     | 19,2% | 75,5%   | 77,3%     | 74,7% | 4,8%    | 5,8%      | 2,0% | 0,2%    | 0,3% | 0,0% | الولاية         |
| 104733  | 27200          | 77533 | 17,8%   | 19,8%     | 17,0% | 75,3%   | 75,8%     | 75,2% | 6,5%    | 7,4%      | 4,1% | 0,4%    | 0,4% | 0,3% | الوطني          |

جدول 12-1: نسب المطلقين (15 سنة فما فوق) حسب الفئة العمرية سنة 2014

| المجموع | 60 سنة فما فوق |      |      | 59-30 سنة |      |      | 29-20 سنة |      |      | 19-15 سنة |      |      |      |      |                 |
|---------|----------------|------|------|-----------|------|------|-----------|------|------|-----------|------|------|------|------|-----------------|
|         | المجموع        | رجال | نساء | المجموع   | رجال | نساء | المجموع   | رجال | نساء | المجموع   | رجال | نساء |      |      |                 |
| 1,0%    | 1,5%           | 0,5% | 1,3% | 2,0%      | 0,6% | 1,5% | 2,1%      | 0,8% | 0,3% | 0,4%      | 0,1% | 0,0% | 0,0% | 0,0% | سليانة الشمالية |
| 0,7%    | 1,0%           | 0,4% | 0,5% | 0,7%      | 0,3% | 1,1% | 1,4%      | 0,7% | 0,2% | 0,4%      | 0,0% | 0,0% | 0,0% | 0,0% | سليانة الجنوبية |
| 1,1%    | 1,5%           | 0,7% | 1,6% | 2,1%      | 1,1% | 1,5% | 2,1%      | 1,0% | 0,2% | 0,4%      | 0,1% | 0,0% | 0,0% | 0,0% | بوعرادة         |
| 1,2%    | 1,6%           | 0,8% | 1,4% | 2,1%      | 0,6% | 1,7% | 2,1%      | 1,3% | 0,2% | 0,4%      | 0,0% | 0,1% | 0,1% | 0,0% | قعفور           |
| 0,8%    | 1,2%           | 0,4% | 0,5% | 0,6%      | 0,3% | 1,3% | 1,9%      | 0,5% | 0,2% | 0,3%      | 0,1% | 0,0% | 0,0% | 0,0% | الكرب           |
| 1,0%    | 1,4%           | 0,6% | 0,7% | 0,7%      | 0,6% | 1,7% | 2,3%      | 1,1% | 0,2% | 0,4%      | 0,0% | 0,0% | 0,0% | 0,0% | بورويس          |
| 0,7%    | 1,0%           | 0,4% | 0,7% | 0,9%      | 0,6% | 1,1% | 1,7%      | 0,5% | 0,1% | 0,2%      | 0,0% | 0,0% | 0,1% | 0,0% | مكث             |
| 0,8%    | 1,1%           | 0,5% | 1,1% | 1,6%      | 0,5% | 1,2% | 1,6%      | 0,8% | 0,2% | 0,3%      | 0,0% | 0,0% | 0,0% | 0,0% | الروحية         |
| 0,8%    | 1,0%           | 0,4% | 0,9% | 1,1%      | 0,6% | 1,1% | 1,5%      | 0,6% | 0,3% | 0,4%      | 0,1% | 0,0% | 0,0% | 0,0% | كسرى            |
| 0,8%    | 1,2%           | 0,3% | 0,6% | 0,8%      | 0,3% | 1,1% | 1,7%      | 0,4% | 0,4% | 0,7%      | 0,1% | 0,1% | 0,2% | 0,0% | برقو            |
| 0,9%    | 1,0%           | 0,8% | 0,8% | 0,9%      | 0,8% | 1,3% | 1,5%      | 1,1% | 0,2% | 0,2%      | 0,3% | 0,0% | 0,0% | 0,0% | العروسة         |
| 0,9%    | 1,2%           | 0,5% | 0,9% | 1,3%      | 0,6% | 1,3% | 1,8%      | 0,8% | 0,2% | 0,4%      | 0,1% | 0,0% | 0,0% | 0,0% | الولاية         |
| 1,3%    | 1,8%           | 0,7% | 1,5% | 2,1%      | 0,9% | 1,8% | 2,6%      | 1,0% | 0,4% | 0,6%      | 0,1% | 0,0% | 0,1% | 0,0% | الوطني          |

### 3- الإنجاب

#### 1-3- متوسط عدد المواليد أخصا، لكل امرأة في سن الإنجاب

مثل معدل المواليد على قيد الحياة قرابة 0.06 مولودا لنساء الفئة العمرية (15-19) سنة، وينخفض هذا المعدل انطلاقا من الفئات العمرية الأكبر إلى الأصغر لدى النساء وذلك تبعا لنجاح برنامج التنظيم العائلي في تونس والحملة التحسيسية المتميزة المرتبطة به التي تراجعت رغم تواصل وجود هذا البرنامج.

رسم 3-1: متوسط عدد المواليد أخصا لكل امرأة في سن الإنجاب سنة 2014

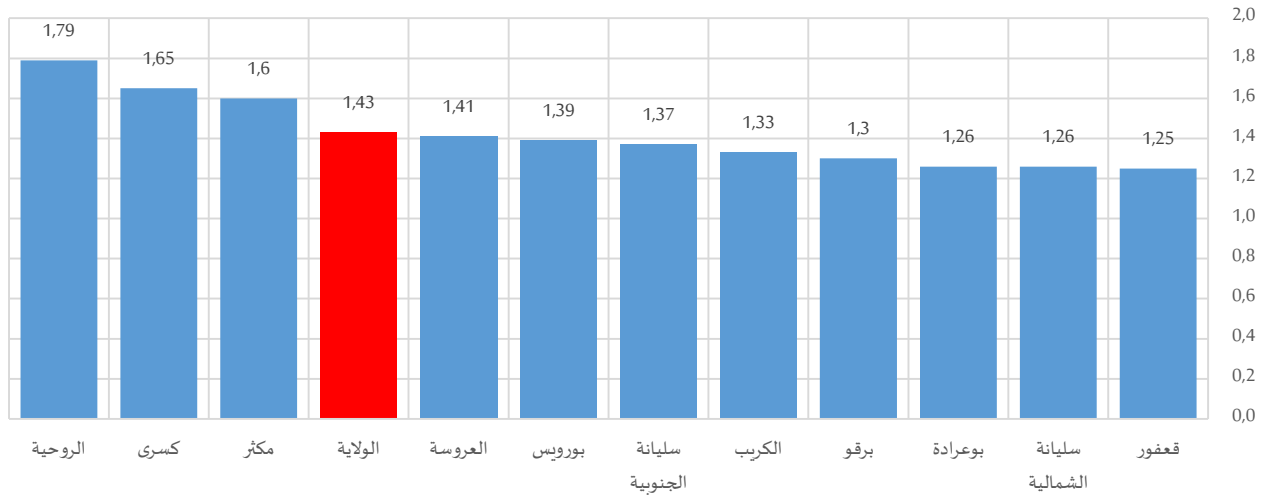

جدول 13-1: متوسط عدد المواليد أحياء لكل امرأة في سنّ الإنجاب حسب الفئة العمرية سنة 2014

| المجموع | سنة 49-45 | سنة 44-40 | سنة 39-35 | سنة 34-30 | سنة 29-25 | سنة 24-20 | سنة 19-15 <sup>1</sup> |                 |
|---------|-----------|-----------|-----------|-----------|-----------|-----------|------------------------|-----------------|
| 1,26    | 2,72      | 2,43      | 2,03      | 1,25      | 0,60      | 0,16      | 0,05                   | سليانة الشمالية |
| 1,37    | 2,96      | 2,61      | 2,03      | 1,42      | 0,71      | 0,19      | 0,06                   | سليانة الجنوبية |
| 1,26    | 2,62      | 2,30      | 1,94      | 1,36      | 0,68      | 0,27      | 0,07                   | بوعرادة         |
| 1,25    | 2,42      | 2,06      | 1,92      | 1,30      | 0,68      | 0,20      | 0,03                   | قعفرور          |
| 1,33    | 2,89      | 2,41      | 1,90      | 1,39      | 0,69      | 0,21      | 0,05                   | الكرب           |
| 1,39    | 2,96      | 2,66      | 2,04      | 1,44      | 0,78      | 0,22      | 0,04                   | بورويس          |
| 1,60    | 3,50      | 3,00      | 2,54      | 1,73      | 1,04      | 0,30      | 0,06                   | مكثّر           |
| 1,79    | 4,11      | 3,76      | 2,99      | 2,03      | 1,18      | 0,34      | 0,08                   | الروحية         |
| 1,65    | 3,81      | 3,21      | 2,45      | 1,75      | 1,00      | 0,26      | 0,08                   | كسرى            |
| 1,30    | 2,78      | 2,26      | 1,83      | 1,38      | 0,76      | 0,20      | 0,06                   | برقو            |
| 1,41    | 2,71      | 2,43      | 2,09      | 1,51      | 0,92      | 0,22      | 0,07                   | العروسة         |
| 1,43    | 3,04      | 2,68      | 2,20      | 1,51      | 0,82      | 0,24      | 0,06                   | الولاية         |
| 1,33    | 2,87      | 2,49      | 2,07      | 1,42      | 0,74      | 0,22      | 0,07                   | الوطني          |

وتبعاً للمستوى التعليمي للنساء المعنيات، يرتفع متوسط عدد المواليد الأحياء خاصة في صفوف الأميات وذلك من خلال 2.47 مولوداً مقابل 0.86 لذوات المستوى التعليمي العالي.

جدول 14-1: متوسط عدد المواليد أحياء لكل امرأة في سنّ الإنجاب حسب المستوى التعليمي سنة 2014

| المجموع | عالي | إعدادي أو ثانوي | ابتدائي أو ما يعادله | لا شيء |                 |
|---------|------|-----------------|----------------------|--------|-----------------|
| 1,26    | 0,93 | 0,76            | 1,78                 | 2,38   | سليانة الشمالية |
| 1,37    | 0,99 | 0,71            | 1,75                 | 2,47   | سليانة الجنوبية |
| 1,26    | 0,76 | 0,72            | 1,48                 | 2,09   | بوعرادة         |
| 1,25    | 0,86 | 0,76            | 1,72                 | 1,99   | قعفرور          |
| 1,33    | 0,75 | 0,63            | 1,75                 | 2,24   | الكرب           |
| 1,39    | 0,77 | 0,62            | 1,84                 | 2,39   | بورويس          |
| 1,60    | 0,92 | 0,67            | 1,85                 | 2,79   | مكثّر           |
| 1,79    | 0,85 | 0,51            | 1,42                 | 2,81   | الروحية         |
| 1,65    | 0,76 | 0,51            | 1,92                 | 2,60   | كسرى            |
| 1,30    | 0,72 | 0,60            | 1,86                 | 1,99   | برقو            |
| 1,41    | 0,69 | 0,89            | 1,92                 | 2,09   | العروسة         |
| 1,43    | 0,86 | 0,68            | 1,74                 | 2,47   | الولاية         |
| 1,33    | 1,00 | 0,86            | 1,82                 | 2,36   | الوطني          |

### 2-3- متوسط عدد المواليد أحياء، لكل امرأة متزوجة أو أرملت أو مطلقت

إجمالاً، فإنّ معدل المواليد أحياء لكل امرأة (المتزوجة أو المطلقة أو الأرملت) ينخفض مع ارتفاع المستوى التعليمي، حيث ناهز 3.07 مولوداً لدى النساء الأميات ليصل إلى 1.63 مولوداً لذوات مستوى تعليمي عالي. ويبرز التباين بين

<sup>1</sup> مؤشر (2-7-3) ضمن أهداف التنمية المستدامة



المعتمديات في بلوغ أعلى المعدلات من خلال 3.13 مولودا بمعتمدية الروحية وأدناها من خلال 2.19 مولودا بمعتمدية قعفور.

رسم 4-1: متوسط عدد المواليد أحياء لكل امرأة متزوجة أو أرملة أو مطلقة سنة 2014

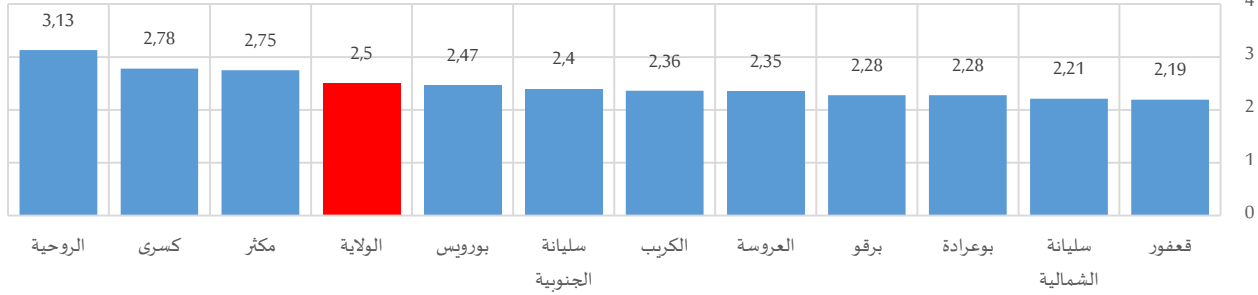

جدول 15-1: متوسط عدد المواليد أحياء لكل امرأة متزوجة أو أرملة أو مطلقة حسب الفئة العمرية سنة 2014

| المجموع | سنة 49-45 | سنة 44-40 | سنة 39-35 | سنة 34-30 | سنة 29-25 | سنة 24-20 | سنة 19-15 |                 |
|---------|-----------|-----------|-----------|-----------|-----------|-----------|-----------|-----------------|
| 2,21    | 2,98      | 2,75      | 2,33      | 1,71      | 1,24      | 0,87      | 0,82      | سليانة الشمالية |
| 2,40    | 3,29      | 2,93      | 2,47      | 1,91      | 1,40      | 1,09      | 1,42      | سليانة الجنوبية |
| 2,28    | 2,94      | 2,67      | 2,42      | 1,97      | 1,46      | 1,17      | 1,00      | بوعرادة         |
| 2,19    | 2,74      | 2,49      | 2,29      | 1,77      | 1,37      | 0,96      | 0,80      | قعفور           |
| 2,36    | 3,27      | 2,82      | 2,37      | 1,93      | 1,32      | 0,97      | 0,97      | الكريب          |
| 2,47    | 3,24      | 2,93      | 2,48      | 1,97      | 1,43      | 1,03      | 0,17      | بورويس          |
| 2,75    | 3,73      | 3,37      | 2,94      | 2,21      | 1,79      | 1,30      | 0,98      | مكث             |
| 3,13    | 4,39      | 4,06      | 3,54      | 2,60      | 1,89      | 1,17      | 0,89      | الروحية         |
| 2,78    | 4,04      | 3,63      | 2,88      | 2,23      | 1,59      | 1,13      | 1,11      | كسرى            |
| 2,28    | 3,14      | 2,71      | 2,22      | 1,91      | 1,42      | 0,89      | 0,70      | برقو            |
| 2,35    | 3,10      | 2,84      | 2,50      | 1,95      | 1,43      | 0,99      | 1,20      | العروسة         |
| 2,50    | 3,36      | 3,06      | 2,62      | 2,03      | 1,51      | 1,09      | 0,98      | الولاية         |
| 2,33    | 3,14      | 2,85      | 2,5       | 1,94      | 1,43      | 1,04      | 1,08      | الوطني          |

جدول 16-1: متوسط عدد المواليد أحياء لكل امرأة متزوجة أو أرملة أو مطلقة حسب المستوى التعليمي سنة 2014

| المجموع | عالي | إعدادي أو ثانوي | ابتدائي أو ما يعادله | لا شيء |                 |
|---------|------|-----------------|----------------------|--------|-----------------|
| 2,21    | 1,60 | 1,90            | 2,43                 | 2,84   | سليانة الشمالية |
| 2,40    | 1,76 | 1,98            | 2,46                 | 3,02   | سليانة الجنوبية |
| 2,28    | 1,80 | 2,04            | 2,20                 | 2,60   | بوعرادة         |
| 2,19    | 1,63 | 1,99            | 2,28                 | 2,48   | قعفور           |
| 2,36    | 1,53 | 1,93            | 2,40                 | 2,81   | الكريب          |
| 2,47    | 1,60 | 1,99            | 2,42                 | 2,93   | بورويس          |
| 2,75    | 1,69 | 2,11            | 2,62                 | 3,32   | مكث             |
| 3,13    | 1,56 | 2,07            | 2,68                 | 3,60   | الروحية         |
| 2,78    | 1,49 | 1,99            | 2,64                 | 3,27   | كسرى            |
| 2,28    | 1,51 | 1,85            | 2,38                 | 2,63   | برقو            |
| 2,35    | 1,34 | 2,12            | 2,46                 | 2,71   | العروسة         |
| 2,50    | 1,63 | 1,99            | 2,45                 | 3,07   | الولاية         |
| 2,33    | 1,70 | 2,05            | 2,52                 | 3,08   | الوطني          |

### 3-3- متوسط العمر عند أول زواج

من خلال ملاحظة متوسط عمر المرأة عند أول زواج عبر الأجيال، يتبين ارتفاع هذا المعدل لدى النساء من الفئة العمرية (29-20) سنة والفئة العمرية (30-59 سنة) حيث يُناهز 22 و23 سنة على التوالي بولاية سليانة. في المقابل، لا يتجاوز متوسط عمر النساء المسنات (60 سنة فما فوق) عند أول زواج سن 19 سنة وذلك بحكم العادات الاجتماعية ومحدودية الضغوط الاقتصادية المسلطة على المجتمع في السبعينات. ولا توجد فوارق تذكر بين معتمديات ولاية سليانة بهذا الخصوص حيث يتراوح متوسط العمر عند أول زواج بين 21 سنة و23 سنة.

جدول 1-17: متوسط عمر المرأة عند أول زواج حسب الفئة العمرية إلى غاية 2014

| المجموع | 60 سنة فما فوق | 59-30 سنة | 29-20 سنة | 19-15 سنة |                 |
|---------|----------------|-----------|-----------|-----------|-----------------|
| 23      | 19             | 24        | 23        | 17        | سليانة الشمالية |
| 22      | 19             | 23        | 22        | 17        | سليانة الجنوبية |
| 22      | 19             | 23        | 22        | 17        | بوعرادة         |
| 23      | 20             | 24        | 22        | 17        | قعفور           |
| 22      | 19             | 23        | 22        | 17        | الكرب           |
| 22      | 19             | 23        | 22        | 19        | بورويس          |
| 21      | 18             | 22        | 21        | 17        | مكث             |
| 21      | 18             | 22        | 21        | 17        | الروحية         |
| 21      | 18             | 22        | 21        | 17        | كسرى            |
| 22      | 19             | 23        | 22        | 17        | برقو            |
| 22      | 19             | 23        | 22        | 17        | العروسة         |
| 22      | 19             | 23        | 22        | 17        | الولاية         |
| 22      | 20             | 23        | 22        | 17        | الوطني          |

ويرتفع معدل سن المرأة عند أول زواج بارتفاع المستوى التعليمي، حيث بلغ 21 سنة لدى النساء الأميات و26 سنة لدى النساء ذوات مستوى تعليمي عالي.

جدول 1-18: متوسط عمر المرأة عند أول زواج حسب المستوى التعليمي إلى غاية 2014

| المجموع | عالي | إعدادي أو ثانوي | ابتدائي أو ما يعادله | لا شيء |                 |
|---------|------|-----------------|----------------------|--------|-----------------|
| 23      | 27   | 24              | 23                   | 21     | سليانة الشمالية |
| 22      | 26   | 23              | 22                   | 20     | سليانة الجنوبية |
| 22      | 26   | 24              | 23                   | 21     | بوعرادة         |
| 23      | 27   | 25              | 24                   | 21     | قعفور           |
| 22      | 26   | 24              | 23                   | 21     | الكرب           |
| 22      | 26   | 23              | 23                   | 21     | بورويس          |
| 21      | 26   | 23              | 22                   | 20     | مكث             |
| 21      | 26   | 23              | 22                   | 20     | الروحية         |
| 21      | 26   | 22              | 22                   | 20     | كسرى            |
| 22      | 27   | 23              | 23                   | 21     | برقو            |
| 22      | 27   | 24              | 23                   | 21     | العروسة         |
| 22      | 26   | 24              | 23                   | 21     | الولاية         |
| 22      | 26   | 23              | 23                   | 21     | الوطني          |

### 3-4- الزواج قبل سن 18 سنة

منذ صدور مجلة الأحوال الشخصية سنة 1956، وقع تحديد السن الأدنى للزواج بـ 17 سنة للنساء و 20 سنة للرجال. وقد تمّ تنقيح هذه الأحكام بصدور قانون عدد 32 لسنة 2007 المؤرخ في 14 ماي 2007 ليصبح السن الأدنى للزواج 18 سنة لكلا الجنسين. وقد بلغ عدد المتزوجات قبل سن 18 سنة بولاية سليانة حوالي 9200 امرأة من خلال تعداد سنة 2014، قرابة 400 منهن تزوجن خلال العشرية الأخيرة. وتعتبر هذه الظاهرة في تقلص عبر الأجيال حيث بلغت نسبة النساء الأحياء واللواتي تزوجن في الخمسينات قبل سن 18 سنة ما يناهز 61.4% (تفوق أعمارهن 60 سنة) من مجموع المتزوجات قبل سن 18 سنة.

جدول 19-1: المتزوجات قبل سن 18 سنة حسب الفئة العمرية سنة 2014

| المجموع | التوزيع النسبي |           |           |           |                 |
|---------|----------------|-----------|-----------|-----------|-----------------|
|         | 60 سنة فما فوق | 59-30 سنة | 29-20 سنة | 19-15 سنة |                 |
| 1021    | 64,0%          | 32,8%     | 2,4%      | 0,7%      | سليانة الشمالية |
| 1290    | 61,0%          | 36,3%     | 2,1%      | 0,5%      | سليانة الجنوبية |
| 642     | 64,7%          | 30,5%     | 2,6%      | 2,2%      | بوعرادة         |
| 711     | 68,7%          | 28,0%     | 2,6%      | 0,7%      | ققفور           |
| 746     | 62,9%          | 32,9%     | 3,0%      | 1,2%      | الكرب           |
| 441     | 66,5%          | 31,0%     | 2,5%      | 0,0%      | بورويس          |
| 1340    | 55,5%          | 38,0%     | 5,0%      | 1,4%      | مكث             |
| 1279    | 56,1%          | 37,9%     | 4,6%      | 1,4%      | الروحية         |
| 790     | 58,7%          | 36,7%     | 3,6%      | 1,0%      | كسرى            |
| 648     | 64,7%          | 31,7%     | 2,2%      | 1,4%      | برقو            |
| 349     | 66,9%          | 26,7%     | 5,0%      | 1,4%      | العروسة         |
| 9257    | 61,4%          | 34,2%     | 3,3%      | 1,1%      | الولاية         |
| 317899  | 54,3%          | 39,5%     | 4,4%      | 1,8%      | الوطني          |

ومقارنة بمجموع النساء المتزوجات أو اللواتي سبق لهن الزواج، بلغت نسبة الزواج قبل سن 18 سنة في صفوفهن 15.3% على المستوى الجهوي، لترتفع هذه النسبة بمعتمدية الروحية إلى 19.7% ومعتمدية برقو إلى 18.1% مقابل تسجيل 11.8% و 12.1% بمعتمديتي بوعرادة والعروسة على التوالي. ومتابعة للهدف (5) من أهداف التنمية المستدامة لـ "تحقيق المساواة بين الجنسين وتمكين كل النساء والفتيات"، نلاحظ تعمق الفوارق بين معتمديات ولاية سليانة بالفئة العمرية (19-15 سنة)، حيث تنتشر ظاهرة الزواج قبل سن 18 سنة في معتمدية برقو بهذه الفئة إذ مثلت 52.2% من بين المتزوجات في الصدد.

رسم 5-1: نسب الزواج قبل سن 18 سنة حسب الفئة العمرية سنة 2014

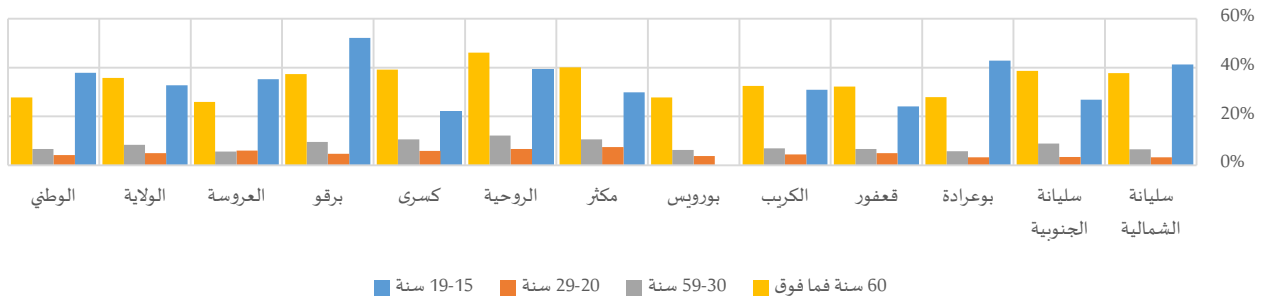



جدول 20-1: نسب الزواج قبل سن 18 سنة حسب الفئة العمرية سنة 2014<sup>2</sup>

| المجموع | 60 سنة فما فوق | 59-30 سنة | 29-20 سنة | 19-15 سنة |                 |
|---------|----------------|-----------|-----------|-----------|-----------------|
| 13,2%   | 37,7%          | 6,5%      | 3,2%      | 41,3%     | سليانة الشمالية |
| 15,9%   | 38,7%          | 8,9%      | 3,4%      | 26,9%     | سليانة الجنوبية |
| 11,8%   | 27,9%          | 5,7%      | 3,2%      | 42,9%     | بوعرادة         |
| 14,5%   | 32,3%          | 6,6%      | 5,0%      | 24,1%     | قعفور           |
| 13,4%   | 32,5%          | 6,9%      | 4,4%      | 30,9%     | الكرب           |
| 12,4%   | 27,8%          | 6,2%      | 3,7%      | 0,0%      | بورويس          |
| 17,6%   | 40,1%          | 10,6%     | 7,5%      | 29,9%     | مكث             |
| 19,7%   | 46,1%          | 12,1%     | 6,6%      | 39,2%     | الروحية         |
| 17,7%   | 39,2%          | 10,6%     | 5,8%      | 22,2%     | كسرى            |
| 18,1%   | 37,4%          | 9,6%      | 4,7%      | 52,2%     | برقو            |
| 12,1%   | 26,0%          | 5,6%      | 6,0%      | 35,2%     | العروسة         |
| 15,3%   | 35,8%          | 8,3%      | 5,0%      | 32,8%     | الولاية         |
| 11,2%   | 27,8%          | 6,7%      | 4,2%      | 37,9%     | الوطني          |

وللإشارة، فإن ما يقارب 0.2% فقط من المتزوجات من اللواتي لم يتجاوز سنهن عند الزواج 18 سنة بلغن مستوى تعليمي عالي، في حين أن نسبة الأميات من مجموع المتزوجات قبل سن 18 سنة ناهز 84.4%، وهو ما يحيلنا إلى مسألة إعاقة فرص التحصيل العلمي للمرأة من خلال زواجها المبكر.

جدول 21-1: المتزوجات قبل سن 18 سنة حسب المستوى التعليمي سنة 2014

| المجموع | التوزيع النسبي |                 |                      |        |                 |
|---------|----------------|-----------------|----------------------|--------|-----------------|
|         | عالي           | إعدادي أو ثانوي | ابتدائي أو ما يعادله | لا شيء |                 |
| 1021    | 0,4%           | 4,4%            | 17,0%                | 78,2%  | سليانة الشمالية |
| 1290    | 0,0%           | 5,3%            | 15,5%                | 79,2%  | سليانة الجنوبية |
| 642     | 0,3%           | 4,8%            | 9,3%                 | 85,7%  | بوعرادة         |
| 711     | 0,1%           | 3,5%            | 11,6%                | 84,8%  | قعفور           |
| 746     | 0,1%           | 2,3%            | 11,5%                | 86,0%  | الكرب           |
| 441     | 0,2%           | 2,1%            | 12,3%                | 85,4%  | بورويس          |
| 1340    | 0,2%           | 3,1%            | 9,8%                 | 86,9%  | مكث             |
| 1279    | 0,1%           | 1,3%            | 8,1%                 | 90,5%  | الروحية         |
| 790     | 0,7%           | 2,9%            | 8,6%                 | 87,8%  | كسرى            |
| 648     | 0,2%           | 2,8%            | 16,5%                | 80,5%  | برقو            |
| 349     | 0,3%           | 4,1%            | 13,4%                | 82,2%  | العروسة         |
| 9257    | 0,2%           | 3,3%            | 12,0%                | 84,4%  | الولاية         |
| 317899  | 0,9%           | 9,9%            | 21,9%                | 67,3%  | الوطني          |

<sup>2</sup> الموافق للمؤشر (1-3-5) ضمن أهداف التنمية المستدامة

رسم 6-1: نسب الزواج قبل سن 18 سنة حسب المستوى التعليمي سنة 2014

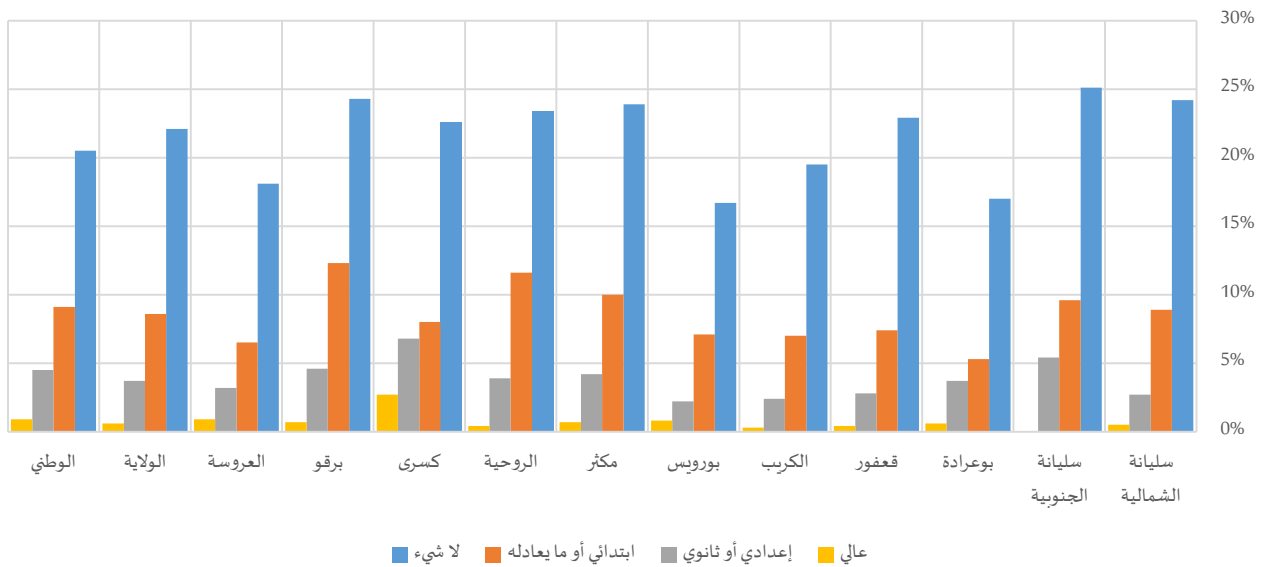

جدول 22-1: نسب الزواج قبل سن 18 سنة حسب المستوى التعليمي سنة 2014

| المجموع | عالي | إعدادي أو ثانوي | ابتدائي أو ما يعادله | لا شيء |
|---------|------|-----------------|----------------------|--------|
| 13,2%   | 0,5% | 2,7%            | 8,9%                 | 24,2%  |
| 15,9%   | 0,0% | 5,4%            | 9,6%                 | 25,1%  |
| 11,8%   | 0,6% | 3,7%            | 5,3%                 | 17,0%  |
| 14,5%   | 0,4% | 2,8%            | 7,4%                 | 22,9%  |
| 13,4%   | 0,3% | 2,4%            | 7,0%                 | 19,5%  |
| 12,4%   | 0,8% | 2,2%            | 7,1%                 | 16,7%  |
| 17,6%   | 0,7% | 4,2%            | 10,0%                | 23,9%  |
| 19,7%   | 0,4% | 3,9%            | 11,6%                | 23,4%  |
| 17,7%   | 2,7% | 6,8%            | 8,0%                 | 22,6%  |
| 18,1%   | 0,7% | 4,6%            | 12,3%                | 24,3%  |
| 12,1%   | 0,9% | 3,2%            | 6,5%                 | 18,1%  |
| 15,3%   | 0,6% | 3,7%            | 8,6%                 | 22,1%  |
| 11,2%   | 0,9% | 4,5%            | 9,1%                 | 20,5%  |

#### 4- الخصائص الديمغرافية لرئيس الأسرة

رغم تجاوز مفهوم رئاسة الأسرة من مفهوم القوامة الاقتصادية إلى مفهوم أشمل يتعلق بأخذ القرار الذي يهيم كل الأسرة، يتواصل ضعف نسب المرأة بهذه المهمة مقابل سيطرة رجالية، إذ لم تمثل الأسر التي ترأسها امرأة سوى 16.1% من مجموع الأسر. وبلغ بذلك معدل الرجالة في صفوف رؤساء أسر ولاية سليانة حوالي 5.2 رجلا عن كل امرأة (مقابل 5.2 على الصعيد الوطني). وقد تراوح هذا المعدل بين 3.9 (بمعدمية كسرى) و6.6 (بمعدمية مكثّر) بين مختلف المعتمديات.

خارطة 1-2: معدل الرجال في صفوف رؤساء الأسر سنة 2014

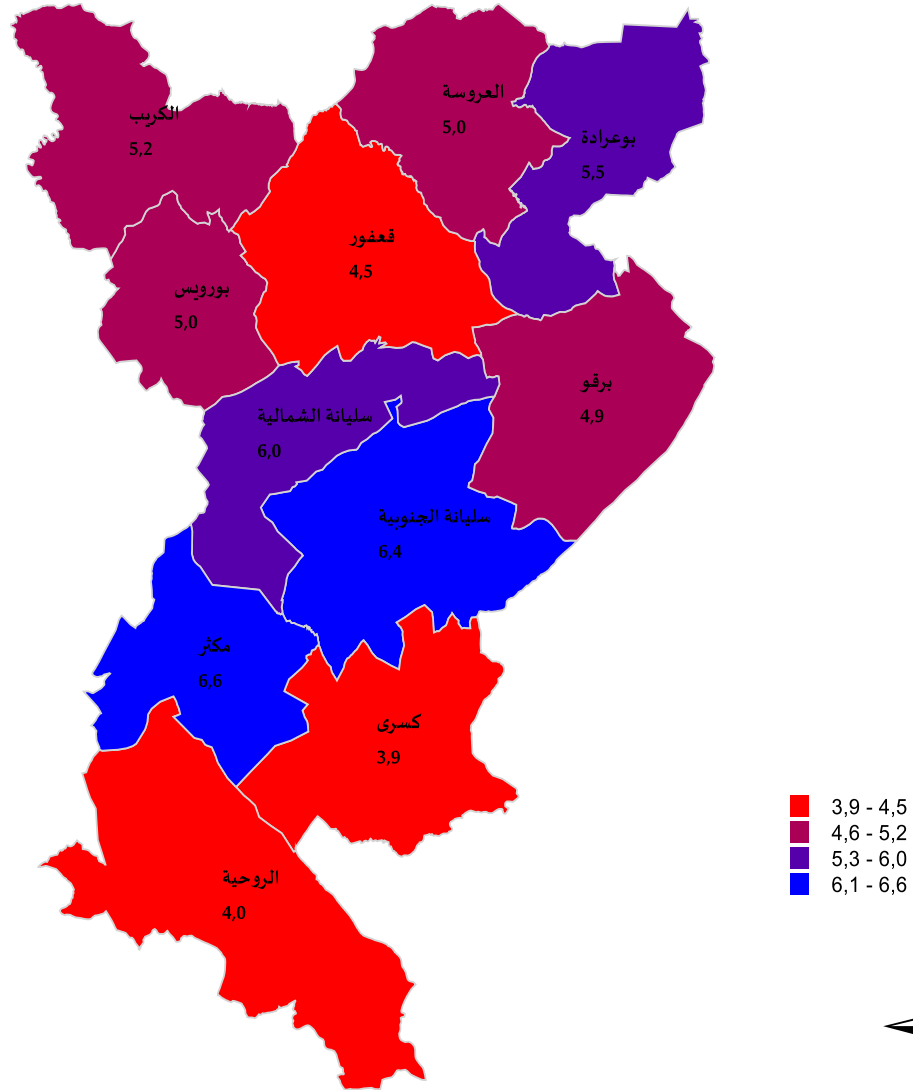

#### 1-4- الفئة العمرية لرئيس الأسرة

يفوق عمر 50.7% من النساء رئيسات الأسر سن الستين، فيما لا ينتهي سوى 30.1% من الرجال رؤساء الأسر لهذه الفئة العمرية. وما يلفت الانتباه في الفجوة بين الرجال والنساء بين المعتمديات هو ضعف الفارق في التوزيع النسبي بين الرجال والنساء بكل المعتمديات بالنسبة للفئة العمرية (20-29 سنة) إذ يصل أقصاه إلى 7.2 نقطة بمعتمدية سليانة الشمالية. فيما يتعلق بالفئة العمرية (60 سنة فما فوق)، يعود الفرق الايجابي لصالح النساء بالدرجة الأولى إلى ارتفاع نسب النساء اللواتي يعشن دون زوج إما بصفة أرامل أو مطلقات على نقيض الوضع لدى الرجال.

رسم 7-1: فجوات النوع الاجتماعي في التوزيع النسبي بين النساء والرجال رؤساء الأسر حسب الفئة العمرية سنة 2014

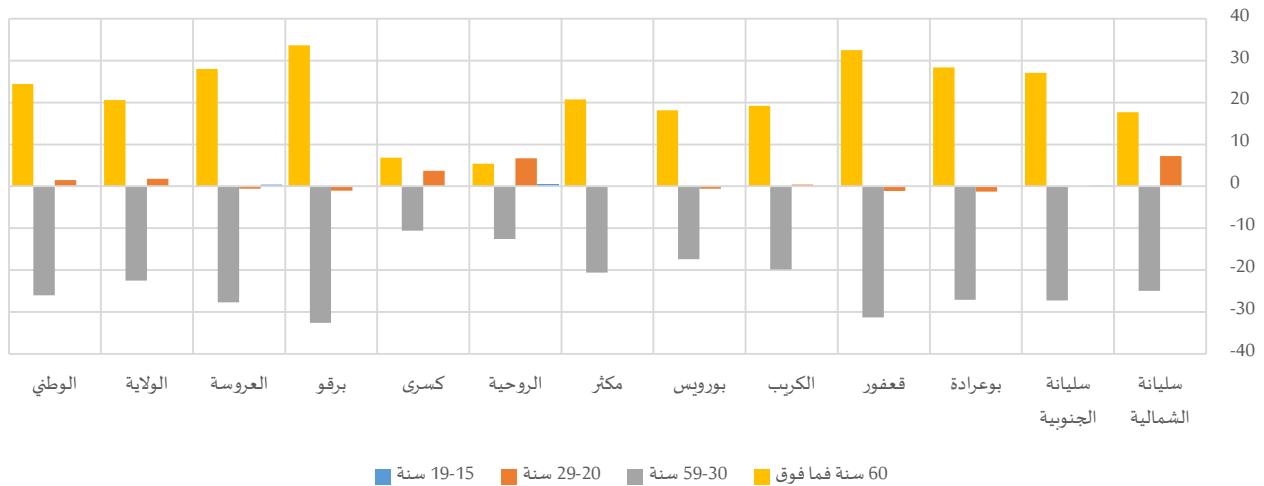

جدول 23-1: رؤساء الأسر حسب الفئة العمرية سنة 2014

| المجموع | التوزيع النسبي |         |       |           |       |       |           |       |      |           |      |      | المجموع | نساء | رجال            |
|---------|----------------|---------|-------|-----------|-------|-------|-----------|-------|------|-----------|------|------|---------|------|-----------------|
|         | 60 سنة فما فوق |         |       | سنة 59-30 |       |       | سنة 29-20 |       |      | سنة 19-15 |      |      |         |      |                 |
|         | المجموع        | نساء    | رجال  | المجموع   | نساء  | رجال  | المجموع   | نساء  | رجال | المجموع   | نساء | رجال |         |      |                 |
| 7492    | 1070           | 6421    | 27,5% | 42,7%     | 25,0% | 67,6% | 46,3%     | 71,2% | 4,7% | 10,9%     | 3,7% | 0,1% | 0,1%    | 0,1% | سليانة الشمالية |
| 7468    | 1012           | 6457    | 33,5% | 56,9%     | 29,8% | 63,7% | 40,2%     | 67,4% | 2,7% | 2,6%      | 2,7% | 0,2% | 0,3%    | 0,1% | سليانة الجنوبية |
| 5074    | 776            | 4298    | 36,5% | 60,5%     | 32,1% | 61,1% | 38,2%     | 65,3% | 2,3% | 1,2%      | 2,5% | 0,1% | 0,1%    | 0,1% | بوعرادة         |
| 4582    | 833            | 3749    | 37,5% | 64,1%     | 31,6% | 60,7% | 35,1%     | 66,4% | 1,7% | 0,8%      | 1,9% | 0,0% | 0,0%    | 0,0% | قعفرور          |
| 5262    | 847            | 4415    | 35,0% | 51,2%     | 32,0% | 62,8% | 46,2%     | 66,0% | 2,2% | 2,5%      | 2,1% | 0,0% | 0,1%    | 0,0% | الكرب           |
| 3184    | 528            | 2657    | 36,8% | 51,9%     | 33,8% | 61,4% | 46,8%     | 64,2% | 1,8% | 1,3%      | 1,9% | 0,1% | 0,0%    | 0,1% | بورويس          |
| 6762    | 889            | 5873    | 29,3% | 47,3%     | 26,6% | 67,1% | 49,2%     | 69,8% | 3,4% | 3,3%      | 3,4% | 0,1% | 0,1%    | 0,1% | مكثر            |
| 5979    | 1193           | 4786    | 30,0% | 34,3%     | 28,9% | 63,9% | 53,8%     | 66,4% | 6,0% | 11,4%     | 4,7% | 0,1% | 0,5%    | 0,0% | الروحية         |
| 4097    | 844            | 3253    | 33,8% | 39,2%     | 32,4% | 61,7% | 53,3%     | 63,9% | 4,3% | 7,2%      | 3,5% | 0,1% | 0,2%    | 0,1% | كسرى            |
| 3318    | 562            | 2757    | 41,6% | 69,6%     | 36,0% | 56,6% | 29,5%     | 62,1% | 1,7% | 0,9%      | 1,9% | 0,0% | 0,0%    | 0,0% | برقو            |
| 2634    | 439            | 2195    | 37,5% | 60,9%     | 32,9% | 59,7% | 36,6%     | 64,3% | 2,6% | 2,1%      | 2,7% | 0,2% | 0,5%    | 0,1% | العروسة         |
| 55851   | 8991           | 46861   | 33,4% | 50,7%     | 30,1% | 63,2% | 44,3%     | 66,8% | 3,3% | 4,8%      | 3,0% | 0,1% | 0,2%    | 0,1% | الولاية         |
| 2771202 | 400859         | 2370344 | 28,0% | 48,8%     | 24,4% | 67,4% | 45,2%     | 71,2% | 4,5% | 5,8%      | 4,3% | 0,1% | 0,3%    | 0,1% | الوطني          |

## 2-4- رئيس الأسرة وعدد أفرادها

بالرجوع إلى التوزيع النسبي للنساء والرجال رؤساء الأسر حسب عدد أفراد الأسرة، يتبين ارتفاع نسبة النساء رئيسات الأسر من مجموع النساء اللواتي يعشن بمفردهن مقابل ما يشهده التوزيع النسبي للرجال، حيث ناهزت النسبة 24,2% و 3,0% على التوالي على المستوى الجهوي. وتتعمق الفوارق في هذا الصدد، خاصة بمعتمديات العروسة وكسرى وبورويس أين تفوق الفجوة بين الجنسين الـ 23 نقطة.

على نقيض ذلك، ترتفع نسبة الرجال رؤساء الأسر ذات (4-5 أفراد) مقارنة بما هو عليه لدى النساء، حيث تتراوح الفجوات بكافة المعتمديات بين 8,1 نقطة بمعتمدية الروحية و 24,7 نقطة بمعتمدية سليانة الجنوبية.



رسم 8-1: فجوات النوع الاجتماعي في التوزيع النسبي بين النساء والرجال رؤساء الأسر حسب عدد أفراد الأسرة سنة 2014

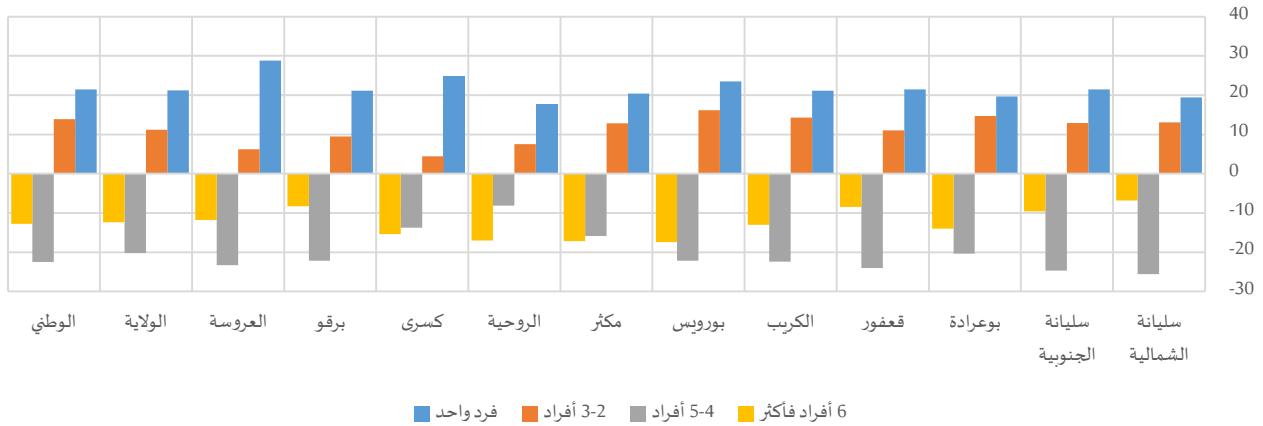

جدول 24-1: رؤساء الأسر حسب عدد أفراد الأسرة سنة 2014

| المجموع |        |         | التوزيع النسبي |       |       |           |       |       |           |       |       |          |       |      |                 |
|---------|--------|---------|----------------|-------|-------|-----------|-------|-------|-----------|-------|-------|----------|-------|------|-----------------|
|         |        |         | 6 أفراد فأكثر  |       |       | 5-4 أفراد |       |       | 3-2 أفراد |       |       | فرد واحد |       |      |                 |
| المجموع | نساء   | رجال    | المجموع        | نساء  | رجال  | المجموع   | نساء  | رجال  | المجموع   | نساء  | رجال  | المجموع  | نساء  | رجال |                 |
| 3318    | 562    | 2757    | 14,8%          | 9,0%  | 15,8% | 44,1%     | 22,1% | 47,7% | 34,9%     | 46,1% | 33,0% | 6,2%     | 22,8% | 3,4% | سليانة الشمالية |
| 2634    | 439    | 2195    | 18,7%          | 10,4% | 20,0% | 43,4%     | 22,1% | 46,8% | 32,9%     | 44,0% | 31,1% | 4,9%     | 23,5% | 2,0% | سليانة الجنوبية |
| 7468    | 1012   | 6457    | 19,6%          | 7,7%  | 21,7% | 41,8%     | 24,5% | 44,9% | 32,5%     | 45,0% | 30,3% | 6,1%     | 22,8% | 3,1% | بوعدارة         |
| 6762    | 889    | 5873    | 12,7%          | 5,7%  | 14,2% | 41,6%     | 22,0% | 46,0% | 37,8%     | 46,8% | 35,8% | 7,9%     | 25,5% | 4,0% | قعفرور          |
| 5262    | 847    | 4415    | 16,0%          | 5,0%  | 18,0% | 40,4%     | 21,6% | 44,0% | 37,1%     | 49,1% | 34,8% | 6,6%     | 24,3% | 3,2% | الكريب          |
| 5074    | 776    | 4298    | 19,2%          | 4,6%  | 22,0% | 39,1%     | 20,5% | 42,7% | 35,3%     | 48,8% | 32,6% | 6,5%     | 26,1% | 2,6% | بورويس          |
| 4097    | 844    | 3253    | 25,0%          | 10,0% | 27,2% | 39,4%     | 25,5% | 41,4% | 30,7%     | 41,9% | 29,1% | 5,0%     | 22,7% | 2,3% | مكتر            |
| 3184    | 528    | 2657    | 28,4%          | 14,8% | 31,8% | 34,2%     | 27,7% | 35,8% | 30,5%     | 36,5% | 29,0% | 6,8%     | 20,9% | 3,3% | الروحية         |
| 5979    | 1193   | 4786    | 23,5%          | 11,3% | 26,7% | 34,6%     | 23,6% | 37,4% | 33,8%     | 37,3% | 32,9% | 8,1%     | 27,8% | 3,0% | كسرى            |
| 7492    | 1070   | 6421    | 14,2%          | 7,3%  | 15,6% | 40,9%     | 22,5% | 44,7% | 38,3%     | 46,2% | 36,7% | 6,6%     | 24,1% | 3,0% | برقو            |
| 4582    | 833    | 3749    | 15,3%          | 5,5%  | 17,3% | 38,3%     | 18,8% | 42,1% | 38,0%     | 43,2% | 37,0% | 8,3%     | 32,4% | 3,6% | العروسة         |
| 55851   | 8991   | 46861   | 19,3%          | 8,9%  | 21,3% | 40,1%     | 23,2% | 43,4% | 34,2%     | 43,6% | 32,4% | 6,4%     | 24,2% | 3,0% | الولاية         |
| 2771202 | 400859 | 2370344 | 18,5%          | 7,6%  | 20,4% | 41,8%     | 22,6% | 45,1% | 33,4%     | 45,3% | 31,4% | 6,2%     | 24,6% | 3,1% | الوطى           |

## المحور الثاني: المساواة بين الجنسين في الحصول على المعرفة

### 1- التدرس

#### 1-1- الفئة العمرية 3-5 سنوات

في تمكين أطفال الفئة العمرية (3-5 سنوات) من فرص الالتحاق بأحد مؤسسات الطفولة المبكرة من رياض أطفال وكتاتيب وأقسام السنة التحضيرية، توفير أكثر حظوظ النجاح لهم في مسارهم الدراسي والمهني والحياة عموماً.

جدول 1-2: الأطفال (3-5 سنوات) المزاولين لمرحلة ما قبل الدراسة سنة 2014

| نسب الالتحاق<br>بمرحلة ما قبل الدراسة <sup>3</sup> |       |       | عدد الأطفال 3-5 سنوات<br>المزاولين لمرحلة ما قبل الدراسة |        |        |                 |
|----------------------------------------------------|-------|-------|----------------------------------------------------------|--------|--------|-----------------|
| المجموع                                            | طفلة  | طفل   | المجموع                                                  | طفلة   | طفل    |                 |
| 59,3%                                              | 57,7% | 60,8% | 808                                                      | 377    | 431    | سليانة الشمالية |
| 47,0%                                              | 46,9% | 47,0% | 700                                                      | 340    | 360    | سليانة الجنوبية |
| 42,4%                                              | 41,5% | 43,2% | 405                                                      | 187    | 218    | بوعرادة         |
| 61,0%                                              | 63,6% | 58,5% | 429                                                      | 220    | 209    | قعفور           |
| 46,0%                                              | 43,9% | 48,1% | 389                                                      | 182    | 207    | الكرب           |
| 39,7%                                              | 36,0% | 42,7% | 215                                                      | 88     | 127    | بورويس          |
| 41,3%                                              | 40,5% | 42,0% | 668                                                      | 319    | 348    | مكتر            |
| 19,3%                                              | 19,4% | 19,3% | 312                                                      | 145    | 166    | الروحية         |
| 23,4%                                              | 20,9% | 25,6% | 223                                                      | 93     | 130    | كسرى            |
| 42,0%                                              | 42,4% | 41,5% | 224                                                      | 117    | 107    | برقو            |
| 47,3%                                              | 47,4% | 47,1% | 220                                                      | 116    | 105    | العروسة         |
| 41,4%                                              | 40,9% | 41,9% | 4593                                                     | 2183   | 2410   | الولاية         |
| 55,4%                                              | 55,3% | 55,5% | 301478                                                   | 145036 | 156442 | الوطني          |

وانطلاقاً من مبدأ تكافؤ فرص النجاح بين الجنسين والتأكيد على حق جميع الأطفال في الالتحاق بالمدرسة وهم مهينون للنجاح، بينت نتائج التعداد العام للسكان والسكنى لسنة 2014 أنّ نسبة إلتحاق الأطفال (3-5 سنوات) بمرحلة ما قبل الدراسة قد ناهزت 41.4% لكلى الجنسين بولاية سليمانة، أي أقل بـ 14 نقطة مقارنة بالمستوى الوطني. على المستوى المحلي، سجلت كل من معتمدية كسرى ومعتمدية الروحية أدنى نسب الإلتحاق بمرحلة ما قبل الدراسة من خلال 23.4% و 19.3% على التوالي.

ويندرج هذا المؤشر في إطار متابعة الهدف (4) من أهداف التنمية المستدامة المتجسم في "ضمان التعليم الجيد المنصف والشامل للجميع وتعزيز فرص التعلّم مدى الحياة للجميع"، وذلك لتحقيق الغاية (4-2) من خلال "ضمان أن تتاح لجميع البنات والبنين فرص الحصول على نوعية جيدة من النماء والرعاية في مرحلة الطفولة المبكرة والتعليم قبل الابتدائي حتى يكونوا جاهزين للتعليم الابتدائي بحلول عام 2030".

بالنسبة للفجوات بين الجنسين، ففي حين لم يتم رصد فوارق على مستوى الولاية، تباينت نسب الإلتحاق بمرحلة ما قبل الدراسة بين الفتيات والفتيان بين معتمديات ولاية سليمانة. فقد فاقت نسبة التحاق الفتيان (3-5 سنوات)

<sup>3</sup> الموافق للمؤشر (2-2-4) ضمن أهداف التنمية المستدامة



نظارهم من الفتيات من نفس الشريحة العمرية بمرحلة ما قبل الدراسة ب6.7 نقطة بمعتمدية بورويس. في المقابل، عرفت معتمدية قعفور إقبالا أكبر في صفوف الفتيات مقارنة بالفتيان بمؤسسة ما قبل الدراسة من خلال تسجيل نسب 63.6% و58.5% على التوالي، أي بفارق في حدود 5.1 نقطة لفائدة الفتيات.

خارطة 1-2: فجوات النوع الاجتماعي في نسب الالتحاق بمرحلة ما قبل الدراسة بين الفتيات والفتيان سنة 2014

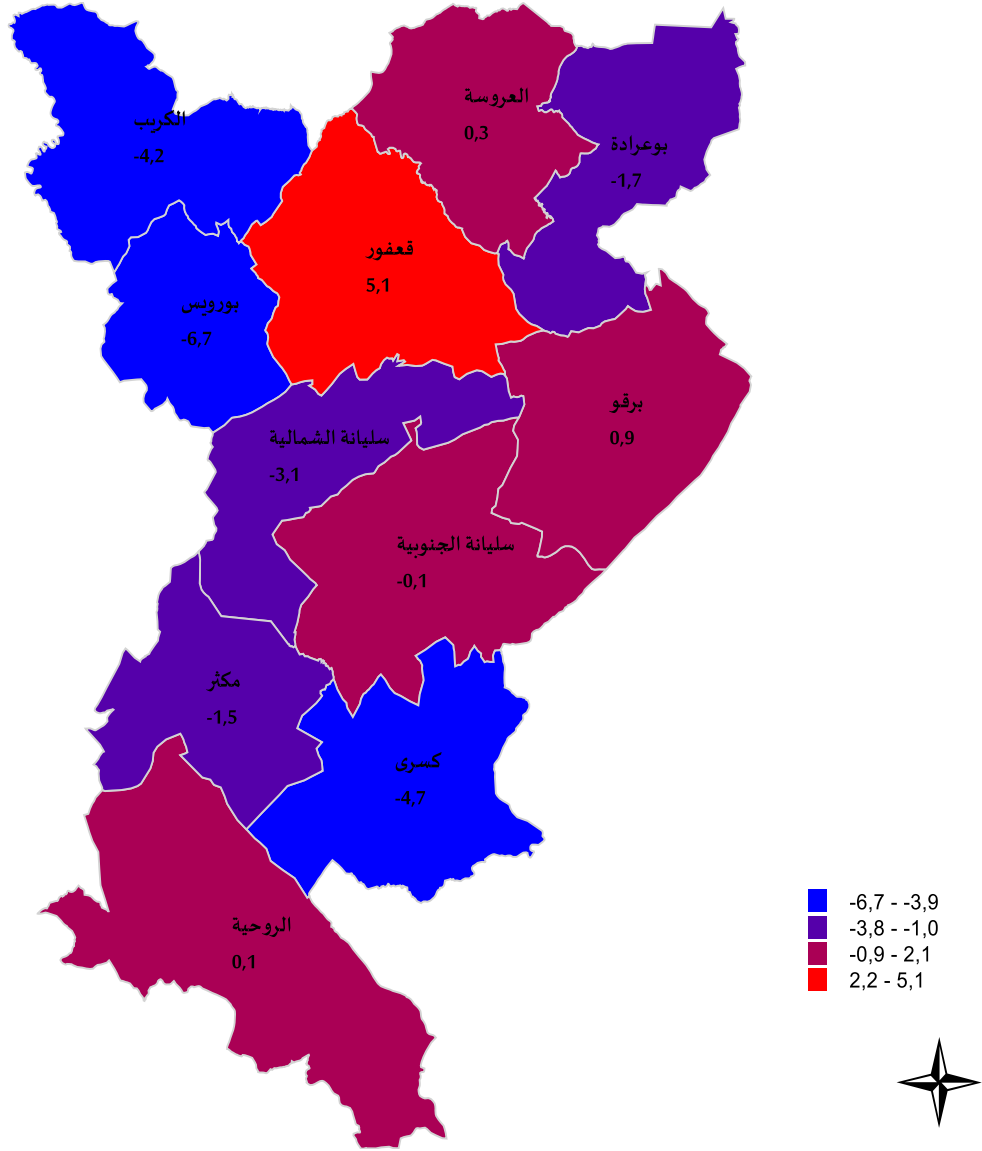



## 2-1 - الفئة العمرية 6-14 سنة

بلغت نسبة تـمدرس الفـتیات (6-14 سنة) 95.1% على مستوى ولاية سلیمانة، وتراوحت على المستوى المحلي بين 89.8% (بمعتمدية الروحية) و97.6% (بمعتمدية سلیمانة الشمالية).

جدول 2-2: تـمدرس الأطفال (6-14 سنة) سنة 2014

| نسبة تـمدرس الأطفال 6-14 سنة |       |       | عدد الأطفال 6-14 سنة المتـمدرسين |        |        |                  |
|------------------------------|-------|-------|----------------------------------|--------|--------|------------------|
| المجموع                      | طفلة  | طفل   | المجموع                          | طفلة   | طفل    |                  |
| 97,6%                        | 97,7% | 97,6% | 3996                             | 1954   | 2042   | سلیمانة الشمالية |
| 97,2%                        | 97,7% | 96,7% | 4280                             | 2048   | 2232   | سلیمانة الجنوبية |
| 94,8%                        | 95,6% | 94,0% | 2607                             | 1253   | 1354   | بوعرادة          |
| 97,2%                        | 97,7% | 96,7% | 2242                             | 1082   | 1160   | قعفور            |
| 96,9%                        | 97,5% | 96,3% | 2765                             | 1372   | 1393   | الكرب            |
| 96,3%                        | 97,1% | 95,5% | 1644                             | 785    | 859    | بورويس           |
| 95,2%                        | 95,9% | 94,5% | 4470                             | 2162   | 2308   | مکنز             |
| 89,8%                        | 88,4% | 91,1% | 4458                             | 2099   | 2359   | الروحية          |
| 92,7%                        | 91,0% | 94,2% | 2585                             | 1225   | 1361   | كسرى             |
| 96,2%                        | 96,2% | 96,3% | 1633                             | 799    | 833    | برقو             |
| 96,4%                        | 98,0% | 94,8% | 1416                             | 712    | 705    | العروسة          |
| 95,1%                        | 95,2% | 95,0% | 32096                            | 15491  | 16605  | الولاية          |
| 95,9%                        | 96,1% | 95,7% | 1555335                          | 753566 | 801769 | الوطني           |

من جهة أخرى، لم تتجاوز الفجوة بين الجنسين في نسب تـمدرس الأطفال (6-14 سنة) 3.2 نقطة على أقصى تقدير بكامل معتمديات ولاية سلیمانة مع تفوق شبه كلي لصالح الفتيات باستثناء ما شهدته معتمدية كسرى ومعتمدية الروحية أين تقدم الفتيان بـ3.2 نقطة و2.7 نقطة على التوالي. في المقابل، عرفت معتمدية العروسة تسجيل أعلى الفوارق بـ3.2 نقطة لفائدة الفتيات مقارنة بالفتيان.



خارطة 2-2: فجوات النوع الاجتماعي في نسب تـمدرس الأطفال (6-14 سنة) بين الفتيات والفتيان سنة 2014

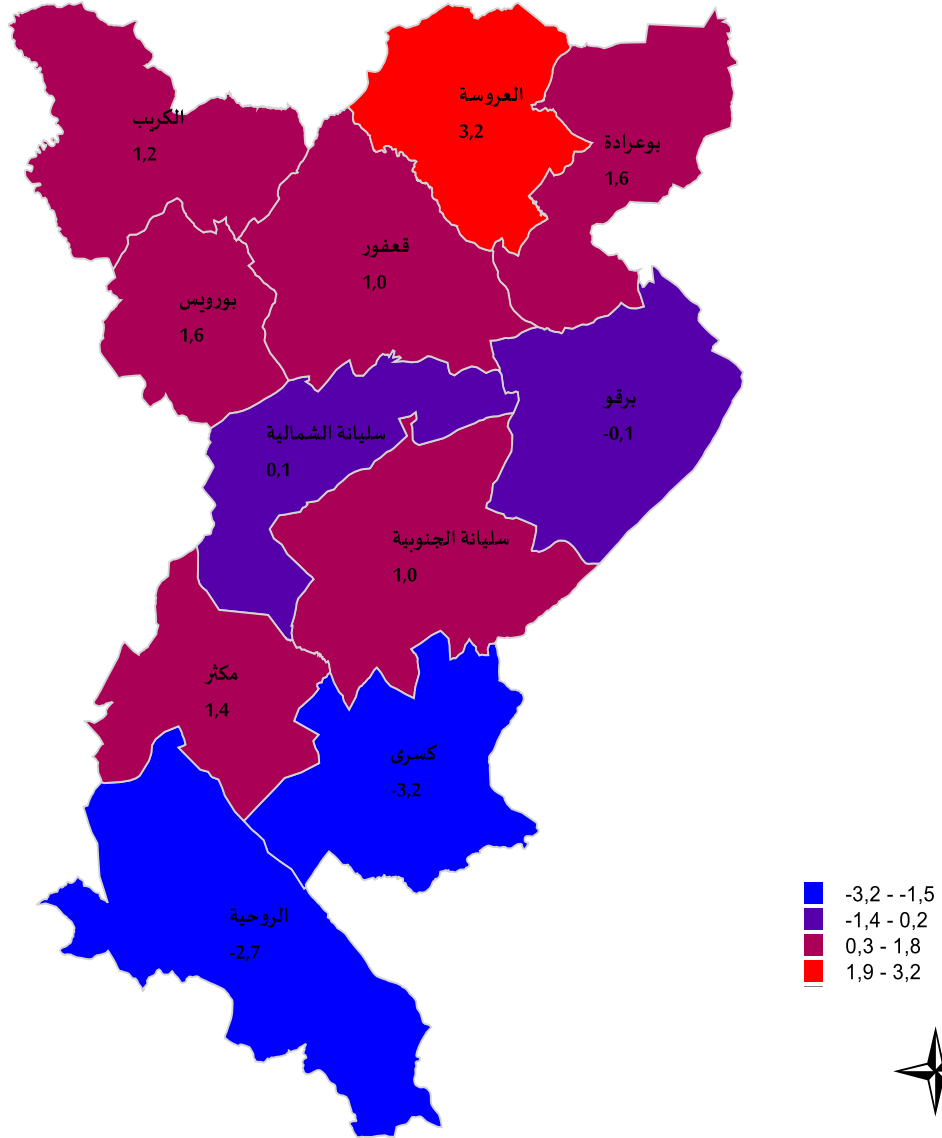

### 3-1 الضئـة العمریة 17-24 سنة

بغایة متابعة "ضمان تكافؤ فرص جمیع النساء والرجال في الحصول على التـعليم المهني والتـعليم العالی الجیـد والمیسور التـكلفة، بما في ذلك التـعليم الجامعي، بحلول عام 2030" وفقا لما جاء بالهدف (4) من أهداف التـنمية المستدامة لـ"ضمان التـعليم الجید المنصف والشامل للجمیع وتعزيز فرص التـعلّم مدى الحیاة للجمیع"، لم تبلغ نسبة تـمدرس الشبـاب (17-24 سنة) بولاية سليانة المعدل الوطني، حيث ناهزت 44.9% (مقابل 47.0% وطنيا).

في المقابل وبكامل معتمديات الولاية، كان إقبال فتيات هذه الشريحة العمرية على مقاعد الدراسة أفضل من الفتيان، أين فاقت نسب التـمدرس في صفوفهن الـ15 نقطة ببعض المناطق على غرار معتمدية بورويس (16.6 نقطة) ومعتمدية برقو (15.1 نقطة) ومعتمدية العروسة (15.9 نقطة).

جدول 2-3: تمدرس الشیاب (24-17 سنة) سنة 2014<sup>4</sup>

| نسبة تمدرس الشیاب 24-17 سنة |       |       | الشیاب 24-17 سنة المتدرسين |        |        |                  |
|-----------------------------|-------|-------|----------------------------|--------|--------|------------------|
| المجموع                     | شابة  | شاب   | المجموع                    | شابة   | شاب    |                  |
| 50,1%                       | 52,1% | 47,9% | 1812                       | 995    | 817    | سلیمانة الشمالية |
| 47,5%                       | 50,4% | 44,7% | 1814                       | 940    | 873    | سلیمانة الجنوبية |
| 43,5%                       | 48,7% | 38,3% | 1104                       | 615    | 489    | بوعرادة          |
| 49,5%                       | 56,1% | 43,0% | 989                        | 557    | 432    | قعفور            |
| 50,0%                       | 56,6% | 43,4% | 1254                       | 716    | 538    | الکریب           |
| 45,0%                       | 53,5% | 36,9% | 741                        | 432    | 310    | بورویس           |
| 44,4%                       | 51,1% | 37,6% | 1761                       | 1010   | 751    | مکنز             |
| 32,2%                       | 33,9% | 30,0% | 1104                       | 663    | 441    | الروحية          |
| 41,4%                       | 46,6% | 36,0% | 864                        | 497    | 367    | کسرى             |
| 47,9%                       | 55,1% | 40,0% | 676                        | 408    | 268    | برقو             |
| 45,9%                       | 53,8% | 37,9% | 517                        | 304    | 212    | العروسة          |
| 44,9%                       | 49,5% | 40,0% | 12635                      | 7137   | 5498   | الولاية          |
| 47,0%                       | 51,4% | 42,6% | 689950                     | 376278 | 313672 | الوطني           |

## 2- فرص الاستفادة من فدمات المؤسسات التعليمية من فرال توزیع متكافئ للفارطة المدرسية

### 2-1- مؤسسات ما قبل الدراسة

على مستوى ولاية سلیمانة، تفصل 43.9% من الأطفال (3-5 سنوات) أكثر من 5 كلم عن أقرب مؤسسة ما قبل الدراسة. وتعتبر حظوظ إلتحاق فتيات وفتیان الشريحة العمرية (3-5 سنوات) بهذه المؤسسات متكافئة نسبيا بالنظر إلى التوزيع الجغرافي لهم ووفقا للمسافة التي تفصلهم عن أقرب مؤسسة ما قبل الدراسة. لكن تكافؤ الفرص بين الجنسين على المستوى الجهوي يخفي بعض الفجوات على المستوى المحلي. ففي معتمدية الروحية، التي يقطن 70.4% من الأطفال (3-5 سنوات) بها على مسافة تفوق 3 كلم عن أقرب مؤسسة ما قبل الدراسة (وتصل هذه النسبة بمعتمدية كسرى إلى 62.7%) بحكم نوعية الوسط، يتجاوز التوزيع النسبي للفتیان (3-5 سنوات) مقارنة بالفتيات (3-5 سنوات) ب0.5 نقطة عند المسافة (0-1 كلم) عن أقرب مؤسسة ما قبل الدراسة. في المقابل، تكون حظوظ الفتيات في الإلتحاق بمرحلة ما قبل الدراسة أقل نسبيا لارتفاع نسب توزيعهم في المسافات الأطول. ويشهد توزيع الفتيات والفتیان بكافة المعتمديات تباينا طفيفا دون أن تتجاوز الفجوة بين الجنسين وبمختلف المسافات في الصدد 5 نقاط على أقصى تقدير.

<sup>4</sup> الموافق للمؤشر (4-3-1) ضمن أهداف التنمية المستدامة

رسم 1-2: فجوات النوع الاجتماعي في التوزيع النسبي بين الفتيات والفتيان (3-5 سنوات) دون المزاويلين للإبتدائي حسب المسافة الفاصلة بين المسكن وأقرب مؤسسة ما قبل الدراسة سنة 2014

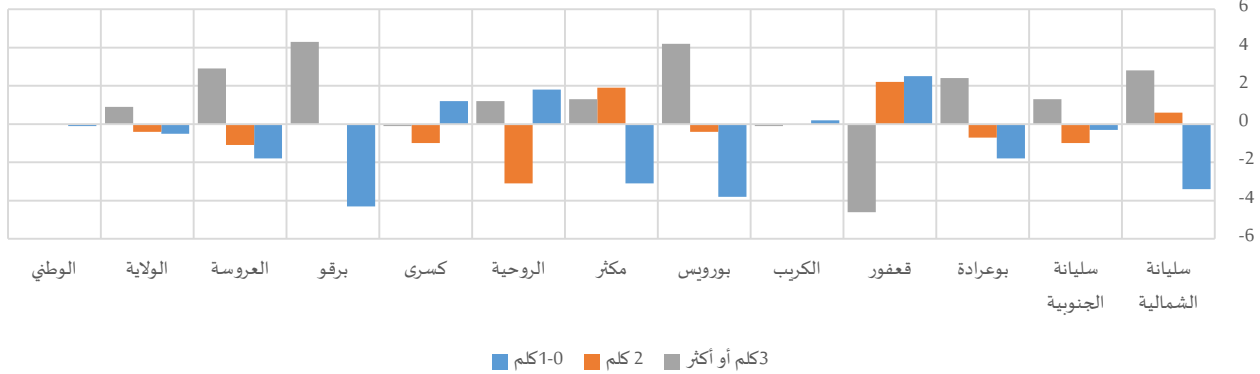

جدول 4-2: الأطفال (3-5 سنة) دون المزاويلين للإبتدائي حسب المسافة الفاصلة بين المسكن وأقرب مؤسسة ما قبل الدراسة سنة 2014

| المجموع | التوزيع النسبي |        |       |         |       |      |         |      |       | المجموع | طفلة  | طفل             | المجموع |
|---------|----------------|--------|-------|---------|-------|------|---------|------|-------|---------|-------|-----------------|---------|
|         | 3 كلم أو أكثر  |        |       | 2 كلم   |       |      | 1-0 كلم |      |       |         |       |                 |         |
|         | المجموع        | طفلة   | طفل   | المجموع | طفلة  | طفل  | المجموع | طفلة | طفل   |         |       |                 |         |
| 1362    | 652            | 710    | 24,9% | 26,3%   | 23,5% | 5,0% | 5,3%    | 4,7% | 70,2% | 68,4%   | 71,8% | سليانة الشمالية |         |
| 1491    | 724            | 767    | 40,9% | 41,5%   | 40,2% | 5,5% | 5,0%    | 6,0% | 53,6% | 53,5%   | 53,8% | سليانة الجنوبية |         |
| 955     | 451            | 504    | 29,2% | 30,5%   | 28,1% | 5,7% | 5,4%    | 6,1% | 65,1% | 64,1%   | 65,9% | بوعرادة         |         |
| 703     | 345            | 358    | 25,6% | 23,2%   | 27,8% | 2,8% | 3,9%    | 1,7% | 71,7% | 72,9%   | 70,4% | قعفور           |         |
| 845     | 414            | 431    | 37,2% | 37,1%   | 37,2% | 6,8% | 6,8%    | 6,8% | 56,1% | 56,2%   | 56,0% | الكرب           |         |
| 543     | 244            | 298    | 55,0% | 57,3%   | 53,1% | 8,9% | 8,7%    | 9,1% | 36,1% | 34,0%   | 37,8% | بورويس          |         |
| 1619    | 789            | 830    | 40,2% | 40,9%   | 39,6% | 7,4% | 8,4%    | 6,5% | 52,3% | 50,7%   | 53,8% | مكث             |         |
| 1611    | 751            | 860    | 70,4% | 71,1%   | 69,9% | 5,4% | 3,8%    | 6,9% | 24,1% | 25,1%   | 23,3% | الروحية         |         |
| 955     | 447            | 508    | 62,7% | 62,6%   | 62,7% | 6,7% | 6,2%    | 7,2% | 30,6% | 31,2%   | 30,0% | كسرى            |         |
| 534     | 275            | 259    | 50,1% | 52,2%   | 47,9% | 2,5% | 2,5%    | 2,5% | 47,4% | 45,3%   | 49,6% | برقو            |         |
| 465     | 244            | 222    | 42,1% | 43,5%   | 40,6% | 4,4% | 3,9%    | 5,0% | 53,5% | 52,6%   | 54,4% | العروسة         |         |
| 11082   | 5337           | 5745   | 43,9% | 44,4%   | 43,5% | 5,7% | 5,5%    | 5,9% | 50,3% | 50,1%   | 50,6% | الولاية         |         |
| 544242  | 262367         | 281875 | 22,8% | 22,8%   | 22,8% | 6,2% | 6,2%    | 6,2% | 71,0% | 70,9%   | 71,0% | الوطني          |         |

## 2-2- المدارس الإبتدائية

يوجد حوالي 61.5% من الأطفال (6-14 سنة) بولاية سليانة على مسافة لا تتجاوز الـ 1 كلم عن أقرب مدرسة إبتدائية، في حين لا تتجاوز هذه النسبة 79.5% على المستوى الوطني. لكن محليا، تنخفض حظوظ أطفال بعض المعتمديات من خلال تشتت توزيع هذه الفئة والتمركز الجغرافي للمدارس الإبتدائية على غرار معتمدية الروحية ومعتمدية برقو ومعتمدية بورويس ومعتمدية كسرى أين يتمركز 41.7% و 32.2% و 32.0% و 31.4% على التوالي من الأطفال (6-14 سنة) على مسافة تفوق الـ 3 كلم عن أقرب مدرسة إبتدائية.

بخصوص الفجوة بين الجنسين في التوزيع النسبي للفتيات والفتيان حسب المسافة الفاصلة بين المسكن وأقرب مدرسة إبتدائية، ناهزت الفجوة 7.9 نقطة على أقصى تقدير بكامل معتمديات ولاية سليانة وذلك بمعتمدية برقو لفائدة الفتيات عند المسافة (أقل من 1 كلم). وعموما فإن التوزيع الجغرافي للخارطة المدرسية للمدارس الإبتدائية وفقا لتوزيع أطفال معتمديات ولاية سليانة لا يبرز فجوات تُذكر بين الجنسين.

رسم 2-2: فجوات النوع الاجتماعي في التوزيع النسبي بين الفتيات والفتيان (6-14 سنة) دون المزاويلن للإعدادي حسب المسافة الفاصلة بين المسكن وأقرب مدرسة ابتدائية سنة 2014

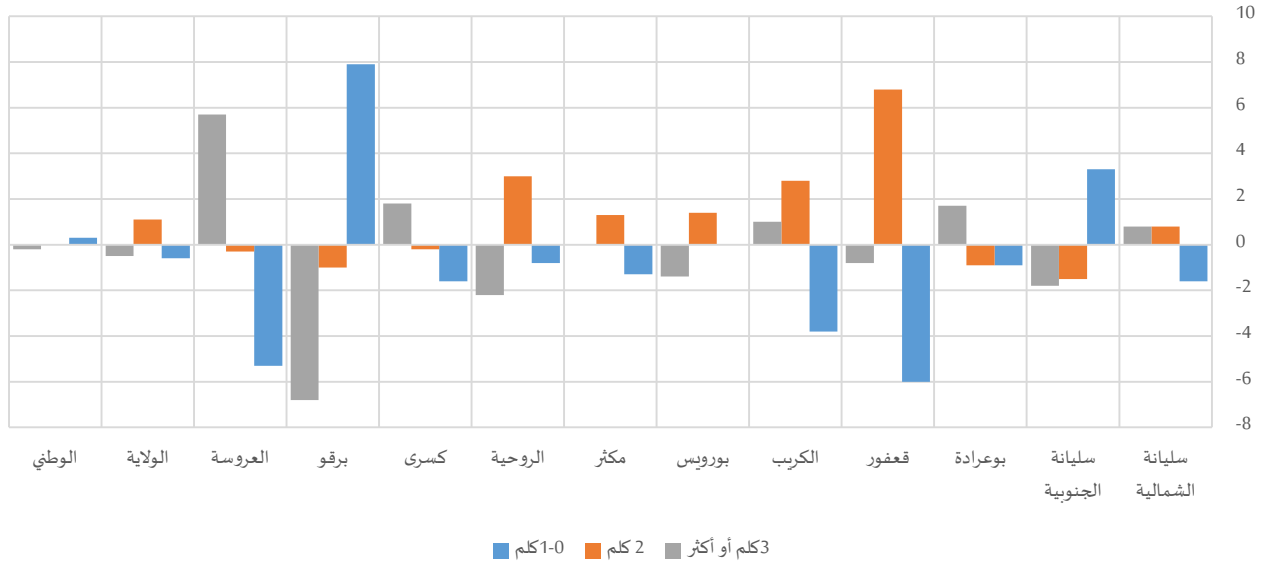

جدول 5-2: الأطفال (6-14 سنة) دون المزاويلن للإعدادي حسب المسافة الفاصلة بين المسكن وأقرب مدرسة ابتدائية سنة 2014

| المجموع | التوزيع النسبي |        |       |         |       |       |         |       |       | المجموع | طفلة  | طفل             | المجموع |
|---------|----------------|--------|-------|---------|-------|-------|---------|-------|-------|---------|-------|-----------------|---------|
|         | 3 كلم أو أكثر  |        |       | 2 كلم   |       |       | 1-0 كلم |       |       |         |       |                 |         |
|         | المجموع        | طفلة   | طفل   | المجموع | طفلة  | طفل   | المجموع | طفلة  | طفل   |         |       |                 |         |
| 2746    | 1352           | 1394   | 13,2% | 13,6%   | 12,8% | 8,2%  | 8,6%    | 7,8%  | 78,7% | 77,9%   | 79,5% | سليانة الشمالية |         |
| 2995    | 1402           | 1593   | 19,4% | 18,4%   | 20,2% | 17,7% | 16,9%   | 18,4% | 63,0% | 64,7%   | 61,4% | سليانة الجنوبية |         |
| 1871    | 889            | 981    | 17,8% | 18,7%   | 17,0% | 10,9% | 10,5%   | 11,4% | 71,2% | 70,8%   | 71,7% | بوعرادة         |         |
| 1527    | 719            | 808    | 13,3% | 12,9%   | 13,7% | 12,1% | 15,7%   | 8,9%  | 74,6% | 71,4%   | 77,4% | قعفرور          |         |
| 1964    | 940            | 1025   | 20,0% | 20,5%   | 19,5% | 14,8% | 16,2%   | 13,4% | 65,3% | 63,3%   | 67,1% | الكريب          |         |
| 1168    | 549            | 619    | 32,0% | 31,3%   | 32,7% | 19,2% | 20,0%   | 18,6% | 48,7% | 48,7%   | 48,7% | بورويس          |         |
| 3253    | 1571           | 1681   | 21,7% | 21,7%   | 21,7% | 17,8% | 18,5%   | 17,2% | 60,5% | 59,8%   | 61,1% | مكتار           |         |
| 3467    | 1629           | 1838   | 41,7% | 40,6%   | 42,8% | 17,8% | 19,4%   | 16,4% | 40,4% | 40,0%   | 40,8% | الروحية         |         |
| 1877    | 882            | 994    | 31,4% | 32,4%   | 30,6% | 10,2% | 10,1%   | 10,3% | 58,4% | 57,5%   | 59,1% | كسرى            |         |
| 1155    | 569            | 587    | 32,2% | 28,8%   | 35,6% | 8,5%  | 8,0%    | 9,0%  | 59,3% | 63,3%   | 55,4% | برقو            |         |
| 1000    | 498            | 502    | 25,2% | 28,1%   | 22,4% | 10,1% | 10,0%   | 10,3% | 64,6% | 62,0%   | 67,3% | العروسة         |         |
| 23022   | 11000          | 12022  | 24,4% | 24,1%   | 24,6% | 14,1% | 14,7%   | 13,6% | 61,5% | 61,2%   | 61,8% | الولاية         |         |
| 1061444 | 509803         | 551641 | 11,2% | 11,1%   | 11,3% | 9,3%  | 9,3%    | 9,3%  | 79,5% | 79,7%   | 79,4% | الوطني          |         |

### 3-2- المدارس الإعدادية

بالرغم من أنّ حوالي 62.6% من الأطفال (12-17 سنة) يتواجدون في محيط لا يتجاوز مسافة (6 كلم) عن أقرب مدرسة إعدادية على المستوى الجهوي، لا تتعدى هذه النسبة 29.7% و 49.8% بكل من معتمدية كسرى ومعتمدية الروحية على التوالي، في حين تصل إلى حدود 81.8% بمعتمدية سليانة الشمالية.

رسم 2-3: فجوات النوع الاجتماعي في التوزيع النسبي بين الفتيات والفتيان (12-17 سنة) دون المزاويلن للتانوي حسب المسافة الفاصلة بين المسكن وأقرب مدرسة إعدادية سنة 2014

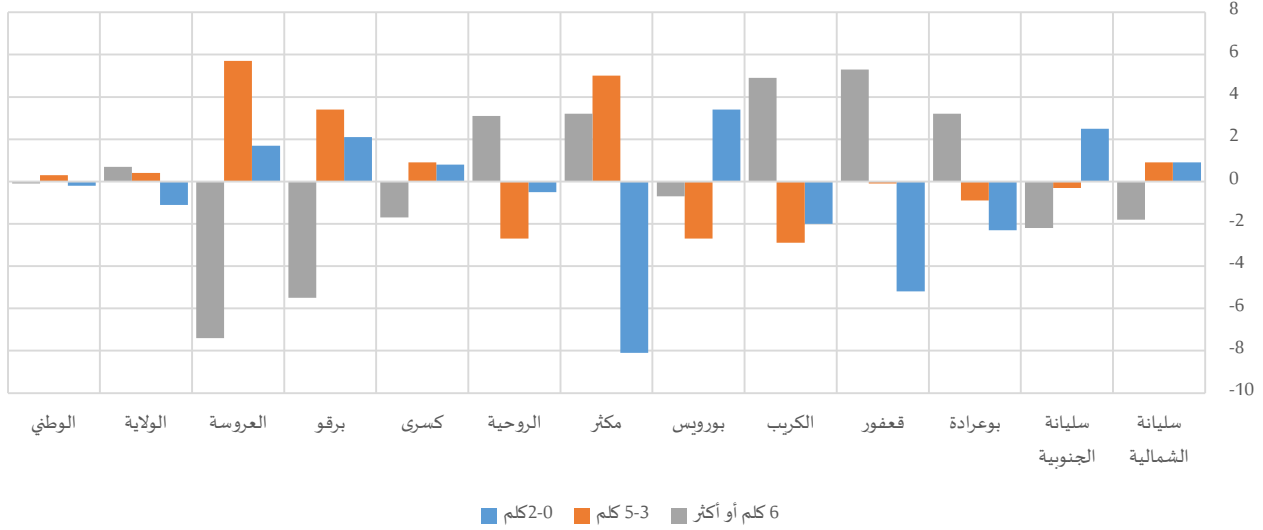

جدول 2-6: الأطفال (12-17 سنة) دون المزاويلن للتانوي حسب المسافة الفاصلة بين المسكن وأقرب مدرسة اعدادية سنة 2014

| المجموع | التوزيع النسبي |        |       |         |       |       |         |       |       | المجموع | طفلة  | طفل             |
|---------|----------------|--------|-------|---------|-------|-------|---------|-------|-------|---------|-------|-----------------|
|         | 6 كلم أو أكثر  |        |       | 5-3 كلم |       |       | 2-0 كلم |       |       |         |       |                 |
|         | المجموع        | طفلة   | طفل   | المجموع | طفلة  | طفل   | المجموع | طفلة  | طفل   |         |       |                 |
| 856     | 410            | 446    | 18,2% | 17,2%   | 19,0% | 2,7%  | 3,2%    | 2,3%  | 79,1% | 79,6%   | 78,7% | سليانة الشمالية |
| 870     | 447            | 422    | 46,6% | 45,5%   | 47,7% | 6,0%  | 5,9%    | 6,2%  | 47,4% | 48,6%   | 46,1% | سليانة الجنوبية |
| 499     | 249            | 250    | 24,4% | 26,0%   | 22,8% | 4,6%  | 4,2%    | 5,1%  | 71,0% | 69,8%   | 72,1% | بوعراة          |
| 465     | 233            | 232    | 22,1% | 24,7%   | 19,4% | 6,6%  | 6,5%    | 6,6%  | 71,3% | 68,7%   | 73,9% | قعفور           |
| 601     | 338            | 263    | 35,7% | 37,8%   | 32,9% | 9,7%  | 8,4%    | 11,3% | 54,7% | 53,8%   | 55,8% | الكرب           |
| 348     | 181            | 167    | 29,1% | 28,8%   | 29,5% | 27,1% | 25,8%   | 28,5% | 43,8% | 45,5%   | 42,1% | بورويس          |
| 848     | 425            | 423    | 31,0% | 32,6%   | 29,4% | 8,2%  | 10,7%   | 5,7%  | 60,7% | 56,7%   | 64,8% | مكثر            |
| 779     | 359            | 420    | 50,1% | 51,8%   | 48,7% | 16,3% | 14,9%   | 17,6% | 33,5% | 33,3%   | 33,8% | الروحية         |
| 501     | 257            | 244    | 70,3% | 69,5%   | 71,2% | 5,9%  | 6,3%    | 5,4%  | 23,8% | 24,2%   | 23,4% | كسرى            |
| 346     | 162            | 184    | 46,5% | 43,6%   | 49,1% | 8,7%  | 10,5%   | 7,1%  | 44,8% | 45,9%   | 43,8% | برقو            |
| 278     | 147            | 131    | 42,8% | 39,3%   | 46,7% | 18,3% | 20,9%   | 15,2% | 39,0% | 39,8%   | 38,1% | العروسة         |
| 6390    | 3209           | 3180   | 37,3% | 37,7%   | 37,0% | 9,2%  | 9,4%    | 9,0%  | 53,4% | 52,9%   | 54,0% | الولاية         |
| 295065  | 147967         | 147097 | 16,7% | 16,6%   | 16,7% | 11,3% | 11,4%   | 11,1% | 72,1% | 72,0%   | 72,2% | الوطني          |

بالنسبة للفجوة بين الجنسين، لم تتعدى الفوارق في التوزيع النسبي بين الجنسين للفئة العمرية (12-17 سنة) دون المزاويلن للتانوي ووفقا للمسافة الفاصلة بين مقر سكنهم وأقرب مدرسة إعدادية ال3 نقاط بجل معتمديات ولاية سليانة. بعض الاستثناءات تم تسجيلها على غرار معتمدية مكثر، أين تنخفض حظوظ الفتيات مقارنة بالفتيان نظرا لارتفاع توزيعهن بارتفاع المسافة الفاصلة عن أقرب مدرسة إعدادية حيث تصل الفجوة لفائدتهن إلى حدود 8.1 نقطة عند المسافة (0-2 كلم). كما وصلت الفجوة بين الجنسين بمعتمدية قعفور إلى حدود ال5.3 نقاط لفائدة الفتيات عند المسافة (6 كلم فأكثر) عن أقرب مدرسة إعدادية.

### 3- فرص الاستفادة من فدمات المؤسسات التعليمية من خلال توفير ظروفها لتقل متكافئة

تتبعس الفترة الزمنية التي يقضيها المتدرس للوصول لمقر الدراسة على مردوده الدراسي وعلى توازنه النفسي باعتبار ما يسببه طول هذه الفترة من توتر وتقليص لوقت الفراغ. وقد بينت نتائج التعداد العام للسكان والسكنى لسنة 2014 على صعيد ولاية سليانة، أنّ 96.2% من الفتيات المتدرسات لا تتجاوز المدة الزمنية المستغرقة لتنقلن للدراسة حدود 60 دقيقة، مقابل 97.1% في صفوف الفتيان. وهي نسب متناغمة مع المستوى الوطني.

على المستوى المحلي وبكامل الفئات الزمنية، لم تتعدى الفجوات بين الجنسين في التوزيع النسبي للمتدرسين حسب المدة الزمنية المستغرقة للإلتحاق بمقاعد الدراسة الـ 4.1 نقطة على أقصى تقدير بكامل معتمديات ولاية سليانة. ويتمثل التمشي العام في ارتفاع نسب الفتيات نسبيا مقارنة بالفتيان بارتفاع المدة الزمنية المستغرقة للوصول لمقر الدراسة دون أن تكون هذه الفواق معبرة وذات دلالة.

جدول 7-2: المتدرسين حسب المعتمديات والمدة الزمنية المستغرقة للتنقل من المسكن لمقر الدراسة خلال 2014

| المجموع | التوزيع النسبي |         |       |                    |       |       |          |       |       |         |       |       |       |       |                 |
|---------|----------------|---------|-------|--------------------|-------|-------|----------|-------|-------|---------|-------|-------|-------|-------|-----------------|
|         | أكثر من ساعتين |         |       | من ساعة إلى ساعتين |       |       | 60-16 دق |       |       | 15-0 دق |       |       |       |       |                 |
|         | المجموع        | فتيات   | فتيان | المجموع            | فتيات | فتيان | المجموع  | فتيات | فتيان | المجموع | فتيات | فتيان |       |       |                 |
| 6640    | 3397           | 3243    | 0,3%  | 0,2%               | 0,3%  | 1,0%  | 1,2%     | 0,9%  | 32,2% | 33,0%   | 31,3% | 66,5% | 65,6% | 67,5% | سليانة الشمالية |
| 6948    | 3425           | 3523    | 0,7%  | 0,6%               | 0,8%  | 2,0%  | 2,4%     | 1,5%  | 43,1% | 42,7%   | 43,4% | 54,3% | 54,3% | 54,3% | سليانة الجنوبية |
| 4253    | 2155           | 2098    | 0,4%  | 0,3%               | 0,5%  | 2,9%  | 3,1%     | 2,7%  | 35,8% | 35,9%   | 35,6% | 60,9% | 60,7% | 61,2% | بوعرادة         |
| 3720    | 1897           | 1823    | 0,8%  | 0,6%               | 0,9%  | 2,1%  | 2,0%     | 2,1%  | 40,3% | 41,2%   | 39,5% | 56,8% | 56,2% | 57,5% | قعفرور          |
| 4621    | 2389           | 2231    | 0,7%  | 0,9%               | 0,4%  | 3,3%  | 4,3%     | 2,2%  | 44,2% | 44,5%   | 43,9% | 51,8% | 50,3% | 53,4% | الكرب           |
| 2795    | 1448           | 1347    | 0,6%  | 0,8%               | 0,3%  | 1,0%  | 1,3%     | 0,6%  | 50,3% | 51,7%   | 48,8% | 48,2% | 46,2% | 50,3% | بورويس          |
| 7129    | 3648           | 3481    | 1,6%  | 1,8%               | 1,3%  | 2,2%  | 2,4%     | 2,0%  | 43,5% | 43,9%   | 43,0% | 52,7% | 51,8% | 53,7% | مكث             |
| 6239    | 3098           | 3141    | 0,8%  | 1,0%               | 0,5%  | 4,8%  | 4,8%     | 4,8%  | 53,1% | 52,0%   | 54,2% | 41,3% | 42,2% | 40,5% | الروحية         |
| 3899    | 1951           | 1948    | 1,0%  | 0,8%               | 1,1%  | 2,1%  | 2,3%     | 2,0%  | 50,8% | 52,6%   | 48,9% | 46,2% | 44,3% | 48,1% | كسرى            |
| 2670    | 1387           | 1283    | 0,5%  | 0,5%               | 0,6%  | 3,5%  | 3,6%     | 3,4%  | 45,6% | 44,4%   | 46,9% | 50,3% | 51,5% | 49,1% | برقو            |
| 2204    | 1151           | 1053    | 0,6%  | 0,5%               | 0,8%  | 2,1%  | 2,6%     | 1,5%  | 40,3% | 41,1%   | 39,3% | 57,0% | 55,8% | 58,3% | العروسة         |
| 51118   | 25947          | 25171   | 0,7%  | 0,8%               | 0,7%  | 2,5%  | 2,7%     | 2,2%  | 43,2% | 43,5%   | 43,0% | 53,5% | 53,0% | 54,1% | الولاية         |
| 2588070 | 1306654        | 1281416 | 0,4%  | 0,5%               | 0,4%  | 2,3%  | 2,4%     | 2,1%  | 39,5% | 39,9%   | 39,1% | 57,8% | 57,2% | 58,4% | الوطني          |

رسم 4-2: فجوات النوع الاجتماعي في التوزيع النسبي بين الفتيات والفتيان المتدرسين حسب المدة الزمنية المستغرقة للتنقل من المسكن لمقر الدراسة سنة 2014

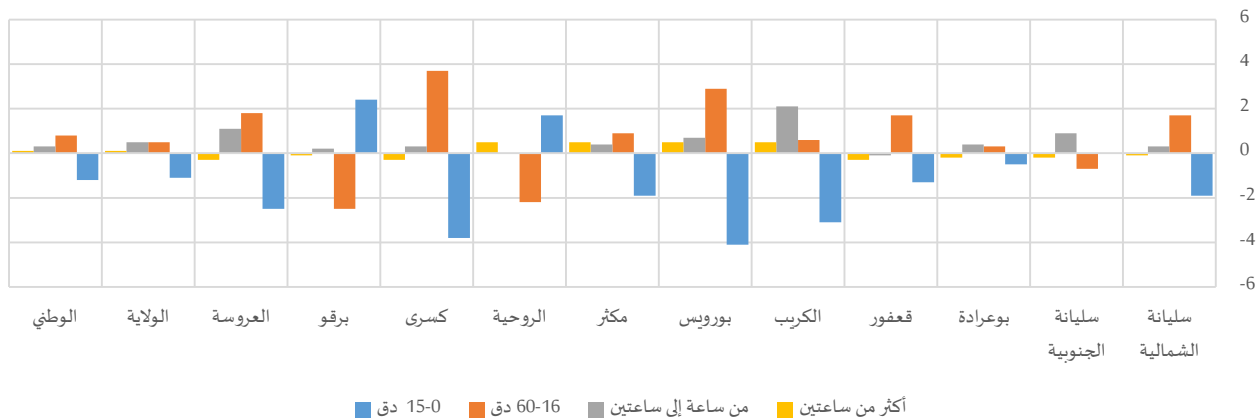



وبالنسبة لظروف الالتحاق بمقاعد الدراسة، نجد أنّ حوالي 73% من متمرسي ولاية سليانة يتنقلون على الأقدام دون اللجوء إلى وسيلة نقل. وتنخفض هذه النسبة إلى حدود 66.0% (حوالي 68.8% لدى الفتيات) بمعتمدية الكريب ومعتمدية كسرى، في حين تناهز 81.8% بمعتمدية سليانة الشمالية (حوالي 79.9% لدى الفتيات). ويبقى توزيع المتمرسين حسب استعمال وسائل النقل للذهاب للدراسة رهين توفر البنية التحتية الأساسية والظروف الاقتصادية والاجتماعية بكل معتمدية.

وبرزت الفوارق بين الجنسين خاصة من خلال ارتفاع نسب المتمرسات اللواتي يستعملن الحافلة للتنقل لمقر الدراسة مقارنة بالفتيان، إذ فاقت الفجوة الـ4 نقاط بمعتمدية الكريب. في المقابل، يُقبل الفتيان أكثر على الترحل أو استعمال الدراجة العادية/النارية للتنقل لمقر الدراسة بفوارق تتعدى الـ4 نقاط أحيانا مقارنة بالتوزيع النسبي للمتمرسات.

رسم 5-2: فجوات النوع الاجتماعي في التوزيع النسبي بين الفتيان والمتمرسين حسب وسيلة النقل الأساسية المستعملة للتنقل من المسكن لمقر الدراسة سنة 2014

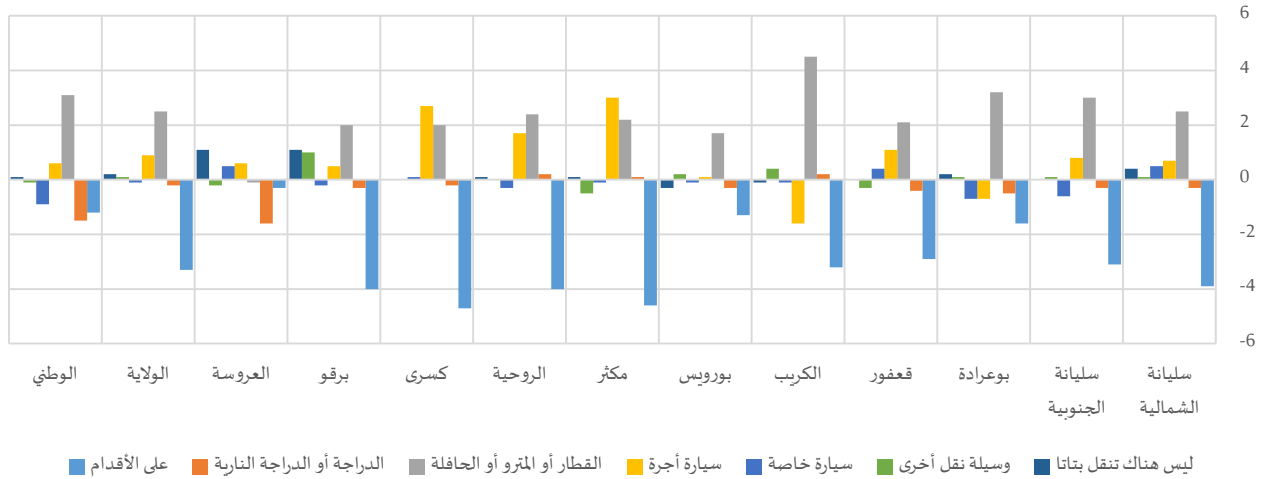

جدول 8-2: المتمرسين حسب وسيلة النقل الأساسية المستعملة للتنقل من المسكن لمقر الدراسة خلال 2014

|                 | التوزيع النسبي |       |       |                             |       |       |                            |       |       | سليانة الشمالية | سليانة الجنوبية |             |       |       |
|-----------------|----------------|-------|-------|-----------------------------|-------|-------|----------------------------|-------|-------|-----------------|-----------------|-------------|-------|-------|
|                 | سيارة أجرة     |       |       | القطار أو المترو أو الحافلة |       |       | الدراجة أو الدراجة النارية |       |       |                 |                 | على الأقدام |       |       |
|                 | المجموع        | فتيات | فتيان | المجموع                     | فتيات | فتيان | المجموع                    | فتيات | فتيان |                 |                 | المجموع     | فتيات | فتيان |
| سليانة الشمالية | 5,9%           | 6,2%  | 5,5%  | 6,2%                        | 7,4%  | 4,9%  | 0,8%                       | 0,6%  | 0,9%  | 81,8%           | 79,9%           | 83,8%       |       |       |
| سليانة الجنوبية | 9,3%           | 9,7%  | 8,9%  | 15,2%                       | 16,7% | 13,7% | 0,9%                       | 0,8%  | 1,1%  | 68,0%           | 66,5%           | 69,6%       |       |       |
| بوعرادة         | 5,3%           | 5,0%  | 5,7%  | 12,3%                       | 13,9% | 10,7% | 2,2%                       | 2,0%  | 2,5%  | 77,8%           | 77,0%           | 78,6%       |       |       |
| قعفرور          | 7,2%           | 7,8%  | 6,7%  | 10,9%                       | 11,9% | 9,8%  | 1,7%                       | 1,5%  | 1,9%  | 77,3%           | 75,9%           | 78,8%       |       |       |
| الكريب          | 10,5%          | 9,7%  | 11,3% | 11,3%                       | 13,5% | 9,0%  | 1,5%                       | 1,6%  | 1,4%  | 66,0%           | 64,5%           | 67,7%       |       |       |
| بورويس          | 15,2%          | 15,2% | 15,1% | 14,7%                       | 15,5% | 13,8% | 1,7%                       | 1,6%  | 1,9%  | 66,2%           | 65,6%           | 66,9%       |       |       |
| مكثّر           | 11,7%          | 13,2% | 10,2% | 7,5%                        | 8,6%  | 6,4%  | 2,4%                       | 2,4%  | 2,3%  | 74,6%           | 72,3%           | 76,9%       |       |       |
| الروحية         | 16,1%          | 17,0% | 15,3% | 5,1%                        | 6,3%  | 3,9%  | 1,9%                       | 2,0%  | 1,8%  | 75,3%           | 73,3%           | 77,3%       |       |       |
| كسرى            | 12,6%          | 14,0% | 11,3% | 19,6%                       | 20,6% | 18,6% | 0,6%                       | 0,5%  | 0,7%  | 66,0%           | 63,6%           | 68,3%       |       |       |
| برقو            | 11,7%          | 11,9% | 11,4% | 7,4%                        | 8,3%  | 6,3%  | 1,9%                       | 1,8%  | 2,1%  | 71,8%           | 69,9%           | 73,9%       |       |       |
| العروسة         | 4,2%           | 4,5%  | 3,9%  | 19,6%                       | 19,5% | 19,6% | 1,7%                       | 0,9%  | 2,5%  | 71,4%           | 71,3%           | 71,6%       |       |       |
| الولاية         | 10,1%          | 10,6% | 9,7%  | 10,9%                       | 12,1% | 9,6%  | 1,5%                       | 1,4%  | 1,6%  | 73,0%           | 71,4%           | 74,7%       |       |       |
| الوطني          | 5,5%           | 5,8%  | 5,2%  | 18,6%                       | 20,1% | 17,0% | 2,8%                       | 2,1%  | 3,6%  | 63,7%           | 63,1%           | 64,3%       |       |       |



| المجموع | التوزيع النسبي      |         |         |                |       |         |            |       |         |      |       |                 |
|---------|---------------------|---------|---------|----------------|-------|---------|------------|-------|---------|------|-------|-----------------|
|         | ليس هناك تنقل بتاتا |         |         | وسيلة نقل أخرى |       |         | سيارة خاصة |       |         |      |       |                 |
| المجموع | فتيات               | فتيان   | المجموع | فتيات          | فتيان | المجموع | فتيات      | فتيان | المجموع |      | فتيات | فتيان           |
| 6640    | 3397                | 3243    | 1,1%    | 1,3%           | 0,9%  | 1,0%    | 1,0%       | 0,9%  | 3,3%    | 3,6% | 3,1%  | سليانة الشمالية |
| 6948    | 3425                | 3523    | 0,6%    | 0,6%           | 0,6%  | 3,1%    | 3,1%       | 3,0%  | 2,8%    | 2,5% | 3,1%  | سليانة الجنوبية |
| 4253    | 2155                | 2098    | 0,5%    | 0,6%           | 0,4%  | 0,5%    | 0,6%       | 0,5%  | 1,3%    | 0,9% | 1,6%  | بوعرادة         |
| 3720    | 1897                | 1823    | 0,4%    | 0,4%           | 0,4%  | 1,3%    | 1,1%       | 1,4%  | 1,2%    | 1,4% | 1,0%  | قعفور           |
| 4621    | 2389                | 2231    | 0,3%    | 0,3%           | 0,4%  | 7,4%    | 7,6%       | 7,2%  | 3,0%    | 2,9% | 3,0%  | الكرب           |
| 2795    | 1448                | 1347    | 0,3%    | 0,1%           | 0,4%  | 0,2%    | 0,3%       | 0,1%  | 1,8%    | 1,7% | 1,8%  | بورويس          |
| 7129    | 3648                | 3481    | 0,5%    | 0,5%           | 0,4%  | 1,8%    | 1,6%       | 2,1%  | 1,6%    | 1,5% | 1,6%  | مكث             |
| 6239    | 3098                | 3141    | 0,3%    | 0,3%           | 0,2%  | 0,0%    | 0,0%       | 0,0%  | 1,3%    | 1,1% | 1,4%  | الروحية         |
| 3899    | 1951                | 1948    | 0,2%    | 0,2%           | 0,2%  | 0,3%    | 0,3%       | 0,3%  | 0,7%    | 0,7% | 0,6%  | كسرى            |
| 2670    | 1387                | 1283    | 2,2%    | 2,7%           | 1,6%  | 3,3%    | 3,8%       | 2,8%  | 1,8%    | 1,7% | 1,9%  | برقو            |
| 2204    | 1151                | 1053    | 0,9%    | 1,5%           | 0,4%  | 1,0%    | 0,9%       | 1,1%  | 1,3%    | 1,5% | 1,0%  | العروسة         |
| 51118   | 25947               | 25171   | 0,6%    | 0,7%           | 0,5%  | 1,9%    | 1,9%       | 1,8%  | 1,9%    | 1,9% | 2,0%  | الولاية         |
| 2587848 | 1306532             | 1281316 | 0,8%    | 0,8%           | 0,7%  | 0,7%    | 0,6%       | 0,7%  | 7,9%    | 7,5% | 8,4%  | الوطني          |

#### 4- التعميل العلمي والتكنولوجي والثقافي

##### 1-4-1 التعميل العلمي

##### 1-1-1-4 المستوى التعليمي

##### 1-1-1-4-1 السكان (10 سنوات فما فوق)

يبين التوزيع النسبي للسكان (10 سنوات فما فوق) بولاية سليانة حسب المستوى التعليمي بعض التباين في التركيبة السكانية من معتمدية إلى أخرى خاصة على مستوى نسبة الأميين ونسبة ذوي التعليم العالي. وتبعاً لمقاربة النوع الاجتماعي، تتضاعف الفجوات بين الجنسين خاصة في نسب الأمية مقارنة ببقية المستويات التعليمية. وينسحب هذا المشهد على المستوى الجهوي والمحلي أين تصل الفجوة بين الجنسين إلى 19.5 نقطة لفائدة النساء الأميات بمعتمدية تاكلسة مقارنة بالرجال الأميين.

رسم 2-6: فجوات النوع الاجتماعي في التوزيع النسبي بين الفتيات والفتيان من الفئة العمرية (10 سنوات فما فوق) حسب المستوى التعليمي سنة 2014

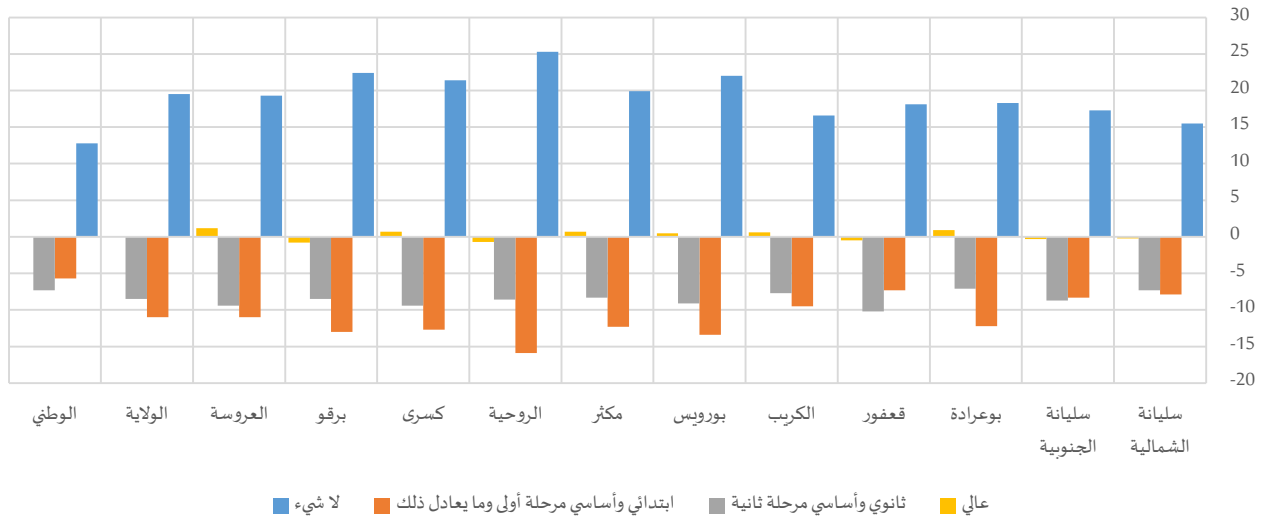





بالنسبة للمستوى العالی، تتقدم نسبة النساء فی هذا المستوى بشکل طفیف علی الرجال بفارق لا یتعدى 0.1 نقطة بکامل معتمديات ولاية سلیمانة. فی المقابل، تتراجع نسب النساء مقارنة بالرجال اللواتی لهن مستوى تعلیمی بین الابتدائی والثانوی حیث فاقت الفجوات بین الجنسین بالنسبة للمرحلة الثانية أساسی وثانوی ال9 نقاط لصالح الرجال، علی غرار ما تم تسجيله بمعتمدية قعفرور (10.2 نقطة) وبمعتمدية بورویس (9.1 نقطة) وبمعتمدية كسرى (9.4 نقطة).

جدول 2-9: السكان (10 سنوات فما فوق) حسب المستوى التعليمي سنة 2014

| المجموع | التوزيع النسبي |         |       |                          |       |       |                                         |       |       |         |       |       |       |       |                 |
|---------|----------------|---------|-------|--------------------------|-------|-------|-----------------------------------------|-------|-------|---------|-------|-------|-------|-------|-----------------|
|         | عالي           |         |       | ثانوي وأساسي مرحلة ثانية |       |       | ابتدائي وأساسي مرحلة أولى وما يعادل ذلك |       |       | لا شيء  |       |       |       |       |                 |
|         | المجموع        | رجال    | نساء  | المجموع                  | رجال  | نساء  | المجموع                                 | رجال  | نساء  | المجموع | رجال  | نساء  |       |       |                 |
| 24102   | 12401          | 11701   | 11,4% | 11,3%                    | 11,5% | 35,6% | 32,1%                                   | 39,4% | 31,5% | 27,7%   | 35,6% | 21,5% | 29,0% | 13,5% | سليانة الشمالية |
| 25182   | 12821          | 12361   | 10,0% | 9,8%                     | 10,1% | 30,2% | 25,9%                                   | 34,6% | 33,5% | 29,4%   | 37,7% | 26,4% | 34,9% | 17,6% | سليانة الجنوبية |
| 17283   | 8751           | 8532    | 6,7%  | 7,1%                     | 6,2%  | 29,5% | 26,0%                                   | 33,1% | 31,3% | 25,3%   | 37,5% | 32,5% | 41,6% | 23,3% | بوعرادة         |
| 14519   | 7523           | 6996    | 7,0%  | 6,7%                     | 7,2%  | 33,5% | 28,6%                                   | 38,8% | 29,2% | 25,7%   | 33,0% | 30,3% | 39,0% | 20,9% | قعفرور          |
| 17063   | 8734           | 8328    | 7,0%  | 7,3%                     | 6,7%  | 28,0% | 24,3%                                   | 32,0% | 31,0% | 26,4%   | 35,9% | 33,9% | 42,0% | 25,4% | الكرب           |
| 10815   | 5538           | 5277    | 4,6%  | 4,8%                     | 4,3%  | 29,8% | 25,4%                                   | 34,5% | 31,6% | 25,1%   | 38,5% | 34,0% | 44,7% | 22,7% | بورویس          |
| 23664   | 12081          | 11583   | 6,9%  | 7,3%                     | 6,6%  | 28,7% | 24,6%                                   | 32,9% | 29,7% | 23,7%   | 36,0% | 34,7% | 44,4% | 24,5% | مکثر            |
| 20208   | 10775          | 9433    | 4,4%  | 4,1%                     | 4,8%  | 21,1% | 17,1%                                   | 25,7% | 32,6% | 25,2%   | 41,1% | 41,8% | 53,6% | 28,3% | الروحية         |
| 13230   | 6965           | 6265    | 5,3%  | 5,6%                     | 4,9%  | 23,4% | 18,9%                                   | 28,3% | 31,6% | 25,6%   | 38,3% | 39,7% | 49,9% | 28,5% | كسرى            |
| 10642   | 5423           | 5219    | 6,4%  | 6,0%                     | 6,8%  | 26,4% | 22,2%                                   | 30,7% | 33,3% | 26,9%   | 39,9% | 33,9% | 44,9% | 22,5% | برقو            |
| 8274    | 4279           | 3995    | 4,7%  | 5,3%                     | 4,1%  | 29,7% | 25,2%                                   | 34,6% | 33,7% | 28,4%   | 39,4% | 31,9% | 41,2% | 21,9% | العروسة         |
| 184982  | 95291          | 89691   | 7,2%  | 7,3%                     | 7,2%  | 29,0% | 24,8%                                   | 33,3% | 31,7% | 26,3%   | 37,3% | 32,1% | 41,6% | 22,1% | الولاية         |
| 9111069 | 4606149        | 4504920 | 12,0% | 12,1%                    | 12,0% | 36,6% | 33,0%                                   | 40,3% | 32,0% | 29,2%   | 34,9% | 19,3% | 25,7% | 12,9% | الوطني          |

#### 4-1-1-2- رؤساء الأسر

يختلف المستوى التعليمي للنساء رؤساء الأسر بولاية سلیمانة وتتفاوت مستوياتهن من معتمدية إلى أخرى. ففي حين تبلغ نسبة الأمية في صفوفهن 75.8% علی مستوى الولاية (مقابل 55.6% علی المستوى الوطني)، نجد أن 86.3% و84.8% من النساء رؤساء الأسر بكل من معتمدية برقو ومعتمدية الروحية ومعتمدية بوعرادة هن من الأميات، في حين تصل النسبة إلى 56.2% فقط بمعتمدية سلیمانة الشمالية.

وبمعاينة الفجوات بين الجنسین حسب المستوى التعليمي لرؤساء الأسر، تفوق نسب النساء رئیسات الأسر الذي ليس لهن مستوى تعلیمی النسب المسجلة لدى الرجال رؤساء الأسر بفارق یتعدى ببعض المعتمديات ال50 نقطة (52.2 نقطة بمعتمدية برقو). فی المقابل، يُحرز الرجال رؤساء الأسر تقدما علی النساء ببقية المستويات التعليمية بکامل المعتمديات أين تفوق الفجوة لفائدتهم حدود ال30 نقطة خاصة عند المستوى التعليمي "ابتدائي وأساسي مرحلة أولى أو ما يعادل ذلك" (32.7 نقطة بمعتمدية برقو).

رسم 2-7: فجوات النوع الاجتماعي في التوزيع النسبي بين رئيسات ورؤساء الأسر حسب المستوى التعليمي سنة 2014

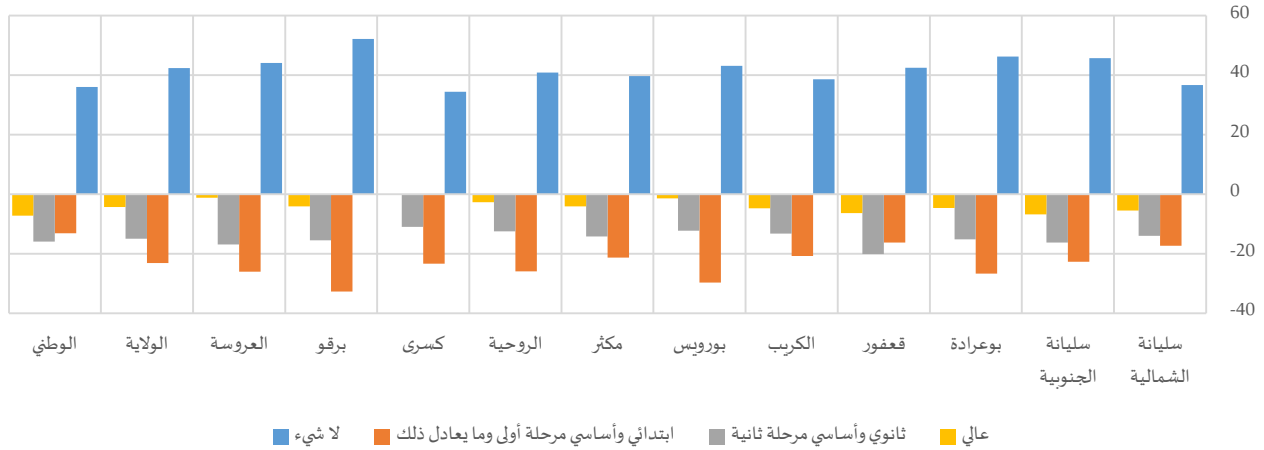

جدول 2-10: رؤساء الأسر حسب المستوى التعليمي سنة 2014

| المجموع | التوزيع النسبي |         |       |                          |       |       |                                         |       |       |         |       |       | المجموع | نساء  | رجال             |
|---------|----------------|---------|-------|--------------------------|-------|-------|-----------------------------------------|-------|-------|---------|-------|-------|---------|-------|------------------|
|         | عالي           |         |       | ثانوي وأساسي مرحلة ثانية |       |       | ابتدائي وأساسي مرحلة أولى وما يعادل ذلك |       |       | لا شيء  |       |       |         |       |                  |
|         | المجموع        | نساء    | رجال  | المجموع                  | نساء  | رجال  | المجموع                                 | نساء  | رجال  | المجموع | نساء  | رجال  |         |       |                  |
| 7492    | 1070           | 6421    | 12,6% | 7,9%                     | 13,4% | 29,0% | 17,1%                                   | 31,0% | 33,6% | 18,8%   | 36,1% | 24,7% | 56,2%   | 19,5% | سلیمانة الشمالية |
| 7468    | 1012           | 6457    | 10,4% | 4,6%                     | 11,3% | 20,8% | 6,8%                                    | 23,0% | 34,8% | 15,2%   | 37,9% | 34,0% | 73,5%   | 27,8% | سلیمانة الجنوبية |
| 5074    | 776            | 4298    | 5,6%  | 1,7%                     | 6,3%  | 18,9% | 6,1%                                    | 21,2% | 34,2% | 11,7%   | 38,3% | 41,3% | 80,5%   | 34,2% | بوعرادة          |
| 4582    | 833            | 3749    | 6,5%  | 1,4%                     | 7,7%  | 25,3% | 8,9%                                    | 29,0% | 29,9% | 16,6%   | 32,8% | 38,2% | 73,0%   | 30,5% | قعفرور           |
| 5262    | 847            | 4415    | 5,9%  | 2,0%                     | 6,7%  | 17,4% | 6,4%                                    | 19,6% | 31,7% | 14,3%   | 35,0% | 45,0% | 77,3%   | 38,7% | الكرب            |
| 3184    | 528            | 2657    | 4,0%  | 2,8%                     | 4,2%  | 17,4% | 7,2%                                    | 19,4% | 35,8% | 11,1%   | 40,7% | 42,8% | 78,9%   | 35,7% | بورويس           |
| 6762    | 889            | 5873    | 6,8%  | 3,2%                     | 7,3%  | 18,7% | 6,4%                                    | 20,6% | 32,2% | 13,7%   | 35,0% | 42,3% | 76,8%   | 37,1% | مكثر             |
| 5979    | 1193           | 4786    | 4,6%  | 2,4%                     | 5,1%  | 12,6% | 2,7%                                    | 15,1% | 30,8% | 10,1%   | 36,0% | 52,0% | 84,8%   | 43,9% | الروحية          |
| 4097    | 844            | 3253    | 4,5%  | 4,4%                     | 4,5%  | 13,3% | 4,7%                                    | 15,6% | 31,8% | 13,3%   | 36,6% | 50,4% | 77,7%   | 43,3% | كسرى             |
| 3318    | 562            | 2757    | 5,4%  | 2,0%                     | 6,1%  | 15,8% | 3,0%                                    | 18,5% | 35,8% | 8,7%    | 41,4% | 43,0% | 86,3%   | 34,1% | برقو             |
| 2634    | 439            | 2195    | 3,7%  | 2,8%                     | 3,9%  | 21,1% | 7,0%                                    | 23,9% | 36,2% | 14,5%   | 40,5% | 39,0% | 75,8%   | 31,7% | العروسة          |
| 55851   | 8991           | 46861   | 7,0%  | 3,4%                     | 7,7%  | 19,6% | 7,1%                                    | 22,0% | 33,1% | 13,7%   | 36,8% | 40,2% | 75,8%   | 33,4% | الولاية          |
| 2771202 | 400859         | 2370344 | 13,0% | 6,9%                     | 14,1% | 29,3% | 15,7%                                   | 31,6% | 33,0% | 21,8%   | 34,9% | 24,7% | 55,6%   | 19,5% | الوطني           |

#### 4-1-2- الأمية

أمام السياسات التي اعتمدها تونس في مجال التعليم، تشمل الأمية خاصة الفئات المتقدمة في السن. بالتوازي، مثلت النساء 66.6% من أممي ولاية سلیمانة من خلال حوالي 40 ألف امرأة. محليا، تراوحت نسبة الأمية في صفوف النساء بمعتمديات ولاية سلیمانة بين 28.9% (بمعتمدية سلیمانة الشمالية) و53.6% (بمعتمدية الروحية). وأمام هذا التفاوت الجهوي، ترتفع نسب الأمية لدى النساء مقارنة بالرجال وفي مختلف الفئات العمرية. وتتضاعف الفوارق بين الجنسين في نسب الأمية بتقدم العمر وتبلغ ذروتها خاصة في صفوف المسنين (60 سنة فما فوق) نتيجة للممارسات التي كانت تعاني منها الفتاة في الستينات من حواجز اجتماعية واقتصادية للالتحاق بالتعليم. في هذا الإطار، فاقت الفجوة بين النساء والرجال 30 نقطة على مستوى الولاية و35 نقطة ببعض المعتمديات على غرار ما عرفته معتمدية سلیمانة الشمالية (39.1 نقطة) ومعتمدية برقو (35.3 نقطة). ويتطابق هذا المشهد مع المشهد العام في نسب الأمية على المستوى الوطني والجهوي.

ويأتي رصد مؤشر نسبة الأمية في إطار متابعة الهدف (4) من أهداف التنمية المستدامة بغاية "ضمان أن يلمّ جميع الشباب ونسبة كبيرة من الكبار، رجالاً ونساء على حد سواء، بالقراءة والكتابة والحساب بحلول عام 2030" (الغاية 6-4).

رسم 8-2: فجوات النوع الاجتماعي في نسب الأمية (10 سنوات فما فوق) بين النساء والرجال حسب الفئة العمرية سنة 2014

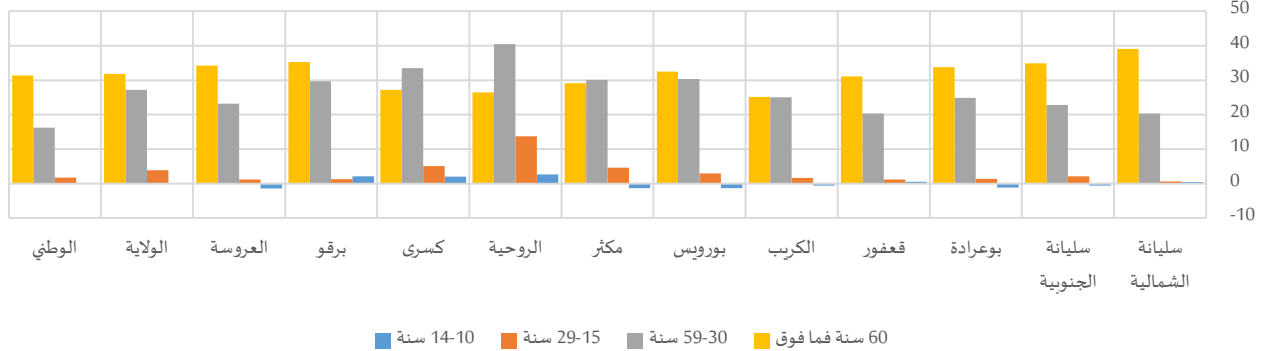

جدول 11-2: نسبة الأمية (10 سنوات فما فوق) حسب الفئة العمرية سنة 2014<sup>5</sup>

| المجموع | سنة 60 فما فوق |       |       | سنة 59-30 |       |       | سنة 29-15 |       |       | سنة 14-10 |       |      |      |      |                 |
|---------|----------------|-------|-------|-----------|-------|-------|-----------|-------|-------|-----------|-------|------|------|------|-----------------|
|         | المجموع        | نساء  | رجال  | المجموع   | نساء  | رجال  | المجموع   | نساء  | رجال  | المجموع   | نساء  | رجال |      |      |                 |
| 21,4%   | 28,9%          | 13,4% | 67,8% | 87,1%     | 48,0% | 21,3% | 31,2%     | 10,9% | 3,8%  | 4,0%      | 3,4%  | 1,2% | 1,4% | 1,0% | سليانة الشمالية |
| 26,3%   | 34,8%          | 17,5% | 72,0% | 89,2%     | 54,3% | 27,8% | 38,8%     | 16,0% | 5,3%  | 6,4%      | 4,3%  | 0,9% | 0,6% | 1,2% | سليانة الجنوبية |
| 32,5%   | 41,5%          | 23,2% | 76,6% | 93,1%     | 59,3% | 34,9% | 47,0%     | 22,1% | 9,9%  | 10,6%     | 9,2%  | 2,6% | 2,1% | 3,2% | بوعرادة         |
| 30,3%   | 39,0%          | 20,9% | 74,9% | 88,7%     | 57,6% | 28,6% | 38,4%     | 18,1% | 8,1%  | 8,7%      | 7,5%  | 1,2% | 1,5% | 1,0% | قعفرور          |
| 33,9%   | 42,0%          | 25,4% | 80,9% | 93,5%     | 68,4% | 37,1% | 49,0%     | 24,0% | 8,5%  | 9,3%      | 7,7%  | 1,2% | 0,9% | 1,5% | الكرب           |
| 34,0%   | 44,7%          | 22,7% | 80,5% | 95,8%     | 63,3% | 36,9% | 51,4%     | 21,1% | 7,4%  | 8,8%      | 5,9%  | 1,9% | 1,2% | 2,5% | بورويس          |
| 34,6%   | 44,4%          | 24,5% | 79,6% | 93,7%     | 64,6% | 42,9% | 57,4%     | 27,3% | 10,4% | 12,7%     | 8,1%  | 2,3% | 1,6% | 2,9% | مكثّر           |
| 41,8%   | 53,6%          | 28,3% | 84,5% | 97,4%     | 71,0% | 53,9% | 72,5%     | 32,0% | 19,5% | 25,6%     | 11,9% | 4,1% | 5,5% | 2,8% | الروحية         |
| 39,7%   | 49,9%          | 28,4% | 83,3% | 96,6%     | 69,4% | 48,0% | 63,2%     | 29,7% | 13,9% | 16,4%     | 11,3% | 3,8% | 4,8% | 2,8% | كسرى            |
| 33,8%   | 44,9%          | 22,3% | 78,6% | 95,3%     | 60,0% | 33,4% | 48,0%     | 18,3% | 8,1%  | 8,7%      | 7,4%  | 2,1% | 3,2% | 1,1% | برقو            |
| 31,8%   | 41,1%          | 21,7% | 78,0% | 93,5%     | 59,3% | 29,6% | 40,9%     | 17,7% | 7,7%  | 8,3%      | 7,1%  | 2,7% | 2,0% | 3,4% | العروسة         |
| 32,1%   | 41,5%          | 22,1% | 77,4% | 92,7%     | 60,9% | 35,3% | 48,3%     | 21,1% | 9,4%  | 11,3%     | 7,4%  | 2,2% | 2,3% | 2,1% | الولاية         |
| 19,3%   | 25,6%          | 12,8% | 60,2% | 75,6%     | 44,2% | 19,9% | 27,8%     | 11,6% | 4,8%  | 5,6%      | 3,9%  | 1,6% | 1,6% | 1,6% | الوطني          |

وبالرجوع إلى الهيكلة العمرية للأميين، يرتفع التوزيع النسبي للنساء الأميات بالفئة العمرية (59-30 سنة) مقارنة بالرجال الأميين الذين نجدهم أكثر حضوراً بالفئات العمرية 60 سنة فأكثر. وينسحب هذا المشهد عموماً بكافة المعتمديات، حيث تصل الفجوة بين الجنسين إلى حدود 13.8 نقطة لفائدة النساء بالفئة العمرية (59-30 سنة) بمعتمدية كسرى و12.8 نقطة بمعتمدية الكرب.

<sup>5</sup> الموافق للمؤشر (1-6-4) ضمن أهداف التنمية المستدامة



رسم 9-2: فجوات النوع الاجتماعي في التوزيع النسبي بين النساء والرجال الأيمن (10 سنوات فما فوق) حسب الفئة العمرية سنة

2014

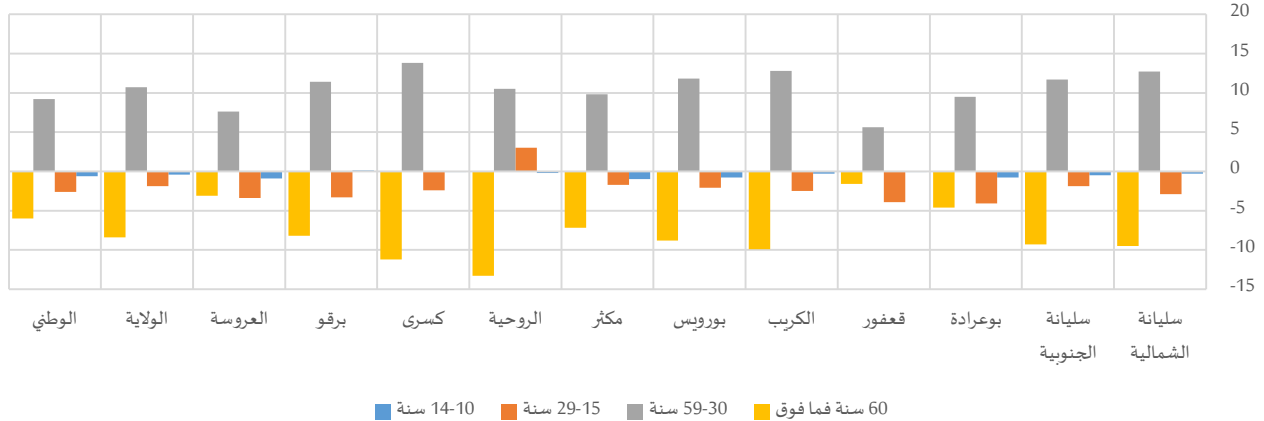

جدول 12-2: الأيمن (10 سنوات فما فوق) حسب الفئة العمرية سنة 2014

| المجموع | التوزيع النسبي |        |         |           |       |         |           |       |         |           |       |         | المجموع | نساء | رجال            |
|---------|----------------|--------|---------|-----------|-------|---------|-----------|-------|---------|-----------|-------|---------|---------|------|-----------------|
|         | 60 سنة فما فوق |        |         | سنة 59-30 |       |         | سنة 29-15 |       |         | سنة 14-10 |       |         |         |      |                 |
| المجموع | نساء           | رجال   | المجموع | نساء      | رجال  | المجموع | نساء      | رجال  | المجموع | نساء      | رجال  | المجموع | نساء    | رجال |                 |
| 5162    | 3589           | 1572   | 46,1%   | 43,2%     | 52,7% | 48,4%   | 52,3%     | 39,6% | 5,0%    | 4,1%      | 7,0%  | 0,5%    | 0,4%    | 0,7% | سليانة الشمالية |
| 6630    | 4462           | 2168   | 44,4%   | 41,4%     | 50,7% | 49,6%   | 53,4%     | 41,7% | 5,7%    | 5,1%      | 7,0%  | 0,3%    | 0,1%    | 0,6% | سليانة الجنوبية |
| 5613    | 3632           | 1982   | 40,9%   | 39,3%     | 43,9% | 49,8%   | 53,2%     | 43,7% | 8,6%    | 7,1%      | 11,2% | 0,7%    | 0,4%    | 1,2% | بوعرادة         |
| 4396    | 2933           | 1463   | 47,9%   | 47,4%     | 49,0% | 45,0%   | 46,9%     | 41,3% | 6,7%    | 5,4%      | 9,3%  | 0,3%    | 0,3%    | 0,4% | قعفرور          |
| 5781    | 3669           | 2113   | 41,2%   | 37,6%     | 47,5% | 51,7%   | 56,4%     | 43,6% | 6,8%    | 5,8%      | 8,3%  | 0,3%    | 0,2%    | 0,5% | الكرب           |
| 3674    | 2475           | 1198   | 44,4%   | 41,5%     | 50,3% | 49,1%   | 53,0%     | 41,2% | 6,0%    | 5,3%      | 7,4%  | 0,5%    | 0,2%    | 1,0% | بورويس          |
| 8197    | 5363           | 2834   | 35,5%   | 33,0%     | 40,2% | 54,8%   | 58,2%     | 48,4% | 9,1%    | 8,5%      | 10,2% | 0,7%    | 0,3%    | 1,3% | مكتر            |
| 8441    | 5776           | 2665   | 30,9%   | 26,7%     | 40,0% | 53,7%   | 57,0%     | 46,5% | 14,2%   | 15,1%     | 12,1% | 1,2%    | 1,2%    | 1,4% | الروحية         |
| 5255    | 3473           | 1782   | 37,1%   | 33,3%     | 44,5% | 51,8%   | 56,5%     | 42,7% | 10,0%   | 9,2%      | 11,6% | 1,0%    | 1,0%    | 1,1% | كسرى            |
| 3601    | 2435           | 1166   | 47,4%   | 44,8%     | 53,0% | 46,2%   | 49,9%     | 38,5% | 5,8%    | 4,8%      | 8,1%  | 0,5%    | 0,5%    | 0,4% | برقو            |
| 2628    | 1760           | 868    | 50,3%   | 49,3%     | 52,4% | 42,9%   | 45,4%     | 37,8% | 6,1%    | 5,0%      | 8,4%  | 0,7%    | 0,4%    | 1,3% | العروسة         |
| 59379   | 39568          | 19811  | 40,8%   | 38,0%     | 46,4% | 50,4%   | 53,9%     | 43,2% | 8,2%    | 7,5%      | 9,4%  | 0,6%    | 0,5%    | 0,9% | الولاية         |
| 1755326 | 1178339        | 576988 | 42,9%   | 40,9%     | 46,9% | 49,0%   | 52,0%     | 42,8% | 7,4%    | 6,6%      | 9,2%  | 0,7%    | 0,5%    | 1,1% | الوطني          |

#### 3-1-4- الشهادة العلمية

لا تمثل النساء بولاية سليانة سوى 45.4% من مجموع حاملي الشهادات العلمية من خلال حوالي 11 ألف امرأة، وتنخفض هذه النسبة إلى حدود 41.5% بمعتمدية بورويس وتصل إلى 48.8% بمعتمدية مكتر. من خلال نوع الشهادة، تنسحب الفجوات بين الجنسين على المستوى الجهوي إلى المستوى المحلي، ففي حين ترتفع نسب النساء حاملات شهادات تعليم عالي من مجموع حاملات الشهادات العلمية مقارنة بالوضع لدى الرجال، تنعكس الصورة في صفوف حاملي شهادات التكوين. في هذا الإطار، ترتفع نسبة المتحصليين على شهادة تعليم عالي في صفوف النساء بـ 13.2 نقطة على مستوى الولاية مقارنة بالرجال (تصل الفجوة إلى حدود 23.9 نقطة بمعتمدية كسرى)، ويتقدم الرجال في نسب الحصول على شهادة تكوين بـ 8.0 نقطة (تبلغ الفجوة بين الجنسين 14.7 نقطة لفائدة الرجال بمعتمدية العروسة).



رسم 2-10: فجوات النوع الاجتماعي في التوزيع النسبي بين النساء والرجال أصحاب الشهادات حسب نوع الشهادة سنة 2014

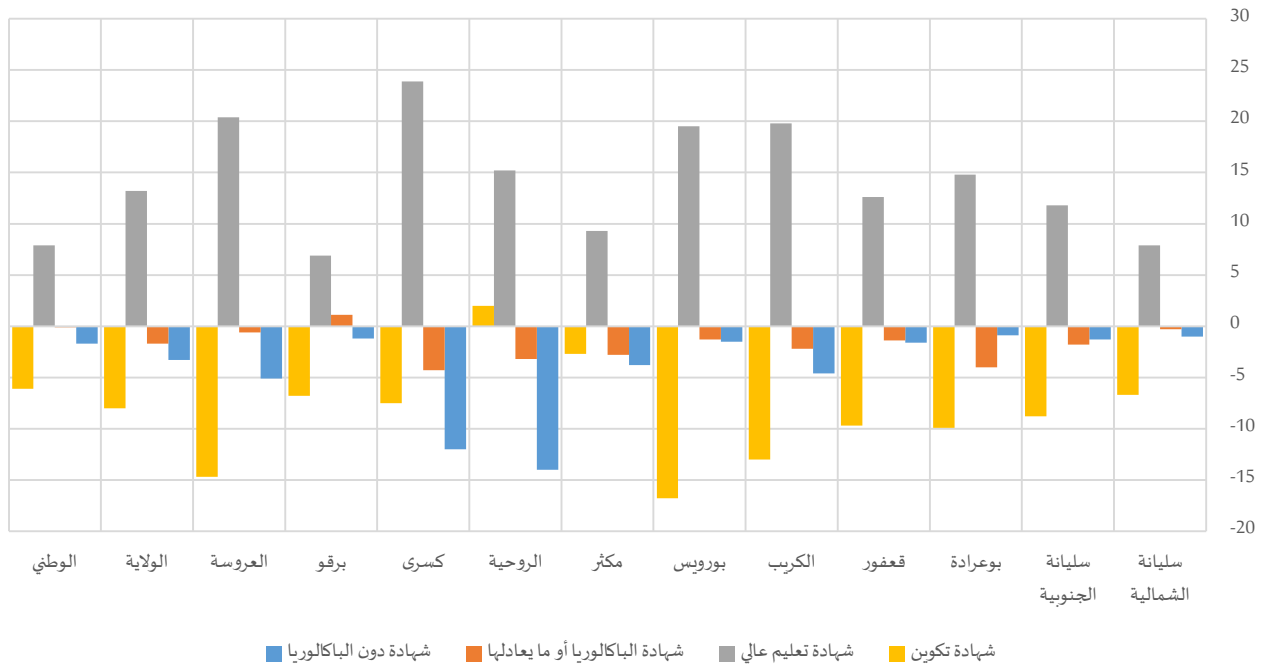

جدول 2-13: أصحاب الشهادات حسب نوع الشهادة سنة 2014

| المجموع | التوزيع النسبي |         |         |                  |       |         |                                |       |         |                      |       |         |       |       |                 |
|---------|----------------|---------|---------|------------------|-------|---------|--------------------------------|-------|---------|----------------------|-------|---------|-------|-------|-----------------|
|         | شهادة تكوين    |         |         | شهادة تعليم عالي |       |         | شهادة البكالوريا أو ما يعادلها |       |         | شهادة دون البكالوريا |       |         |       |       |                 |
| المجموع | نساء           | رجال    | المجموع | نساء             | رجال  | المجموع | نساء                           | رجال  | المجموع | نساء                 | رجال  | المجموع | نساء  | رجال  |                 |
| 5420    | 2539           | 2880    | 41,1%   | 37,6%            | 44,3% | 44,0%   | 48,2%                          | 40,3% | 10,2%   | 10,0%                | 10,3% | 4,7%    | 4,2%  | 5,2%  | سليانة الشمالية |
| 4055    | 1828           | 2227    | 30,7%   | 25,9%            | 34,7% | 53,6%   | 60,1%                          | 48,3% | 10,2%   | 9,2%                 | 11,0% | 5,4%    | 4,7%  | 6,0%  | سليانة الجنوبية |
| 2033    | 966            | 1067    | 32,9%   | 27,7%            | 37,6% | 45,5%   | 53,3%                          | 38,5% | 16,6%   | 14,5%                | 18,5% | 5,0%    | 4,5%  | 5,4%  | بوعرادة         |
| 2424    | 1025           | 1399    | 49,3%   | 43,7%            | 53,4% | 35,4%   | 42,6%                          | 30,0% | 10,4%   | 9,6%                 | 11,0% | 4,9%    | 4,0%  | 5,6%  | قعفرور          |
| 1999    | 896            | 1104    | 28,2%   | 21,0%            | 34,0% | 51,2%   | 62,1%                          | 42,3% | 11,4%   | 10,2%                | 12,4% | 9,2%    | 6,7%  | 11,3% | الكريب          |
| 1037    | 430            | 606     | 43,1%   | 33,3%            | 50,1% | 39,3%   | 50,7%                          | 31,2% | 12,7%   | 11,9%                | 13,2% | 4,9%    | 4,0%  | 5,5%  | بورويس          |
| 2544    | 1242           | 1302    | 22,1%   | 20,7%            | 23,4% | 55,4%   | 60,1%                          | 50,8% | 14,8%   | 13,4%                | 16,2% | 7,7%    | 5,8%  | 9,6%  | مكتر            |
| 1441    | 624            | 817     | 15,3%   | 16,4%            | 14,4% | 53,1%   | 61,7%                          | 46,5% | 16,3%   | 14,5%                | 17,7% | 15,4%   | 7,4%  | 21,4% | الروحية         |
| 1334    | 580            | 754     | 12,2%   | 8,0%             | 15,5% | 45,8%   | 59,3%                          | 35,4% | 11,9%   | 9,5%                 | 13,8% | 30,0%   | 23,2% | 35,2% | كسرى            |
| 1268    | 556            | 712     | 32,1%   | 28,3%            | 35,1% | 44,2%   | 48,1%                          | 41,2% | 17,6%   | 18,2%                | 17,1% | 6,0%    | 5,4%  | 6,6%  | برقو            |
| 1003    | 450            | 553     | 49,3%   | 41,2%            | 55,9% | 29,4%   | 40,7%                          | 20,3% | 12,1%   | 11,8%                | 12,4% | 9,1%    | 6,3%  | 11,4% | العروسة         |
| 24558   | 11138          | 13420   | 33,4%   | 29,0%            | 37,0% | 46,5%   | 53,7%                          | 40,5% | 12,3%   | 11,4%                | 13,1% | 7,8%    | 6,0%  | 9,3%  | الولاية         |
| 1975081 | 916038         | 1059043 | 25,6%   | 22,4%            | 28,5% | 45,6%   | 49,9%                          | 42,0% | 11,7%   | 11,7%                | 11,8% | 17,0%   | 16,1% | 17,8% | الوطني          |

#### 4-1-3-1-4 أصحاب شهادات التعليم العالي

عدديا، تُمثل النساء صاحبات شهادات التعليم العالي 52.4% من مجموع حاملي شهادات التعليم العالي بولاية سليانة من خلال حوالي 6 ألف امرأة. وترتفع هذه النسبة إلى حدود 62.1% بمعتمدية العروسة. ويبرز توزيع أصحاب شهادات التعليم العالي حسب الاختصاص فوارق بين الجنسين متمثلة أساسا في نسب المتحصلين على الأستاذية أو الإجازة في الآداب والعلوم الإنسانية (حيث تتقدم النساء بـ 7.9 نقطة على الرجال على مستوى ولاية سليانة وتصل إلى حدود 13.2 نقطة بمعتمدية كسرى)، وفي نسب المتحصلين على شهادة الهندسة (ناهزت نسبة



المهندسات من مجموع صاحبات شهادت التعليم العالی 2.1% بولاية سليانة مقابل 7.5% في صفوف الرجال، ووصلت الفجوة بين الجنسين إلى حدود 10.5 نقطة لفائدة الرجال بمعتمدية بوعرادة). ويتباين توزيع النساء والرجال في الاختصاصات الأخرى من معتمدية إلى أخرى دون تسجيل فوارق كبيرة في الصدد.

رسم 2-11: فجوات النوع الاجتماعي في التوزيع النسبي بين النساء والرجال أصحاب شهادت التعليم العالی حسب الاختصاص سنة 2014

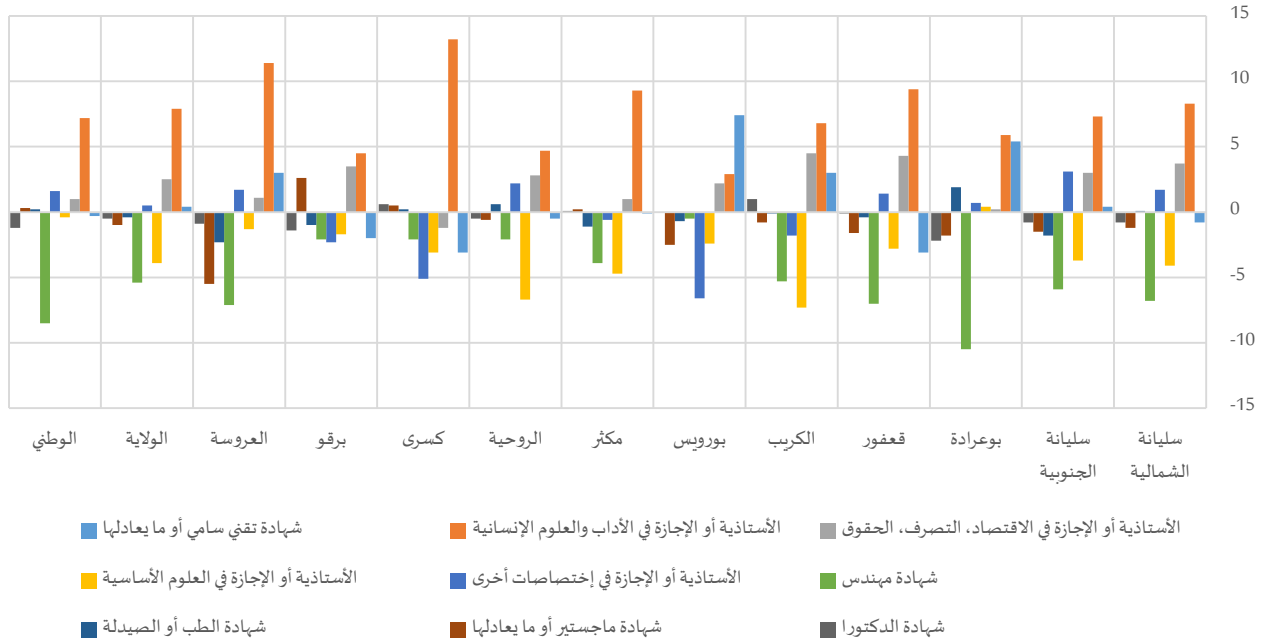

جدول 2-14: أصحاب شهادت التعليم العالی حسب الاختصاص سنة 2014

|                 | التوزيع النسبي                |       |       |                                                  |       |       |                                                   |       |       |                                         |       |       |       |       |       |
|-----------------|-------------------------------|-------|-------|--------------------------------------------------|-------|-------|---------------------------------------------------|-------|-------|-----------------------------------------|-------|-------|-------|-------|-------|
|                 | شهادة تقني سامي أو ما يعادلها |       |       | الأستاذية أو الإجازة في الآداب والعلوم الإنسانية |       |       | الأستاذية أو الإجازة في الاقتصاد، التصريف، الحقوق |       |       | الأستاذية أو الإجازة في العلوم الأساسية |       |       |       |       |       |
|                 | المجموع                       | نساء  | رجال  | المجموع                                          | نساء  | رجال  | المجموع                                           | نساء  | رجال  | المجموع                                 | نساء  | رجال  |       |       |       |
| سليانة الشمالية | 23,8%                         | 23,0% | 23,4% | 11,3%                                            | 19,6% | 15,5% | 14,7%                                             | 18,4% | 16,6% | 15,2%                                   | 11,1% | 13,1% | 16,9% | 18,6% | 17,8% |
| سليانة الجنوبية | 21,5%                         | 21,9% | 21,7% | 12,0%                                            | 19,3% | 15,7% | 13,5%                                             | 16,5% | 15,0% | 14,4%                                   | 10,7% | 12,5% | 19,4% | 22,5% | 21,0% |
| بوعرادة         | 23,8%                         | 29,2% | 26,8% | 19,3%                                            | 25,2% | 22,6% | 7,1%                                              | 7,3%  | 7,2%  | 5,4%                                    | 5,8%  | 5,6%  | 22,0% | 22,7% | 22,4% |
| قعفرور          | 20,8%                         | 17,7% | 19,2% | 13,4%                                            | 22,8% | 18,2% | 8,3%                                              | 12,6% | 10,5% | 15,6%                                   | 12,8% | 14,2% | 24,4% | 25,8% | 25,1% |
| الكرب           | 15,4%                         | 18,4% | 17,1% | 21,8%                                            | 28,6% | 25,5% | 7,5%                                              | 12,0% | 9,9%  | 18,3%                                   | 11,0% | 14,4% | 23,9% | 22,1% | 22,9% |
| بورويس          | 8,8%                          | 16,2% | 12,7% | 24,8%                                            | 27,7% | 26,3% | 9,1%                                              | 11,3% | 10,3% | 10,4%                                   | 8,0%  | 9,1%  | 37,9% | 31,3% | 34,3% |
| مكتر            | 18,9%                         | 18,8% | 18,9% | 19,3%                                            | 28,6% | 24,2% | 8,1%                                              | 9,1%  | 8,7%  | 10,8%                                   | 6,1%  | 8,3%  | 31,3% | 30,7% | 31,0% |
| الروحية         | 20,3%                         | 19,8% | 20,1% | 22,9%                                            | 27,6% | 25,2% | 9,4%                                              | 12,2% | 10,8% | 18,4%                                   | 11,7% | 15,0% | 19,5% | 21,7% | 20,6% |
| كسرى            | 25,7%                         | 22,6% | 24,0% | 22,5%                                            | 35,7% | 29,9% | 9,1%                                              | 7,9%  | 8,4%  | 11,3%                                   | 8,2%  | 9,5%  | 23,9% | 18,8% | 21,0% |
| برقو            | 24,1%                         | 22,1% | 23,1% | 20,1%                                            | 24,6% | 22,3% | 6,3%                                              | 9,8%  | 8,0%  | 17,2%                                   | 15,5% | 16,4% | 23,5% | 21,2% | 22,4% |
| العروسة         | 21,9%                         | 24,9% | 23,8% | 10,9%                                            | 22,3% | 18,0% | 12,9%                                             | 14,0% | 13,6% | 14,7%                                   | 13,4% | 13,9% | 18,8% | 20,5% | 19,8% |
| الولاية         | 21,1%                         | 21,5% | 21,3% | 16,4%                                            | 24,3% | 20,5% | 10,6%                                             | 13,1% | 11,9% | 14,0%                                   | 10,1% | 11,9% | 22,4% | 22,9% | 22,6% |
| الوطني          | 18,2%                         | 17,9% | 18,0% | 12,0%                                            | 19,2% | 15,6% | 16,8%                                             | 17,8% | 17,3% | 6,5%                                    | 6,1%  | 6,3%  | 20,1% | 21,7% | 20,9% |

| المجموع | التوزيع النسبي |        |      |                             |      |      |                       |      |      |             |      |      |      |       |                 |
|---------|----------------|--------|------|-----------------------------|------|------|-----------------------|------|------|-------------|------|------|------|-------|-----------------|
|         | شهادة الدكتورا |        |      | شهادة ماجستير أو ما يعادلها |      |      | شهادة الطب أو الصيدلة |      |      | شهادة مهندس |      |      |      |       |                 |
|         | المجموع        | نساء   | رجال | المجموع                     | نساء | رجال | المجموع               | نساء | رجال | المجموع     | نساء | رجال |      |       |                 |
| 2384    | 1223           | 1161   | 0,9% | 0,5%                        | 1,3% | 5,2% | 4,6%                  | 5,8% | 2,3% | 2,3%        | 2,2% | 5,3% | 2,0% | 8,8%  | سليانة الشمالية |
| 2175    | 1099           | 1076   | 0,7% | 0,3%                        | 1,1% | 5,2% | 4,5%                  | 6,0% | 2,1% | 1,2%        | 3,0% | 6,1% | 3,2% | 9,1%  | سليانة الجنوبية |
| 926     | 515            | 411    | 1,0% | 0,0%                        | 2,2% | 4,4% | 3,6%                  | 5,4% | 3,3% | 4,1%        | 2,2% | 6,7% | 2,0% | 12,5% | بوعرادة         |
| 857     | 437            | 420    | 1,4% | 1,4%                        | 1,5% | 4,3% | 3,5%                  | 5,1% | 1,8% | 1,6%        | 2,0% | 5,3% | 1,9% | 8,9%  | قعفرور          |
| 1023    | 557            | 467    | 1,0% | 1,4%                        | 0,4% | 2,4% | 2,0%                  | 2,8% | 2,4% | 2,4%        | 2,5% | 4,4% | 2,0% | 7,3%  | الكرب           |
| 407     | 218            | 189    | 0,0% | 0,0%                        | 0,0% | 3,0% | 1,8%                  | 4,3% | 1,3% | 0,9%        | 1,6% | 3,0% | 2,8% | 3,3%  | بورويس          |
| 1409    | 747            | 662    | 0,7% | 0,7%                        | 0,6% | 2,4% | 2,5%                  | 2,3% | 2,0% | 1,5%        | 2,6% | 3,9% | 2,1% | 6,0%  | مكثر            |
| 765     | 385            | 380    | 0,3% | 0,0%                        | 0,5% | 4,0% | 3,7%                  | 4,3% | 1,6% | 1,9%        | 1,3% | 2,3% | 1,3% | 3,4%  | الروحية         |
| 611     | 344            | 267    | 0,3% | 0,6%                        | 0,0% | 3,0% | 3,2%                  | 2,7% | 2,0% | 2,1%        | 1,9% | 1,8% | 0,9% | 3,0%  | كسرى            |
| 561     | 267            | 293    | 0,7% | 0,0%                        | 1,4% | 3,2% | 4,6%                  | 2,0% | 1,7% | 1,1%        | 2,1% | 2,2% | 1,1% | 3,2%  | برقو            |
| 295     | 183            | 112    | 0,3% | 0,0%                        | 0,9% | 3,8% | 1,7%                  | 7,2% | 3,1% | 2,2%        | 4,5% | 3,8% | 1,1% | 8,2%  | العروسة         |
| 11414   | 5976           | 5438   | 0,8% | 0,5%                        | 1,0% | 4,1% | 3,6%                  | 4,6% | 2,2% | 2,0%        | 2,4% | 4,7% | 2,1% | 7,5%  | الولاية         |
| 901195  | 456874         | 444321 | 2,6% | 2,0%                        | 3,2% | 7,1% | 7,2%                  | 6,9% | 3,9% | 4,0%        | 3,8% | 8,2% | 4,0% | 12,5% | الوطني          |

#### 4-3-2- أصحاب شهادات التكوين

يتأثر توزيع أصحاب شهادات التكوين بين النساء والرجال وفقا لما توفره المؤسسات المختصة في التكوين من أفاق واختصاصات لكل منهم. في هذا الإطار، لا تمثل النساء سوى 39.4% من مجموع أصحاب شهادات التكوين بولاية سليانة، أي ما يناهز 3 ألف امرأة. وتتدنى هذه النسبة إلى حدود 28.5% بمعتمدية كسرى. ووفقا لاختصاص التكوين، ترتفع نسب إمتلاك شهادات تكوين BTP أو CAP في صفوف الرجال من بين مجموع الرجال أصحاب شهادات تكوين مقارنة بما هو الشأن في صفوف النساء بجل معتمديات ولاية سليانة مع تسجيل بعض الاختلافات في حدة الفوارق. وقد عرفت معتمدية كسرى أهم الفجوات بين الجنسين في صفوف المتحصلين على شهادة الكفاءة المهنية CAP، إذ بلغت الفجوة 12.7 نقطة لفائدة الرجال. من جهة أخرى، سجلت معتمدية برقو فجوة بـ 13.3 نقطة لفائدة النساء في اختصاص شهادة مؤهل تقني مهني BTP.

رسم 2-12: فجوات النوع الاجتماعي في التوزيع النسبي بين النساء والرجال أصحاب شهادات التكوين حسب الاختصاص سنة 2014

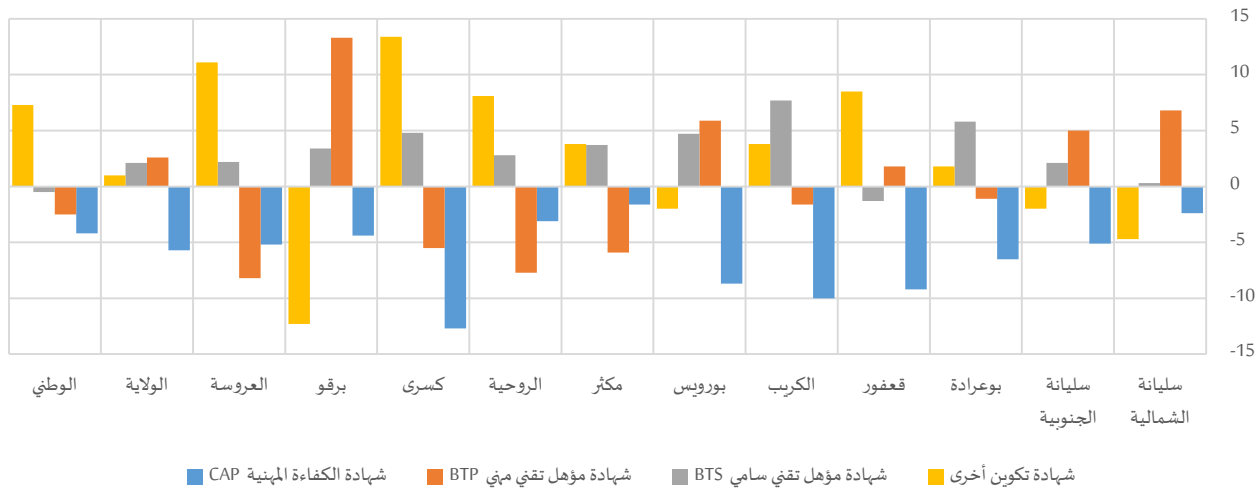



جدول 15-2: أصحاب شهادات التكوين حسب الاختصاص سنة 2014

| المجموع | التوزيع النسبي   |        |       |                      |       |       |                      |       |       |                       |       |       |       |       |                 |
|---------|------------------|--------|-------|----------------------|-------|-------|----------------------|-------|-------|-----------------------|-------|-------|-------|-------|-----------------|
|         | شهادة تكوين أخرى |        |       | شهادة مؤهل تقني سامي |       |       | شهادة مؤهل تقني مهني |       |       | شهادة الكفاءة المهنية |       |       |       |       |                 |
|         | المجموع          | نساء   | رجال  | المجموع              | نساء  | رجال  | المجموع              | نساء  | رجال  | المجموع               | نساء  | رجال  |       |       |                 |
| 2222    | 950              | 1272   | 47,5% | 44,8%                | 49,5% | 5,7%  | 5,9%                 | 5,6%  | 27,6% | 31,5%                 | 24,7% | 19,2% | 17,8% | 20,2% | سليانة الشمالية |
| 1243    | 473              | 769    | 52,1% | 50,9%                | 52,9% | 8,2%  | 9,5%                 | 7,4%  | 21,2% | 24,3%                 | 19,3% | 18,5% | 15,3% | 20,4% | سليانة الجنوبية |
| 667     | 266              | 401    | 41,6% | 42,7%                | 40,9% | 10,6% | 14,1%                | 8,3%  | 26,2% | 25,5%                 | 26,6% | 21,6% | 17,7% | 24,2% | بوعرادة         |
| 1188    | 447              | 741    | 50,2% | 55,5%                | 47,0% | 5,1%  | 4,3%                 | 5,6%  | 19,0% | 20,1%                 | 18,3% | 25,7% | 20,0% | 29,2% | قعفور           |
| 563     | 188              | 375    | 33,1% | 35,7%                | 31,9% | 10,6% | 15,7%                | 8,0%  | 27,8% | 26,7%                 | 28,3% | 28,5% | 21,8% | 31,8% | الكرب           |
| 447     | 143              | 304    | 36,8% | 35,4%                | 37,4% | 4,6%  | 7,8%                 | 3,1%  | 23,1% | 27,1%                 | 21,2% | 35,6% | 29,7% | 38,4% | بورويس          |
| 561     | 256              | 305    | 38,8% | 40,9%                | 37,1% | 11,0% | 13,0%                | 9,3%  | 19,6% | 16,4%                 | 22,3% | 30,6% | 29,7% | 31,3% | مكتر            |
| 219     | 102              | 117    | 20,3% | 24,6%                | 16,5% | 18,2% | 19,7%                | 16,9% | 27,9% | 23,8%                 | 31,5% | 33,5% | 31,9% | 35,0% | الروحية         |
| 163     | 46               | 117    | 23,9% | 33,5%                | 20,1% | 15,1% | 18,5%                | 13,7% | 28,5% | 24,6%                 | 30,1% | 32,5% | 23,4% | 36,1% | كسرى            |
| 406     | 156              | 250    | 51,2% | 43,6%                | 55,9% | 8,7%  | 10,8%                | 7,4%  | 24,2% | 32,4%                 | 19,1% | 15,9% | 13,2% | 17,6% | برقو            |
| 494     | 186              | 309    | 25,3% | 32,2%                | 21,1% | 7,4%  | 8,7%                 | 6,5%  | 21,1% | 16,0%                 | 24,2% | 46,3% | 43,0% | 48,2% | العروسة         |
| 8173    | 3213             | 4960   | 43,6% | 44,2%                | 43,2% | 7,8%  | 9,1%                 | 7,0%  | 23,9% | 25,5%                 | 22,9% | 24,7% | 21,2% | 26,9% | الولاية         |
| 505095  | 204082           | 301013 | 36,0% | 40,3%                | 33,0% | 12,3% | 12,0%                | 12,5% | 22,0% | 20,5%                 | 23,0% | 29,7% | 27,2% | 31,4% | الوطني          |

#### 2-4- استعمال وسائل تكنولوجيا المعلومات والاتصال (3 سنوات فما فوق)

##### 2-4-1- استعمال الحاسوب

بلغت نسبة استعمال الحاسوب بولاية سليانة بالنسبة للفئة العمرية (3 سنوات فما فوق) حوالي 31.8%، مقابل 45.1% على المستوى الوطني. وشهدت نسبة إقبال الرجال (3 سنوات فما فوق) على استعمال الحاسوب على مستوى ولاية سليانة تراجعا طفيفا بـ 3.6 نقطة مقارنة بالنساء. ووصلت الفجوة إلى حدود 5.9 نقطة لفائدة النساء بمعتمدية بورويس.

رسم 13-2: فجوات النوع الاجتماعي في نسبة استعمال الحاسوب (3 سنوات فما فوق) بين النساء والرجال سنة 2014

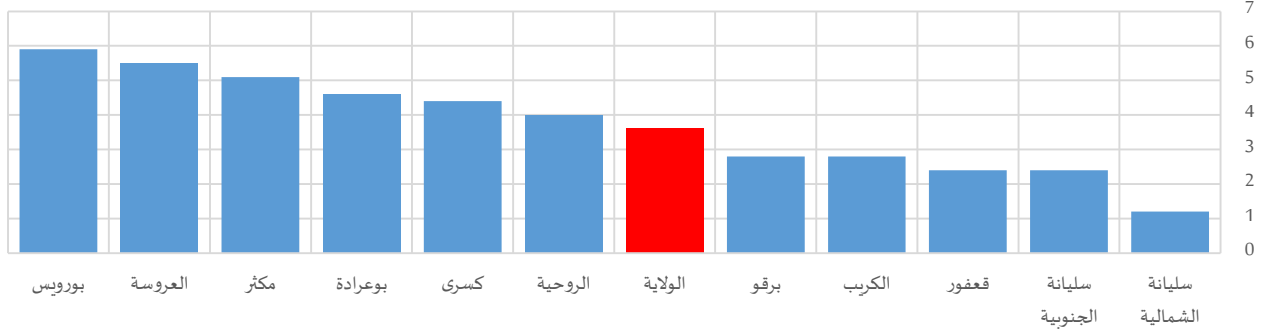

ومتابعة للهدف (4) من أهداف التنمية المستدامة وتحديد الغاية (4-4) المتمثلة في "الزيادة بنسبة كبيرة في عدد الشباب والكبار الذين تتوافر لديهم المهارات المناسبة، بما في ذلك المهارات التقنية والمهنية، للعمل وشغل وظائف لائقة ومباشرة الأعمال الحرة بحلول عام 2030"، ناهزت نسبة استعمال الحاسوب للفئة العمرية (15-29 سنة) 48.3% بولاية سليانة، و22.0% في صفوف الكهول (30-59 سنة).





محليا، ترتفع نسب استعمال الحاسوب عموما لدى الرجال بكل الفئات العمرية مقارنة بالنساء، وتتعدى أحيانا الفجوة بين الجنسين حدود الـ 5 نقاط لفائدة النساء على غرار ما تشهده معتمدية العروسة (8.8 نقطة) ومعتمدية بورويس (6.7 نقطة) ومعتمدية مكث (5.9 نقطة) وذلك بالفئة العمرية (15-29) سنة.

رسم 14-2: فجوات النوع الاجتماعي في نسبة استعمال الحاسوب (3 سنوات فما فوق) بين النساء والرجال حسب الفئة العمرية سنة 2014

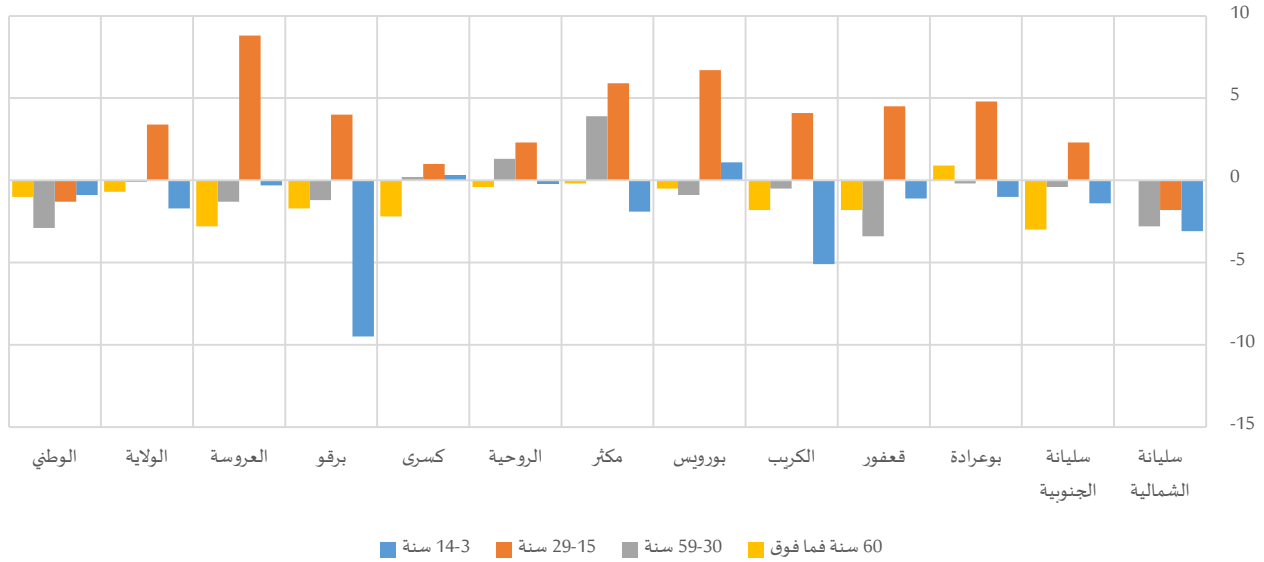

جدول 16-2: نسبة استعمال الحاسوب (3 سنوات فما فوق) حسب الفئة العمرية سنة 2014<sup>6</sup>

| المجموع | 60 سنة فما فوق |       | 59-30 سنة |         | 29-15 سنة |       | 14-3 سنة |       | المجموع | نساء  | رجال  | المجموع | نساء  | رجال  | المجموع         | نساء | رجال |
|---------|----------------|-------|-----------|---------|-----------|-------|----------|-------|---------|-------|-------|---------|-------|-------|-----------------|------|------|
|         | المجموع        | نساء  | رجال      | المجموع | نساء      | رجال  | المجموع  | نساء  |         |       |       |         |       |       |                 |      |      |
| 40,8%   | 41,4%          | 40,2% | 7,7%      | 7,7%    | 7,7%      | 30,5% | 29,0%    | 31,8% | 58,7%   | 57,9% | 59,7% | 43,7%   | 42,1% | 45,2% | سليانة الشمالية |      |      |
| 31,2%   | 32,5%          | 30,1% | 7,5%      | 5,1%    | 8,1%      | 24,5% | 24,3%    | 24,7% | 46,8%   | 47,9% | 45,6% | 26,9%   | 26,2% | 27,6% | سليانة الجنوبية |      |      |
| 30,8%   | 33,4%          | 28,8% | 6,4%      | 7,2%    | 6,3%      | 19,6% | 19,5%    | 19,7% | 47,9%   | 50,4% | 45,6% | 31,0%   | 30,5% | 31,5% | بوعدارة         |      |      |
| 36,6%   | 37,9%          | 35,5% | 8,7%      | 7,4%    | 9,2%      | 22,5% | 20,6%    | 24,0% | 58,4%   | 60,6% | 56,1% | 43,2%   | 42,6% | 43,7% | قعفرور          |      |      |
| 32,5%   | 34,1%          | 31,3% | 4,7%      | 3,2%    | 5,0%      | 20,6% | 20,3%    | 20,8% | 50,0%   | 52,1% | 48,0% | 33,5%   | 30,9% | 36,0% | الكرب           |      |      |
| 26,9%   | 30,3%          | 24,4% | 2,6%      | 2,2%    | 2,7%      | 13,2% | 12,7%    | 13,6% | 47,1%   | 50,5% | 43,8% | 24,9%   | 25,5% | 24,4% | بورويس          |      |      |
| 29,9%   | 32,8%          | 27,7% | 7,1%      | 6,9%    | 7,1%      | 22,4% | 24,8%    | 20,9% | 43,1%   | 46,1% | 40,2% | 25,5%   | 24,5% | 26,4% | مكث             |      |      |
| 23,6%   | 25,8%          | 21,8% | 2,8%      | 2,4%    | 2,8%      | 17,2% | 18,1%    | 16,8% | 34,8%   | 35,9% | 33,6% | 19,3%   | 19,2% | 19,4% | الروحية         |      |      |
| 32,9%   | 35,4%          | 31,0% | 4,6%      | 2,6%    | 4,8%      | 20,4% | 20,5%    | 20,3% | 51,2%   | 51,7% | 50,7% | 29,0%   | 29,1% | 28,8% | كسرى            |      |      |
| 26,1%   | 27,7%          | 24,9% | 3,4%      | 1,9%    | 3,6%      | 14,5% | 13,8%    | 15,0% | 45,4%   | 47,4% | 43,4% | 27,6%   | 22,8% | 32,3% | برقو            |      |      |
| 30,8%   | 33,8%          | 28,3% | 4,1%      | 1,7%    | 4,5%      | 17,4% | 16,7%    | 18,0% | 50,3%   | 54,7% | 45,9% | 36,1%   | 36,0% | 36,3% | العروسة         |      |      |
| 31,8%   | 33,8%          | 30,2% | 6,1%      | 5,5%    | 6,2%      | 22,0% | 21,9%    | 22,0% | 48,3%   | 50,0% | 46,6% | 30,4%   | 29,5% | 31,2% | الولاية         |      |      |
| 45,1%   | 45,0%          | 45,2% | 21,1%     | 20,4%   | 21,4%     | 36,4% | 34,9%    | 37,8% | 61,3%   | 60,6% | 61,9% | 45,1%   | 44,6% | 45,5% | الوطى           |      |      |

<sup>6</sup> الموافق للمؤشر (1-4-4) ضمن أهداف التنمية المستدامة

جدول 2-17: مستعملي الحاسوب (3 سنوات فما فوق) حسب الفئة العمرية سنة 2014

| المجموع | التوزيع النسبي |         |      |           |      |       |           |       |       |          |       |       |       |       |                 |
|---------|----------------|---------|------|-----------|------|-------|-----------|-------|-------|----------|-------|-------|-------|-------|-----------------|
|         | 60 سنة فما فوق |         |      | 59-30 سنة |      |       | 29-15 سنة |       |       | 14-3 سنة |       |       |       |       |                 |
|         | المجموع        | رجال    | نساء | المجموع   | رجال | نساء  | المجموع   | رجال  | نساء  | المجموع  | رجال  | نساء  |       |       |                 |
| 8765    | 4609           | 4156    | 1,0% | 0,4%      | 1,5% | 32,2% | 28,8%     | 35,2% | 44,0% | 48,3%    | 40,1% | 22,9% | 22,5% | 23,3% | سليانة الشمالية |
| 6571    | 3470           | 3102    | 1,3% | 0,4%      | 2,2% | 31,8% | 29,4%     | 33,9% | 47,5% | 51,1%    | 44,2% | 19,5% | 19,1% | 19,8% | سليانة الجنوبية |
| 4068    | 2126           | 1942    | 1,1% | 0,4%      | 1,8% | 25,2% | 21,8%     | 28,2% | 51,5% | 56,1%    | 47,2% | 22,3% | 21,7% | 22,8% | بوعرادة         |
| 4212    | 2213           | 1998    | 1,5% | 0,7%      | 2,2% | 26,4% | 22,8%     | 29,7% | 46,2% | 50,6%    | 42,3% | 25,9% | 26,0% | 25,8% | قعفرور          |
| 4189    | 2200           | 1989    | 0,6% | 0,2%      | 1,1% | 24,9% | 22,0%     | 27,5% | 50,0% | 54,5%    | 46,0% | 24,4% | 23,4% | 25,4% | الكرب           |
| 2169    | 1113           | 1056    | 0,5% | 0,1%      | 0,8% | 18,8% | 15,0%     | 22,5% | 59,9% | 64,3%    | 55,7% | 20,8% | 20,7% | 21,0% | بورويس          |
| 5416    | 2806           | 2611    | 1,0% | 0,3%      | 1,6% | 24,7% | 22,0%     | 27,3% | 50,8% | 55,1%    | 46,8% | 23,5% | 22,7% | 24,3% | مكث             |
| 3341    | 1755           | 1587    | 0,4% | 0,1%      | 0,7% | 20,0% | 14,2%     | 25,2% | 51,4% | 57,7%    | 45,7% | 28,3% | 28,1% | 28,5% | الروحية         |
| 3083    | 1621           | 1462    | 0,6% | 0,1%      | 1,0% | 19,5% | 16,0%     | 22,6% | 53,8% | 57,5%    | 50,4% | 26,1% | 26,4% | 25,9% | كسرى            |
| 2082    | 1124           | 958     | 0,8% | 0,1%      | 1,3% | 23,1% | 19,0%     | 26,6% | 52,2% | 60,0%    | 45,7% | 23,9% | 21,0% | 26,4% | برقو            |
| 2010    | 1012           | 998     | 0,8% | 0,1%      | 1,4% | 23,3% | 19,2%     | 27,2% | 47,9% | 52,5%    | 43,4% | 28,1% | 28,2% | 28,0% | العروسة         |
| 45907   | 24047          | 21860   | 0,9% | 0,3%      | 1,5% | 26,2% | 22,8%     | 29,3% | 49,2% | 53,7%    | 45,1% | 23,6% | 23,1% | 24,1% | الولاية         |
| 3769878 | 2009607        | 1760271 | 2,8% | 1,8%      | 3,6% | 33,5% | 31,4%     | 35,2% | 42,4% | 44,9%    | 40,2% | 21,4% | 21,9% | 20,9% | الوطني          |

#### 4-2-2- النفاذ إلى الإنترنت

في إطار متابعة "تعزيز وسائل التنفيذ وتنشيط الشراكة العالمية من أجل التنمية المستدامة"، الهدف (17) من أهداف التنمية المستدامة، وتحديد الغاية (17-8) المتمثلة في "التفعيل الكامل لبنك التكنولوجيا وآلية بناء القدرات في مجالات العلم والتكنولوجيا والابتكار لصالح أقل البلدان نمواً بحلول عام 2017، وتعزيز استخدام التكنولوجيات التمكينية، ولا سيما تكنولوجيا المعلومات والاتصالات"، بلغت نسبة استعمال الإنترنت بولاية سليانة بالنسبة للفئة العمرية (3 سنوات فما فوق) حوالي 31.3%، مقابل 44.2% على المستوى الوطني. لكن لم تتجاوز هذه النسبة 24.4% و 24.1% في صفوف النساء (3 سنوات فما فوق) بكل من معتمدية الروحية ومعتمدية برقو.

بالنسبة للفجوة بين الجنسين في نسب استعمال الإنترنت للفئة العمرية (3 سنوات فما فوق)، يتقدم الرجال على النساء بكامل معتمديات ولاية سليانة، حيث تصل الفجوة إلى حدود 5.8 نقطة (بمعتمدية بورويس) مقابل 3.5 نقطة على المستوى الجهوي.

رسم 2-15: فجوات النوع الاجتماعي في نسبة استعمال الإنترنت (3 سنوات فما فوق) بين النساء والرجال سنة 2014

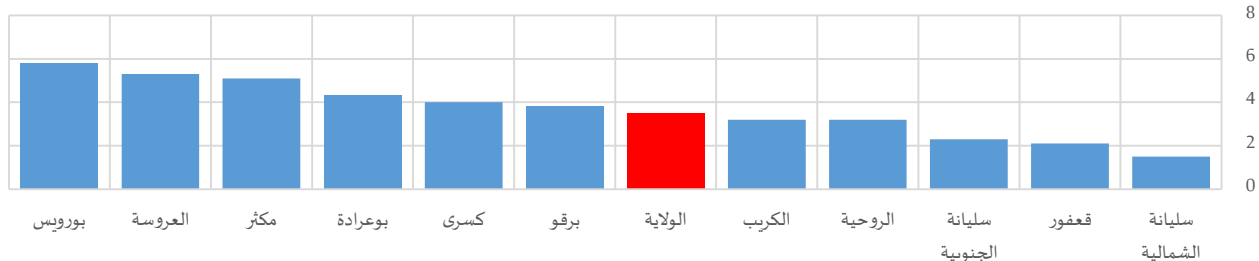

وتفاوتت حدّة الفوارق بين الجنسين في نسب استعمال الإنترنت بين المعتمديات حسب الفئات العمرية رغم أنّ المشهد العام يُرجح كفة الرجال على النساء في هذا الخصوص دون أن تفوق الفجوات الـ 9 نقاط. وقد رُصدت أعلى الفجوات بكل من معتمدية العروسة ومعتمدية بورويس من خلال تقدم نسبة استعمال الإنترنت عند النساء بـ 8.9 نقطة و 6.6 نقطة على التوالي لدى الشريحة العمرية (15-29 سنة).



رسم 16-2: فجوات النوع الاجتماعي في نسبة استعمال الانترنت (3 سنوات فما فوق) بين النساء والرجال حسب الفئة العمرية سنة

2014

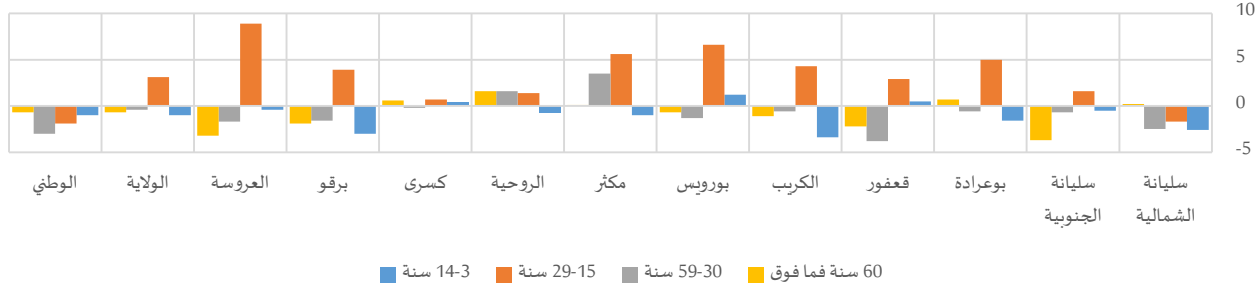

جدول 18-2: نسبة استعمال الانترنت (3 سنوات فما فوق) حسب الفئة العمرية سنة 2014<sup>7</sup>

| المجموع | سنة 14-3 |       |       | سنة 29-15 |       |       | سنة 59-30 |       |       | 60 سنة فما فوق |       |       | المجموع         |
|---------|----------|-------|-------|-----------|-------|-------|-----------|-------|-------|----------------|-------|-------|-----------------|
|         | المجموع  | نساء  | رجال  | المجموع   | نساء  | رجال  | المجموع   | نساء  | رجال  | المجموع        | نساء  | رجال  |                 |
| 40,0%   | 40,8%    | 39,3% | 42,2% | 58,7%     | 57,9% | 59,6% | 30,2%     | 28,8% | 31,3% | 7,5%           | 7,6%  | 7,4%  | سليانة الشمالية |
| 31,2%   | 32,5%    | 30,2% | 24,8% | 48,5%     | 49,3% | 47,7% | 24,7%     | 24,3% | 25,0% | 7,6%           | 4,6%  | 8,3%  | سليانة الجنوبية |
| 30,6%   | 33,0%    | 28,7% | 30,7% | 48,1%     | 50,6% | 45,6% | 19,6%     | 19,3% | 19,9% | 6,6%           | 7,2%  | 6,5%  | بوعرادة         |
| 35,8%   | 36,9%    | 34,8% | 39,0% | 58,8%     | 60,3% | 57,4% | 22,4%     | 20,3% | 24,1% | 8,4%           | 6,8%  | 9,0%  | قعفور           |
| 32,1%   | 33,8%    | 30,6% | 31,8% | 50,7%     | 52,9% | 48,6% | 20,8%     | 20,5% | 21,1% | 5,1%           | 4,2%  | 5,3%  | الكرب           |
| 27,0%   | 30,3%    | 24,5% | 24,3% | 47,5%     | 50,9% | 44,3% | 13,0%     | 12,2% | 13,5% | 2,9%           | 2,2%  | 2,9%  | بورويس          |
| 29,0%   | 31,9%    | 26,8% | 24,0% | 42,8%     | 45,7% | 40,1% | 21,7%     | 23,8% | 20,3% | 6,8%           | 6,9%  | 6,8%  | مكث             |
| 22,6%   | 24,4%    | 21,2% | 16,6% | 34,5%     | 35,2% | 33,8% | 17,7%     | 18,8% | 17,2% | 3,6%           | 5,1%  | 3,5%  | الروحية         |
| 31,9%   | 34,1%    | 30,1% | 26,1% | 50,6%     | 51,0% | 50,3% | 20,2%     | 20,0% | 20,2% | 5,1%           | 5,7%  | 5,1%  | كسرى            |
| 25,8%   | 27,9%    | 24,1% | 24,2% | 46,8%     | 48,7% | 44,8% | 15,4%     | 14,4% | 16,0% | 3,6%           | 1,9%  | 3,8%  | برقو            |
| 30,4%   | 33,3%    | 28,0% | 34,7% | 50,3%     | 54,8% | 45,9% | 17,3%     | 16,3% | 18,0% | 4,3%           | 1,7%  | 4,9%  | العروسة         |
| 31,3%   | 33,2%    | 29,7% | 28,3% | 48,6%     | 50,2% | 47,1% | 21,9%     | 21,7% | 22,1% | 6,2%           | 5,6%  | 6,3%  | الولاية         |
| 44,2%   | 43,9%    | 44,4% | 42,4% | 61,1%     | 60,1% | 62,0% | 35,9%     | 34,3% | 37,3% | 20,8%          | 20,3% | 21,0% | الوطني          |

جدول 19-2: مستعملي الانترنت (3 سنوات فما فوق) حسب الفئة العمرية سنة 2014

| المجموع | التوزيع النسبي |         |         |           |       |         |           |       |         |                |       |         | المجموع |      |                 |
|---------|----------------|---------|---------|-----------|-------|---------|-----------|-------|---------|----------------|-------|---------|---------|------|-----------------|
|         | سنة 14-3       |         |         | سنة 29-15 |       |         | سنة 59-30 |       |         | 60 سنة فما فوق |       |         |         |      |                 |
| المجموع | نساء           | رجال    | المجموع | نساء      | رجال  | المجموع | نساء      | رجال  | المجموع | نساء           | رجال  | المجموع | نساء    | رجال |                 |
| 8602    | 4094           | 4508    | 22,2%   | 21,4%     | 22,2% | 44,8%   | 49,0%     | 40,9% | 32,4%   | 29,1%          | 35,4% | 1,0%    | 0,4%    | 1,5% | سليانة الشمالية |
| 6587    | 3103           | 3484    | 17,7%   | 17,7%     | 17,7% | 49,1%   | 52,6%     | 46,0% | 31,9%   | 29,4%          | 34,1% | 1,3%    | 0,3%    | 2,2% | سليانة الجنوبية |
| 4043    | 1923           | 2120    | 22,3%   | 20,8%     | 22,3% | 51,9%   | 56,9%     | 47,3% | 25,4%   | 21,8%          | 28,6% | 1,1%    | 0,4%    | 1,8% | بوعرادة         |
| 4120    | 1946           | 2174    | 23,4%   | 24,7%     | 23,4% | 47,6%   | 51,6%     | 44,1% | 26,9%   | 23,0%          | 30,3% | 1,4%    | 0,6%    | 2,2% | قعفور           |
| 4131    | 1975           | 2156    | 22,9%   | 21,7%     | 22,9% | 51,4%   | 55,7%     | 47,5% | 25,6%   | 22,4%          | 28,5% | 0,7%    | 0,2%    | 1,1% | الكرب           |
| 2173    | 1055           | 1118    | 20,8%   | 20,7%     | 20,8% | 60,3%   | 64,9%     | 56,1% | 18,4%   | 14,4%          | 22,2% | 0,5%    | 0,1%    | 0,9% | بورويس          |
| 5253    | 2539           | 2713    | 22,8%   | 21,9%     | 22,8% | 52,0%   | 56,1%     | 48,2% | 24,6%   | 21,7%          | 27,4% | 1,0%    | 0,3%    | 1,6% | مكث             |
| 3206    | 1502           | 1704    | 25,1%   | 24,6%     | 25,1% | 53,2%   | 59,7%     | 47,4% | 21,5%   | 15,6%          | 26,6% | 0,5%    | 0,1%    | 0,9% | الروحية         |
| 2984    | 1411           | 1573    | 24,2%   | 24,8%     | 24,2% | 54,9%   | 58,7%     | 51,5% | 19,9%   | 16,3%          | 23,2% | 0,7%    | 0,2%    | 1,1% | كسرى            |
| 2056    | 968            | 1087    | 20,4%   | 19,4%     | 20,4% | 54,5%   | 60,9%     | 48,7% | 24,8%   | 19,6%          | 29,5% | 0,8%    | 0,1%    | 1,4% | برقو            |
| 1983    | 982            | 1001    | 27,1%   | 27,3%     | 27,1% | 48,7%   | 53,5%     | 43,9% | 23,4%   | 19,1%          | 27,5% | 0,8%    | 0,1%    | 1,5% | العروسة         |
| 45138   | 21499          | 23639   | 22,2%   | 21,8%     | 22,2% | 50,4%   | 54,8%     | 46,3% | 26,6%   | 23,1%          | 29,9% | 1,0%    | 0,3%    | 1,6% | الولاية         |
| 3688896 | 1716920        | 1971977 | 19,9%   | 20,8%     | 19,9% | 43,2%   | 45,6%     | 41,1% | 33,7%   | 31,7%          | 35,4% | 2,8%    | 1,8%    | 3,6% | الوطني          |

<sup>7</sup> الموافق للمؤشر (1-8-17) ضمن أهداف التنمية المستدامة

## المحور الثالث: مشاركة المرأة في النشاط الاقتصادي ومكانتها في القوة العاملة

في إطار متابعة تعزيز النمو الاقتصادي المطرد والشامل للجميع والمستدام (الهدف 8) من أهداف التنمية المستدامة) وتحديد الوضع النشيط للشباب بين 15 و24 سنة، بلغت النسبة المئوية للذين هم خارج دائرة التعليم والعمالة والتدريب حوالي 32.9% على الصعيد الجهوي (مقابل 27.4% وطنيا)، وتراوح بين 24.5% (معتمدية سليانة الشمالية) و38.6% (معتمدية مكث) بين مختلف معتمديات ولاية سليانة. وعموما، ترتفع هذه النسبة في صفوف النساء بفارق ناهز 2.5 نقطة جهويا (ليصل إلى حدود 14.6 نقطة لصالح النساء بمعتمدية كسرى).

جدول 1-3: السكان (15-24 سنة) حسب الوضعية الاقتصادية سنة 2014<sup>8</sup>

| المجموع | التوزيع النسبي |        |       |         |       |       |             |       |       |         |       |       | المجموع | نساء  | رجال            |          |  |  |
|---------|----------------|--------|-------|---------|-------|-------|-------------|-------|-------|---------|-------|-------|---------|-------|-----------------|----------|--|--|
|         | العاطلين       |        |       |         |       |       | غير النشطين |       |       |         |       |       |         |       |                 | المشغلين |  |  |
|         | المجموع        | نساء   | رجال  | المجموع | نساء  | رجال  | المجموع     | نساء  | رجال  | المجموع | نساء  | رجال  |         |       |                 |          |  |  |
| 4426    | 2336           | 2090   | 11,9% | 8,8%    | 15,4% | 12,6% | 14,3%       | 10,7% | 56,5% | 58,9%   | 53,9% | 18,9% | 18,1%   | 19,9% | سليانة الشمالية |          |  |  |
| 4687    | 2302           | 2385   | 11,6% | 9,6%    | 13,5% | 16,1% | 20,5%       | 11,9% | 52,9% | 56,6%   | 49,4% | 19,4% | 13,4%   | 25,2% | سليانة الجنوبية |          |  |  |
| 3144    | 1575           | 1570   | 14,4% | 11,1%   | 17,7% | 23,7% | 24,7%       | 22,6% | 48,1% | 52,8%   | 43,4% | 13,9% | 11,4%   | 16,4% | بوعرادة         |          |  |  |
| 2510    | 1256           | 1255   | 12,3% | 9,9%    | 14,6% | 18,1% | 17,9%       | 18,3% | 56,1% | 62,0%   | 50,3% | 13,5% | 10,1%   | 16,8% | قعفور           |          |  |  |
| 3175    | 1571           | 1605   | 9,9%  | 7,5%    | 12,3% | 21,2% | 23,4%       | 19,0% | 55,8% | 61,9%   | 49,8% | 13,1% | 7,2%    | 19,0% | الكرب           |          |  |  |
| 2107    | 1041           | 1066   | 15,9% | 12,0%   | 19,7% | 19,1% | 20,4%       | 17,9% | 52,9% | 61,4%   | 44,6% | 12,0% | 6,2%    | 17,8% | بورويس          |          |  |  |
| 4984    | 2488           | 2495   | 14,0% | 11,7%   | 16,3% | 24,6% | 28,8%       | 20,4% | 49,5% | 55,5%   | 43,5% | 11,9% | 4,0%    | 19,7% | مكث             |          |  |  |
| 4438    | 2473           | 1965   | 5,9%  | 4,5%    | 7,6%  | 32,2% | 39,4%       | 23,2% | 38,7% | 39,7%   | 37,4% | 23,2% | 16,4%   | 31,8% | الروحية         |          |  |  |
| 2665    | 1352           | 1314   | 4,9%  | 4,0%    | 5,8%  | 27,8% | 35,9%       | 19,5% | 48,3% | 52,9%   | 43,5% | 19,0% | 7,3%    | 31,1% | كسرى            |          |  |  |
| 1762    | 911            | 851    | 10,7% | 8,2%    | 13,4% | 21,0% | 25,3%       | 16,3% | 55,0% | 61,2%   | 48,3% | 13,4% | 5,3%    | 22,0% | برقو            |          |  |  |
| 1424    | 712            | 712    | 14,8% | 10,6%   | 18,9% | 20,9% | 23,5%       | 18,3% | 53,3% | 60,5%   | 46,0% | 11,0% | 5,3%    | 16,8% | العروسة         |          |  |  |
| 35324   | 18017          | 17306  | 11,2% | 8,7%    | 13,8% | 21,7% | 25,4%       | 17,8% | 50,9% | 55,3%   | 46,4% | 16,2% | 10,6%   | 22,0% | الولاية         |          |  |  |
| 1775867 | 882853         | 893014 | 9,8%  | 7,8%    | 11,7% | 17,6% | 21,8%       | 13,5% | 53,1% | 57,3%   | 48,9% | 19,6% | 13,2%   | 25,9% | الوطني          |          |  |  |

رسم 1-3: فجوات النوع الاجتماعي في التوزيع النسبي بين النساء والرجال (15-24 سنة) حسب الوضعية الاقتصادية سنة 2014

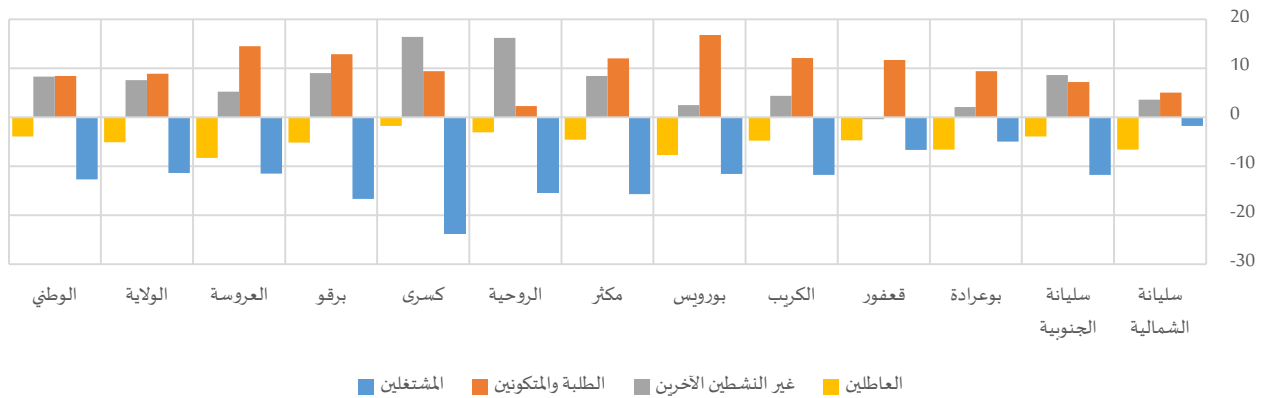

<sup>8</sup> الموافق للمؤشر (1-6-8) ضمن أهداف التنمية المستدامة



بالنسبة للعاطلين والمشتغلين من السكان من الفئة العمرية (15-24 سنة)، كانت الفجوة بين الجنسين في التوزيع النسبي حسب الوضعيات الاقتصادية لهم لصالح الرجال في حين ارتفع التوزيع النسبي للنساء لدى الطالبات والمتكونات وغيرهن من غير النشيطات الأخريات (المهتمات أساسا بشؤون المنزل).

وباعتبار أنّ المشاركة النشيطة للمرأة والتقليص من الفجوة بينها وبين الرجل في جميع الميادين من العناصر الأساسية لدعم المنافسة وتطوير الاقتصاد، حققت المرأة في ولاية سليانة خلال العشرية الماضية تطورا في نسبة النشاط قياسا بنسبة النشاط لدى الرجال لتبلغ 23.5% سنة 2014. وهذا ما يعني أنّ المرأة بولاية سليانة لم تعد رهينة القيد الاجتماعي التقليدي من حيث التزامها بالأشغال المنزلية فقط، بل توجهها نحو إفتكالك مكانة إقتصادية أكبر للحصول على فرصتها بسوق الشغل رغم بقاء هذه النسبة ضعيفة نسبيا مقارنة بنسبة النشاط لدى الرجل التي تبلغ 63.0%، أي تقريبا أكثر من المرتين ونصف.

خارطة 1-3: فجوات النوع الاجتماعي في نسب النشاط بين النساء والرجال سنة 2014

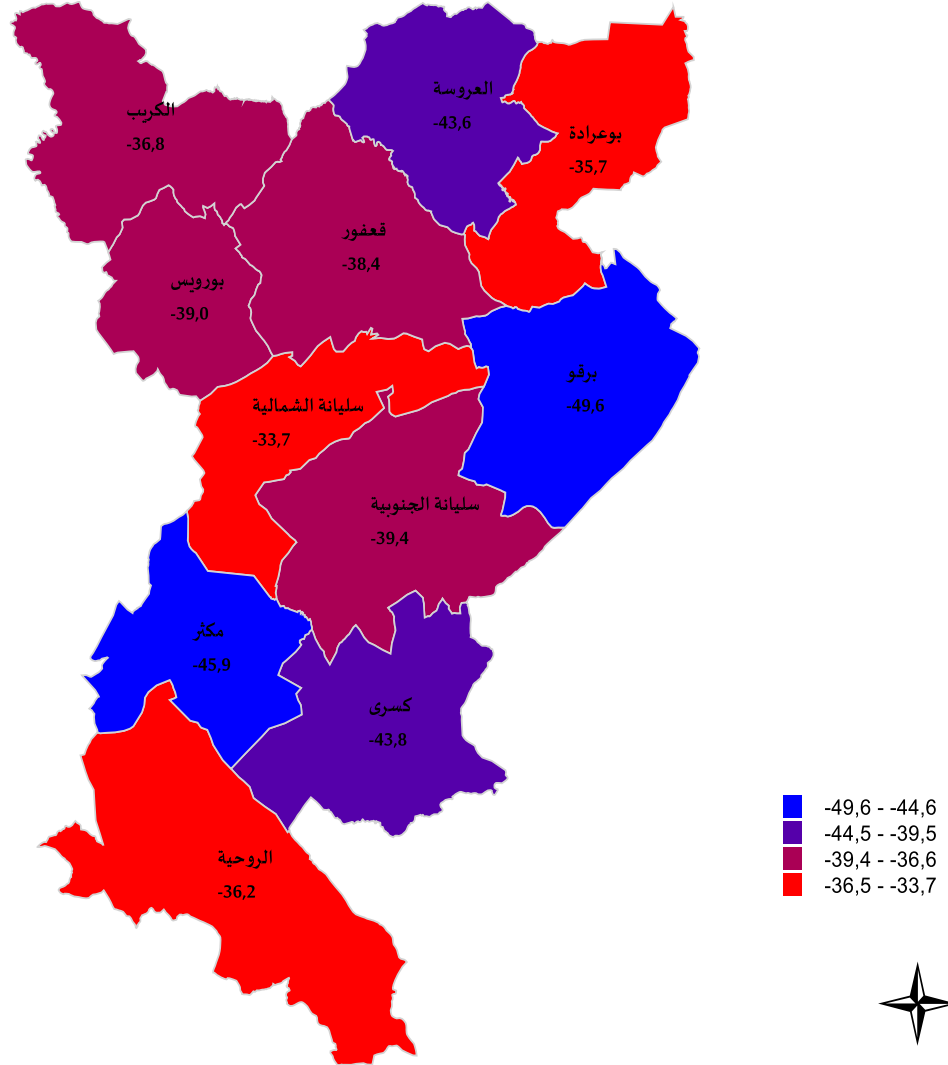

جدول 2-3: الناشطين (15 سنة فما فوق) ونسب النشاط سنة 2014

| المجموع | نسبة النشاط |       | عدد الناشطين |         |         |                 |
|---------|-------------|-------|--------------|---------|---------|-----------------|
|         | رجال        | نساء  | المجموع      | رجال    | نساء    |                 |
| 50,7%   | 68,1%       | 34,4% | 11180        | 7251    | 3928    | سليانة الشمالية |
| 47,1%   | 67,3%       | 27,9% | 10809        | 7538    | 3271    | سليانة الجنوبية |
| 40,7%   | 58,9%       | 23,2% | 6463         | 4595    | 1868    | بوعرادة         |
| 40,8%   | 60,8%       | 22,4% | 5451         | 3887    | 1564    | قعفور           |
| 39,3%   | 58,2%       | 21,4% | 6121         | 4413    | 1708    | الكرب           |
| 35,1%   | 55,2%       | 16,2% | 3474         | 2649    | 825     | بورويس          |
| 40,0%   | 63,5%       | 17,6% | 8496         | 6573    | 1923    | مكث             |
| 45,4%   | 65,0%       | 28,8% | 8006         | 5252    | 2753    | الروحية         |
| 40,0%   | 63,2%       | 19,4% | 4709         | 3495    | 1214    | كسرى            |
| 39,0%   | 64,4%       | 14,8% | 3804         | 3064    | 739     | برقو            |
| 38,1%   | 60,7%       | 17,1% | 2887         | 2217    | 671     | العروسة         |
| 42,6%   | 63,0%       | 23,5% | 71400        | 50934   | 20466   | الولاية         |
| 46,5%   | 65,5%       | 28,2% | 3869272      | 2679398 | 1189874 | الوطني          |

## 1- السكان المشتغلون (15 سنة فما فوق)

### 1-1- المشتغلون حسب الحالة المدنية

وفقا لتوزيع السكان المشتغلين حسب الحالة المدنية، يبلغ التوزيع النسبي للنساء المطلقات والأرامل 7.0% مقابل حوالي 1.0% لدى الرجال. يحيلنا هذا إلى اعتبار أن الدافع الاجتماعي للنساء من المطلقات والأرامل هو من الأسباب الرئيسية إلى ارتفاع هذه النسب قصد الاعتماد على الذات ومقاومة الخصاصة والفقر وتلبية حاجيات أفراد العائلة خاصة بالنسبة لمن تعيل أبناءها.

على مستوى المعتمديات، كانت الفجوة بين التوزيع النسبي للمشتغلات والتوزيع النسبي للمشتغلين حسب الحالة المدنية إيجابية لصالح النساء فقط لدى غير المتزوجين، فقد بلغت الفجوة في صفوف العزاب 12.2 نقطة و15.1 نقطة بمعتمديتي بورويس وبوعرادة على التوالي لصالح النساء.

رسم 1-3: فجوات النوع الاجتماعي في التوزيع النسبي بين النساء والرجال المشتغلين (15 سنة فما فوق) حسب الحالة المدنية سنة

2014

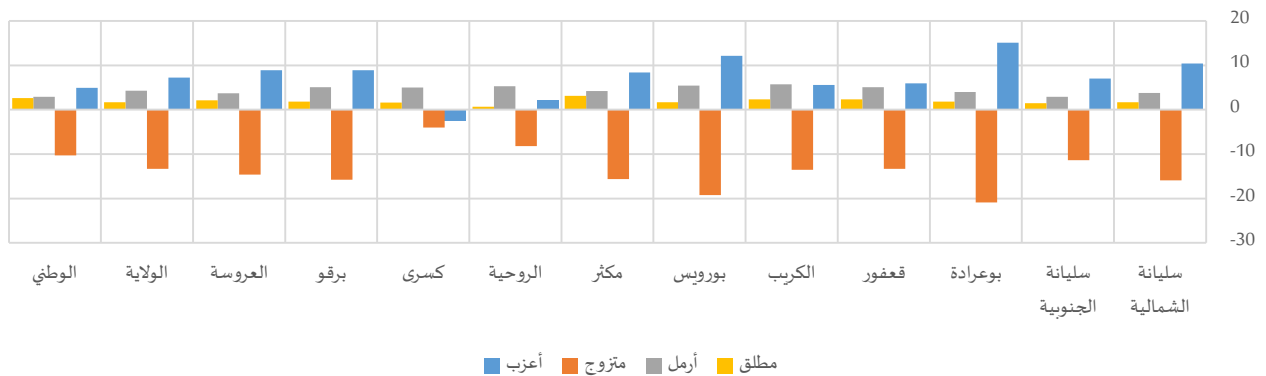



جدول 3-3: المشتغلين (15 سنة فما فوق) حسب الحالة المدنية سنة 2014

| المجموع | التوزيع النسبي |         |         |      |      |         |       |      |         |       |       |         |       |       |                 |
|---------|----------------|---------|---------|------|------|---------|-------|------|---------|-------|-------|---------|-------|-------|-----------------|
|         | مطلق           |         |         | أرمل |      |         | متزوج |      |         | أعزب  |       |         |       |       |                 |
| المجموع | نساء           | رجال    | المجموع | نساء | رجال | المجموع | نساء  | رجال | المجموع | نساء  | رجال  | المجموع | نساء  | رجال  |                 |
| 9470    | 3102           | 6368    | 1,0%    | 2,2% | 0,5% | 1,6%    | 4,1%  | 0,3% | 68,6%   | 57,9% | 73,8% | 28,8%   | 35,8% | 25,4% | سليانة الشمالية |
| 9129    | 2522           | 6607    | 0,9%    | 2,0% | 0,5% | 1,1%    | 3,2%  | 0,3% | 69,4%   | 61,1% | 72,5% | 28,7%   | 33,7% | 26,7% | سليانة الجنوبية |
| 4933    | 1304           | 3629    | 0,9%    | 2,3% | 0,5% | 1,4%    | 4,4%  | 0,4% | 66,1%   | 50,7% | 71,6% | 31,6%   | 42,7% | 27,6% | بوعرادة         |
| 4341    | 1073           | 3268    | 1,6%    | 3,3% | 1,0% | 1,7%    | 5,6%  | 0,5% | 68,9%   | 58,9% | 72,2% | 27,8%   | 32,2% | 26,3% | قعفرور          |
| 4938    | 1232           | 3706    | 1,0%    | 2,7% | 0,4% | 1,8%    | 6,1%  | 0,4% | 68,8%   | 58,7% | 72,2% | 28,3%   | 32,5% | 26,9% | الكرب           |
| 2430    | 464            | 1965    | 1,1%    | 2,4% | 0,7% | 1,3%    | 5,7%  | 0,3% | 67,6%   | 52,1% | 71,3% | 30,0%   | 39,8% | 27,7% | بورويس          |
| 6615    | 1096           | 5519    | 0,8%    | 3,4% | 0,3% | 1,4%    | 4,9%  | 0,7% | 72,6%   | 59,6% | 75,2% | 25,2%   | 32,2% | 23,8% | مكتر            |
| 7245    | 2423           | 4822    | 0,8%    | 1,3% | 0,6% | 2,4%    | 5,9%  | 0,6% | 70,8%   | 65,3% | 73,5% | 26,0%   | 27,5% | 25,3% | الروحية         |
| 4362    | 1058           | 3303    | 0,8%    | 2,0% | 0,4% | 1,7%    | 5,5%  | 0,5% | 71,4%   | 68,3% | 72,3% | 26,2%   | 24,2% | 26,8% | كسرى            |
| 3189    | 509            | 2680    | 0,5%    | 2,0% | 0,2% | 1,3%    | 5,6%  | 0,5% | 69,8%   | 56,5% | 72,3% | 28,3%   | 35,8% | 26,9% | برقو            |
| 2149    | 433            | 1716    | 0,9%    | 2,6% | 0,5% | 1,4%    | 4,3%  | 0,6% | 72,6%   | 60,9% | 75,5% | 25,1%   | 32,2% | 23,3% | العروسة         |
| 58802   | 15217          | 43585   | 0,9%    | 2,2% | 0,5% | 1,6%    | 4,8%  | 0,5% | 69,6%   | 59,8% | 73,1% | 27,8%   | 33,2% | 26,0% | الولاية         |
| 3295960 | 922700         | 2373260 | 1,4%    | 3,3% | 0,7% | 1,2%    | 3,3%  | 0,4% | 66,1%   | 58,7% | 69,0% | 31,3%   | 34,8% | 29,9% | الوطني          |

## 2-1- المشتغلون حسب المستوى التعليمي

بينت نتائج التعداد أنّ أكبر نسبة من المشتغلين تمثل ذوات المستوى التعليمي ثانوي أو أساسي مرحلة ثانية بنسبة 29.9%، بينما تمثل نسبة المشتغلين من الرجال من ذوي مستوى تعليمي ثانوي قديم أو أساسي مرحلة ثانية 32.4%، مع وجود تباين كبير في التوزيع بين المعتمديات.

من جهة أخرى، تناهز نسبة المشتغلين ذوات مستوى تعليمي عالي 24.6%، أي حوالي ضعف ما هو مسجل لدى الرجال (11.1%). هذا المؤشر يكشف ملامح إيجابية فيما يتعلق بتوجه المرأة نحو اعتلاء مراكز القرار بنسق أسرع مما هو عليه لدى الرجال، الأمر الذي يمكن أن يساهم في بلوغ هدف المساواة في هذه النقطة المبوبة ضمن أهداف التنمية المستدامة.

رسم 2-3: فجوات النوع الاجتماعي في التوزيع النسبي بين النساء والرجال المشتغلين (15 سنة فما فوق) حسب المستوى التعليمي سنة 2014

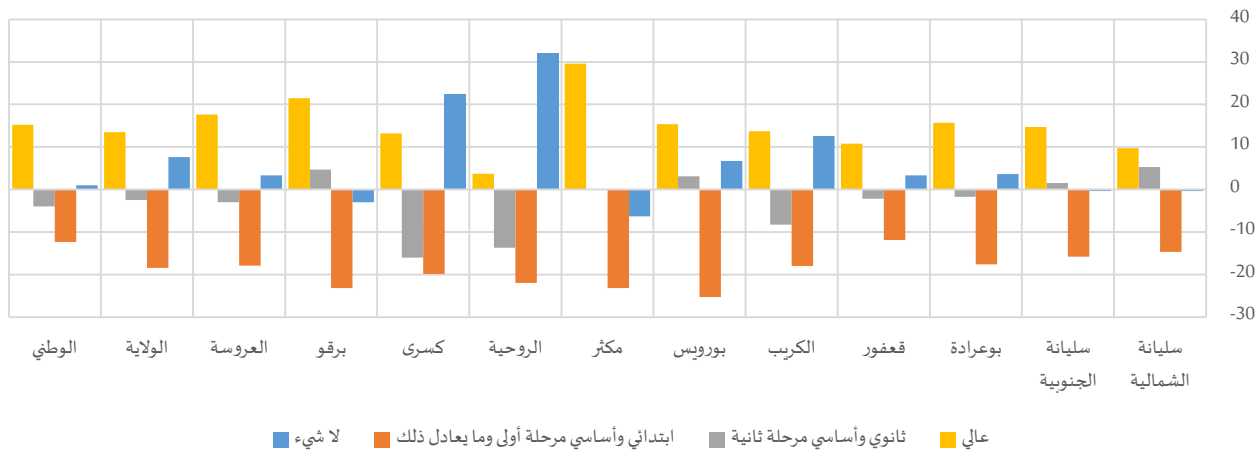

جدول 3-4: المشتغلين (15 سنوات فما فوق) حسب المستوى التعليمي سنة 2014

| المجموع | عالي    |         | ثانوي وأساسي مرحلة ثانية |       |       | ابتدائي وأساسي مرحلة أولى وما يعادل ذلك |       |       | لا شيء  |       |       |       |       |       |                 |
|---------|---------|---------|--------------------------|-------|-------|-----------------------------------------|-------|-------|---------|-------|-------|-------|-------|-------|-----------------|
|         | المجموع | رجال    | نساء                     | رجال  | نساء  | المجموع                                 | رجال  | نساء  | المجموع | رجال  | نساء  |       |       |       |                 |
| 9470    | 3102    | 6368    | 20,5%                    | 27,0% | 17,3% | 41,2%                                   | 44,7% | 39,4% | 28,7%   | 18,8% | 33,5% | 9,7%  | 9,4%  | 9,8%  | سليانة الشمالية |
| 9129    | 2522    | 6607    | 18,8%                    | 29,4% | 14,7% | 33,7%                                   | 34,8% | 33,3% | 33,2%   | 21,8% | 37,6% | 14,3% | 14,0% | 14,4% | سليانة الجنوبية |
| 4933    | 1304    | 3629    | 14,1%                    | 25,7% | 10,0% | 35,2%                                   | 33,9% | 35,6% | 32,0%   | 19,0% | 36,6% | 18,8% | 21,4% | 17,8% | بوعرادة         |
| 4341    | 1073    | 3268    | 14,2%                    | 22,3% | 11,5% | 38,2%                                   | 36,6% | 38,8% | 29,2%   | 20,3% | 32,2% | 18,3% | 20,8% | 17,5% | قعفرور          |
| 4938    | 1232    | 3706    | 14,4%                    | 24,7% | 11,0% | 29,6%                                   | 23,4% | 31,7% | 32,8%   | 19,3% | 37,3% | 23,2% | 32,7% | 20,1% | الكرب           |
| 2430    | 464     | 1965    | 11,0%                    | 23,5% | 8,1%  | 34,5%                                   | 37,0% | 33,9% | 38,6%   | 18,1% | 43,4% | 15,9% | 21,3% | 14,6% | بورويس          |
| 6615    | 1096    | 5519    | 14,3%                    | 39,0% | 9,4%  | 29,7%                                   | 29,6% | 29,7% | 32,5%   | 13,1% | 36,3% | 23,6% | 18,3% | 24,6% | مكث             |
| 7245    | 2423    | 4822    | 8,6%                     | 11,1% | 7,4%  | 18,6%                                   | 9,5%  | 23,2% | 31,2%   | 16,6% | 38,6% | 41,5% | 62,9% | 30,8% | الروحية         |
| 4362    | 1058    | 3303    | 10,5%                    | 20,5% | 7,3%  | 23,3%                                   | 11,2% | 27,2% | 32,6%   | 17,5% | 37,4% | 33,6% | 50,7% | 28,2% | كسرى            |
| 3189    | 509     | 2680    | 12,8%                    | 30,9% | 9,4%  | 29,4%                                   | 33,3% | 28,6% | 39,5%   | 20,0% | 43,2% | 18,3% | 15,8% | 18,8% | برقو            |
| 2149    | 433     | 1716    | 10,3%                    | 24,3% | 6,7%  | 35,0%                                   | 32,6% | 35,6% | 37,7%   | 23,4% | 41,3% | 17,1% | 19,7% | 16,4% | العروسة         |
| 58802   | 15217   | 43585   | 14,6%                    | 24,6% | 11,1% | 31,8%                                   | 29,9% | 32,4% | 32,4%   | 18,8% | 37,2% | 21,2% | 26,8% | 19,2% | الولاية         |
| 3295960 | 922700  | 2373260 | 20,7%                    | 31,6% | 16,4% | 38,7%                                   | 35,8% | 39,8% | 30,4%   | 21,6% | 33,9% | 10,3% | 11,0% | 10,0% | الوطني          |

### 3-1- المشتغلون حسب الفئة العمرية

تحليل النتائج حسب الهيكلية العمرية للمشتغلين يؤكد تأثير حداثة مشروع تمكين المرأة، حيث يتجاوز التوزيع النسبي للنساء (15-29 سنة) ما تمّ رصده لدى الرجال من نفس الفئة العمرية من خلال فارق ناهز 9.4 نقطة. وتراوحت الفجوة لصالح النساء على المستوى المحلي بين 4.1 نقطة (بمعمدية الكرب) 15.5 نقطة (بمعمدية بوعرادة). أما بالنسبة للفئة العمرية (30-59 سنة)، تجاوزت النسبة للمشتغلين الرجال ما لدى المشتغلات النساء بـ 4.0 نقطة على المستوى الجهوي، ولم تكن الفجوة لصالح النساء الا بمعمديات مكث (0.7 نقطة) وكسرى (5.9 نقطة) وبرقو (0.8 نقطة).

رسم 3-3: فجوات النوع الاجتماعي في التوزيع النسبي بين النساء والرجال المشتغلين (15 سنة فما فوق) حسب الفئة العمرية سنة 2014

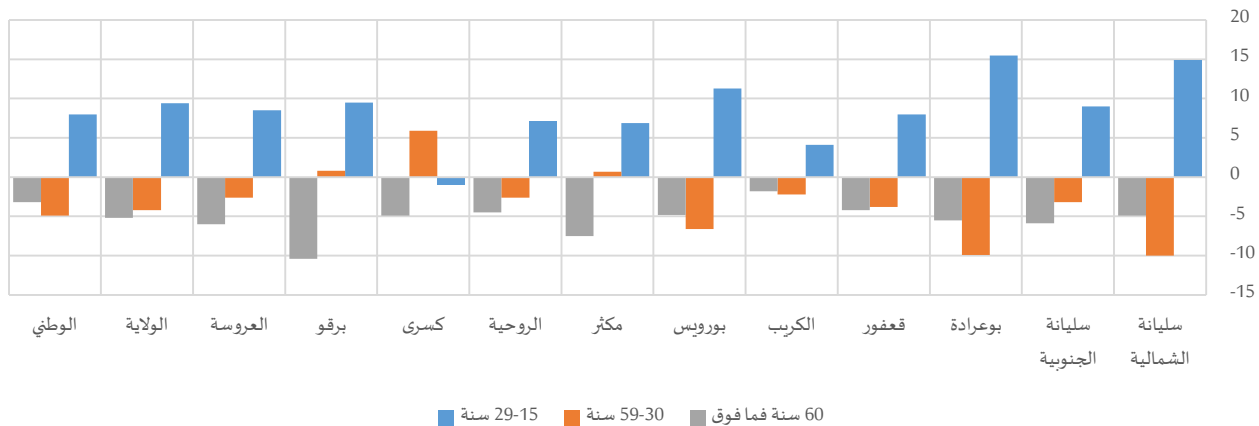



جدول 3-5: المشتغلين (15 سنة فما فوق) حسب الفئة العمرية سنة 2014

| المجموع | التوزيع النسبي |         |       |           |       |       |           |       |       |         |       |                 |
|---------|----------------|---------|-------|-----------|-------|-------|-----------|-------|-------|---------|-------|-----------------|
|         | 60 سنة فما فوق |         |       | 59-30 سنة |       |       | 29-15 سنة |       |       |         |       |                 |
|         | المجموع        | رجال    | نساء  | المجموع   | رجال  | نساء  | المجموع   | رجال  | نساء  | المجموع | رجال  |                 |
| 9470    | 3102           | 6368    | 5,0%  | 1,7%      | 6,6%  | 72,3% | 65,6%     | 75,6% | 22,7% | 32,7%   | 17,8% | سليانة الشمالية |
| 9129    | 2522           | 6607    | 6,6%  | 2,3%      | 8,2%  | 70,9% | 68,6%     | 71,8% | 22,5% | 29,0%   | 20,0% | سليانة الجنوبية |
| 4933    | 1304           | 3629    | 7,0%  | 2,9%      | 8,4%  | 71,0% | 63,7%     | 73,6% | 22,0% | 33,4%   | 17,9% | بوعرادة         |
| 4341    | 1073           | 3268    | 7,9%  | 4,7%      | 8,9%  | 74,2% | 71,3%     | 75,1% | 18,0% | 24,0%   | 16,0% | قعفور           |
| 4938    | 1232           | 3706    | 7,6%  | 6,2%      | 8,0%  | 73,7% | 72,0%     | 74,2% | 18,7% | 21,8%   | 17,7% | الكرب           |
| 2430    | 464            | 1965    | 6,3%  | 2,4%      | 7,2%  | 73,2% | 67,9%     | 74,5% | 20,5% | 29,7%   | 18,4% | بورويس          |
| 6615    | 1096           | 5519    | 7,8%  | 1,5%      | 9,0%  | 71,7% | 72,3%     | 71,6% | 20,5% | 26,2%   | 19,3% | مكثر            |
| 7245    | 2423           | 4822    | 12,0% | 9,0%      | 13,5% | 63,3% | 61,6%     | 64,2% | 24,7% | 29,4%   | 22,3% | الروحية         |
| 4362    | 1058           | 3303    | 13,3% | 9,6%      | 14,5% | 64,2% | 68,6%     | 62,7% | 22,6% | 21,9%   | 22,8% | كسرى            |
| 3189    | 509            | 2680    | 11,0% | 2,3%      | 12,7% | 71,4% | 72,1%     | 71,3% | 17,5% | 25,5%   | 16,0% | برقو            |
| 2149    | 433            | 1716    | 7,1%  | 2,3%      | 8,3%  | 74,8% | 72,7%     | 75,3% | 18,2% | 25,0%   | 16,5% | العروسة         |
| 58802   | 15217          | 43585   | 8,1%  | 4,2%      | 9,4%  | 70,5% | 67,4%     | 71,6% | 21,4% | 28,3%   | 18,9% | الولاية         |
| 3295960 | 922700         | 2373260 | 4,5%  | 2,2%      | 5,4%  | 71,5% | 68,0%     | 72,9% | 24,0% | 29,8%   | 21,8% | الوطني          |

#### 4-1- المشتغلون حسب قطاع التشغيل

يستقطب قطاع التربية والصحة والخدمات الإدارية أكبر عدد من المشتغلين بنسبة 30.2% من مجموع المشتغلين، مقابل 40.7% لدى النساء و26.5% لدى الرجال. في مرتبة ثانية، 27.3% من مواطن الشغل تتبع قطاع الفلاحة والصيد البحري، تمثل النسبة لدى النساء 27.9% مقابل 27.0% لدى الرجال.

ويستقطب قطاع المناجم والطاقة 20.0% من النساء المشتغلات، في حين لا يغطي سوى 5.3% من الرجال المشتغلين. وفي كل من قطاعي البناء والأشغال العامة والنقل والمواصلات، شهدت تقدم نسب الرجال المشتغلين بها مقارنة بالنسب المسجلة لدى النساء.

ومتابعة للهدف (9) من أهداف التنمية المستدامة لـ"إقامة بني تحتية قادرة على الصمود، وتحفيز التصنيع الشامل للجميع والمستدام، وتشجيع الابتكار"، كانت نسب المشتغلين في قطاع الصناعات المعملية ضعيفة (0.8%) بولاية سليانة لضعف النسيج الصناعي وطبيعة الأنشطة الاقتصادية بها. هذا الضعف كان أكبر حدة في صفوف النساء من خلال وجود 0.3% فقط من المشتغلات في هذا القطاع، مقابل 0.9% من المشتغلين الرجال.

جدول 3-6: المشتغلين (15 سنوات فما فوق) حسب قطاع التشغيل سنة 2014

| المجموع | التوزيع النسبي |       |       |                        |       |       |                 |       |      |                                |      |       |       |                       |                 |      |
|---------|----------------|-------|-------|------------------------|-------|-------|-----------------|-------|------|--------------------------------|------|-------|-------|-----------------------|-----------------|------|
|         | التجارة        |       |       | البناء والأشغال العامة |       |       | المناجم والطاقة |       |      | الصناعات المعملية <sup>9</sup> |      |       |       | الفلاحة والصيد البحري |                 |      |
|         | المجموع        | رجال  | نساء  | المجموع                | رجال  | نساء  | المجموع         | رجال  | نساء | المجموع                        | رجال | نساء  |       | المجموع               | رجال            | نساء |
| 9,1%    | 7,5%           | 9,8%  | 10,3% | 0,7%                   | 15,0% | 18,3% | 35,4%           | 10,0% | 1,2% | 0,6%                           | 1,5% | 11,9% | 3,6%  | 15,9%                 | سليانة الشمالية |      |
| 7,2%    | 6,1%           | 7,6%  | 21,2% | 1,2%                   | 28,8% | 12,9% | 28,1%           | 7,1%  | 1,0% | 0,7%                           | 1,1% | 19,3% | 16,0% | 20,5%                 | سليانة الجنوبية |      |
| 11,8%   | 5,6%           | 14,0% | 15,6% | 0,5%                   | 21,1% | 15,3% | 36,2%           | 7,8%  | 0,8% | 0,4%                           | 0,9% | 20,4% | 16,9% | 21,7%                 | بوعرادة         |      |
| 9,5%    | 8,5%           | 9,8%  | 11,1% | 0,4%                   | 14,6% | 7,7%  | 18,3%           | 4,2%  | 1,4% | 0,1%                           | 1,8% | 27,0% | 23,6% | 28,2%                 | قعفور           |      |
| 9,1%    | 5,5%           | 10,2% | 11,6% | 0,2%                   | 15,4% | 4,9%  | 7,0%            | 4,2%  | 0,7% | 0,1%                           | 0,9% | 37,9% | 45,3% | 35,5%                 | الكرب           |      |
| 8,5%    | 6,6%           | 9,0%  | 20,6% | 0,9%                   | 25,3% | 6,7%  | 16,5%           | 4,4%  | 0,4% | 0,2%                           | 0,4% | 25,8% | 27,0% | 25,5%                 | بورويس          |      |

<sup>9</sup> الموافق للمؤشر (2-2-9) ضمن أهداف التنمية المستدامة



|       |      |       |       |      |       |       |       |       |      |      |      |       |       |       |         |
|-------|------|-------|-------|------|-------|-------|-------|-------|------|------|------|-------|-------|-------|---------|
| 11,6% | 8,6% | 12,3% | 25,7% | 1,9% | 30,4% | 4,9%  | 9,6%  | 4,0%  | 0,7% | 0,6% | 0,7% | 17,7% | 4,2%  | 20,3% | مكثّر   |
| 6,0%  | 2,8% | 7,6%  | 16,2% | 0,5% | 24,0% | 2,3%  | 3,0%  | 1,9%  | 0,1% | 0,0% | 0,1% | 52,1% | 73,4% | 41,4% | الروحیة |
| 5,6%  | 3,4% | 6,3%  | 19,9% | 0,4% | 26,1% | 4,2%  | 8,9%  | 2,7%  | 0,2% | 0,1% | 0,3% | 35,0% | 54,2% | 28,9% | كسرى    |
| 8,6%  | 7,5% | 8,8%  | 9,9%  | 0,2% | 11,7% | 6,2%  | 20,6% | 3,4%  | 0,8% | 0,0% | 0,9% | 37,5% | 15,4% | 41,6% | برقو    |
| 6,8%  | 5,6% | 7,1%  | 11,4% | 0,0% | 14,3% | 3,5%  | 6,1%  | 2,8%  | 0,8% | 0,5% | 0,9% | 37,2% | 22,6% | 40,9% | العروسة |
| 8,6%  | 6,0% | 9,5%  | 16,2% | 0,7% | 21,6% | 9,1%  | 20,0% | 5,3%  | 0,8% | 0,3% | 0,9% | 27,3% | 27,9% | 27,0% | الولاية |
| 13,2% | 9,0% | 14,8% | 14,5% | 0,9% | 19,7% | 18,3% | 30,3% | 13,7% | 1,7% | 0,7% | 2,1% | 10,5% | 8,0%  | 11,5% | الوطني  |

| المجموع |        | التوزيع النسبي |         |       |                                  |         |       |                  |         |      |      |                 |
|---------|--------|----------------|---------|-------|----------------------------------|---------|-------|------------------|---------|------|------|-----------------|
|         |        | خدمات أخرى     |         |       | التربية والصحة والخدمات الإدارية |         |       | النقل والمواصلات |         |      |      |                 |
| المجموع | نساء   | رجال           | المجموع | نساء  | رجال                             | المجموع | نساء  | رجال             | المجموع | نساء | رجال |                 |
| 9470    | 3102   | 6368           | 5,9%    | 5,4%  | 6,2%                             | 39,3%   | 46,4% | 35,9%            | 3,9%    | 0,6% | 5,6% | سليانة الشمالية |
| 9129    | 2522   | 6607           | 3,8%    | 3,7%  | 3,9%                             | 31,3%   | 43,8% | 26,5%            | 3,3%    | 0,5% | 4,4% | سليانة الجنوبية |
| 4933    | 1304   | 3629           | 5,1%    | 3,4%  | 5,8%                             | 27,0%   | 36,2% | 23,7%            | 4,0%    | 0,9% | 5,2% | بوعرادة         |
| 4341    | 1073   | 3268           | 4,1%    | 4,9%  | 3,8%                             | 32,8%   | 43,1% | 29,4%            | 6,5%    | 1,1% | 8,3% | قعفرور          |
| 4938    | 1232   | 3706           | 3,6%    | 3,5%  | 3,7%                             | 28,4%   | 38,2% | 25,1%            | 3,8%    | 0,1% | 5,1% | الكرب           |
| 2430    | 464    | 1965           | 4,1%    | 3,7%  | 4,1%                             | 29,2%   | 44,0% | 25,7%            | 4,7%    | 1,1% | 5,5% | بورويس          |
| 6615    | 1096   | 5519           | 4,0%    | 6,4%  | 3,6%                             | 30,5%   | 68,2% | 23,0%            | 4,9%    | 0,7% | 5,7% | مكثّر           |
| 7245    | 2423   | 4822           | 2,4%    | 1,8%  | 2,7%                             | 18,1%   | 18,5% | 17,9%            | 2,9%    | 0,0% | 4,3% | الروحیة         |
| 4362    | 1058   | 3303           | 1,6%    | 1,0%  | 1,8%                             | 30,1%   | 31,8% | 29,6%            | 3,3%    | 0,3% | 4,2% | كسرى            |
| 3189    | 509    | 2680           | 3,8%    | 7,3%  | 3,1%                             | 30,1%   | 48,8% | 26,5%            | 3,2%    | 0,2% | 3,8% | برقو            |
| 2149    | 433    | 1716           | 4,2%    | 4,4%  | 4,1%                             | 32,2%   | 59,4% | 25,4%            | 4,0%    | 1,4% | 4,6% | العروسة         |
| 58802   | 15217  | 43585          | 4,0%    | 3,9%  | 4,0%                             | 30,2%   | 40,7% | 26,5%            | 3,9%    | 0,5% | 5,1% | الولاية         |
| 3295960 | 922700 | 2373260        | 11,8%   | 13,6% | 11,1%                            | 25,2%   | 36,3% | 20,9%            | 4,9%    | 1,2% | 6,3% | الوطني          |

## 5-1 - المشتغلون حسب المهنة

من خلال توزيع المشتغلين حسب المهن، 29.9% من المشتغلين هم من العمال والمستخدمون غير المختصين. أما على مستوى النوع الاجتماعي، يبرز تفوق في التوزيع النسبي لصالح النساء خاصة في صفوف المهن الفكرية والعلمية، حيث تبلغ نسبتهن 17.4% مقابل 7.3% من الرجال في هذه المهن، أي بفارق ناهز 10.1 نقطة.

بالنسبة للمهن الخاصة بالعملة وغير المختصين، بلغت نسبة النساء المشتغلات بهذه المهن 32.2%، مقابل 29.0%

في صفوف الرجال.

وأمام إقبال الرجال على مهن أعوان الخدمات المباشرة للخواص والتجار والباعة من خلال استقطاب 19.2% من الرجال المشتغلين، لم تتجاوز نسبة النساء المشتغلات بالمهن ذات الطابع التقليدي 9.0% من مجموع النساء المشتغلات بولاية سليانة.

فيما يتعلق المستخدمون الإداريون، تُمثل المشتغلات بهذه المهن 8.8% من مجموع المشتغلات، مقابل 4.9% لدى

الرجال.

ومتابعة لـ"تحقيق المساواة بين الجنسين وتمكين كل النساء والفتيات"، الهدف (5) من أهداف التنمية المستدامة، خاصة في مجال "كفالة مشاركة المرأة مشاركة كاملة وفعالة وتكافؤ الفرص المتاحة لها للقيادة على قدم المساواة مع الرجل على جميع مستويات صنع القرار في الحياة السياسية والاقتصادية والعامة"، ناهزت نسب النساء بولاية سليانة والمتقلدات لمناصب إدارية عليا (مديرين وإطارات التسيير والوكلاء) 2.4% من مجموع المشتغلات (مقابل 3.6% على المستوى الوطني)، مقابل 3.7% في صفوف الرجال.

جدول 3-7: المشتغلین (15 سنوات فما فوق) حسب المهنة سنة 2014

| التوزیع النسبی                                 |        |         |                                 |       |       |                                       |       |       |                                       |       |       |                                                    |                    |       |                 |
|------------------------------------------------|--------|---------|---------------------------------|-------|-------|---------------------------------------|-------|-------|---------------------------------------|-------|-------|----------------------------------------------------|--------------------|-------|-----------------|
| أعوان الخدمات المباشرة للخصائص والتجار والباعة |        |         | المستخدمون الإداريون            |       |       | المهن الوسطی                          |       |       | المهن الفكرية والعلمية                |       |       | المديرون وإطارات التسيير والوكلاء                  |                    |       |                 |
| المجموع                                        | نساء   | رجال    | المجموع                         | نساء  | رجال  | المجموع                               | نساء  | رجال  | المجموع                               | نساء  | رجال  | المجموع                                            | نساء <sup>10</sup> | رجال  |                 |
| 18,0%                                          | 11,6%  | 21,1%   | 8,5%                            | 13,1% | 6,2%  | 6,1%                                  | 7,9%  | 5,2%  | 10,1%                                 | 14,3% | 8,0%  | 6,1%                                               | 4,1%               | 7,1%  | سليانة الشمالية |
| 14,7%                                          | 8,2%   | 17,2%   | 5,9%                            | 9,7%  | 4,4%  | 4,7%                                  | 7,8%  | 3,6%  | 10,8%                                 | 17,4% | 8,3%  | 4,2%                                               | 3,5%               | 4,5%  | سليانة الجنوبية |
| 20,0%                                          | 8,0%   | 24,3%   | 4,2%                            | 7,6%  | 3,0%  | 2,8%                                  | 5,5%  | 1,8%  | 9,5%                                  | 16,4% | 7,0%  | 2,8%                                               | 1,8%               | 3,2%  | بوعرادة         |
| 18,5%                                          | 11,2%  | 20,9%   | 6,2%                            | 11,1% | 4,6%  | 3,4%                                  | 5,9%  | 2,5%  | 10,3%                                 | 19,7% | 7,2%  | 2,9%                                               | 1,7%               | 3,3%  | قعفور           |
| 17,5%                                          | 9,0%   | 20,3%   | 4,1%                            | 6,9%  | 3,2%  | 2,8%                                  | 5,4%  | 1,9%  | 11,0%                                 | 19,5% | 8,2%  | 2,5%                                               | 2,2%               | 2,6%  | الكرب           |
| 18,0%                                          | 11,8%  | 19,5%   | 4,2%                            | 7,1%  | 3,5%  | 2,1%                                  | 7,0%  | 0,9%  | 9,4%                                  | 19,5% | 7,0%  | 2,3%                                               | 0,9%               | 2,7%  | بورويس          |
| 18,2%                                          | 13,4%  | 19,2%   | 3,8%                            | 11,3% | 2,3%  | 2,6%                                  | 8,2%  | 1,5%  | 12,0%                                 | 33,9% | 7,6%  | 3,3%                                               | 2,7%               | 3,4%  | مكث             |
| 10,5%                                          | 4,3%   | 13,6%   | 1,8%                            | 2,6%  | 1,4%  | 1,2%                                  | 1,7%  | 0,9%  | 7,7%                                  | 9,9%  | 6,6%  | 1,6%                                               | 0,5%               | 2,2%  | الروحية         |
| 17,3%                                          | 5,7%   | 21,0%   | 3,1%                            | 5,6%  | 2,3%  | 2,0%                                  | 2,9%  | 1,7%  | 8,4%                                  | 16,2% | 5,9%  | 1,5%                                               | 0,8%               | 1,7%  | كسرى            |
| 16,5%                                          | 11,1%  | 17,6%   | 5,2%                            | 12,5% | 3,8%  | 2,6%                                  | 7,0%  | 1,7%  | 9,2%                                  | 22,7% | 6,6%  | 3,3%                                               | 2,6%               | 3,4%  | برفو            |
| 16,5%                                          | 8,8%   | 18,4%   | 4,3%                            | 10,2% | 2,8%  | 2,8%                                  | 5,7%  | 2,0%  | 9,6%                                  | 24,8% | 5,8%  | 3,0%                                               | 1,9%               | 3,3%  | العروسة         |
| 16,6%                                          | 9,0%   | 19,2%   | 4,9%                            | 8,8%  | 3,6%  | 3,3%                                  | 5,9%  | 2,5%  | 9,9%                                  | 17,4% | 7,3%  | 3,4%                                               | 2,4%               | 3,7%  | الولاية         |
| 17,0%                                          | 11,2%  | 19,3%   | 4,8%                            | 8,1%  | 3,5%  | 6,0%                                  | 9,1%  | 4,8%  | 11,4%                                 | 19,2% | 8,4%  | 4,7%                                               | 3,6%               | 5,1%  | الوطني          |
| التوزیع النسبی                                 |        |         |                                 |       |       |                                       |       |       |                                       |       |       |                                                    |                    |       |                 |
| المجموع                                        |        |         | العمال والمستخدمون غير المختصين |       |       | مشغلو التجهيزات والآلات وعمال التجميع |       |       | حرفيو وعمال المهن ذات الطابع التقليدي |       |       | الفلاحون والعمال الماهرين في الفلاحة والصيد البحري |                    |       |                 |
| المجموع                                        | نساء   | رجال    | المجموع                         | نساء  | رجال  | المجموع                               | نساء  | رجال  | المجموع                               | نساء  | رجال  | المجموع                                            | نساء               | رجال  |                 |
| 9470                                           | 3102   | 6368    | 26,9%                           | 38,8% | 21,1% | 7,6%                                  | 4,2%  | 9,3%  | 8,1%                                  | 3,7%  | 10,2% | 8,6%                                               | 2,3%               | 11,6% | سليانة الشمالية |
| 9129                                           | 2522   | 6607    | 32,3%                           | 37,9% | 30,1% | 6,4%                                  | 5,0%  | 6,9%  | 9,5%                                  | 3,0%  | 12,0% | 11,5%                                              | 7,5%               | 13,1% | سليانة الجنوبية |
| 4933                                           | 1304   | 3629    | 35,8%                           | 44,2% | 32,7% | 6,5%                                  | 10,5% | 5,0%  | 8,3%                                  | 3,5%  | 10,0% | 10,2%                                              | 2,5%               | 12,9% | بوعرادة         |
| 4341                                           | 1073   | 3268    | 30,1%                           | 34,4% | 28,7% | 5,5%                                  | 1,9%  | 6,8%  | 6,6%                                  | 5,4%  | 7,0%  | 16,5%                                              | 8,8%               | 19,0% | قعفور           |
| 4938                                           | 1232   | 3706    | 24,9%                           | 13,7% | 28,6% | 7,6%                                  | 1,9%  | 9,5%  | 6,5%                                  | 2,1%  | 7,9%  | 23,2%                                              | 39,3%              | 17,9% | الكرب           |
| 2430                                           | 464    | 1965    | 32,2%                           | 28,4% | 33,1% | 7,2%                                  | 1,3%  | 8,5%  | 7,5%                                  | 3,3%  | 8,5%  | 17,1%                                              | 20,8%              | 16,3% | بورويس          |
| 6615                                           | 1096   | 5519    | 31,1%                           | 19,6% | 33,3% | 6,7%                                  | 2,4%  | 7,5%  | 6,5%                                  | 4,6%  | 6,8%  | 15,9%                                              | 3,9%               | 18,3% | مكث             |
| 7245                                           | 2423   | 4822    | 28,9%                           | 28,1% | 29,3% | 4,4%                                  | 1,4%  | 5,8%  | 3,1%                                  | 1,5%  | 4,0%  | 40,8%                                              | 50,1%              | 36,2% | الروحية         |
| 4362                                           | 1058   | 3303    | 31,6%                           | 28,1% | 32,7% | 5,0%                                  | 1,3%  | 6,1%  | 4,7%                                  | 3,9%  | 4,9%  | 26,5%                                              | 35,5%              | 23,7% | كسرى            |
| 3189                                           | 509    | 2680    | 22,9%                           | 27,7% | 22,0% | 6,3%                                  | 1,4%  | 7,3%  | 5,5%                                  | 3,4%  | 5,9%  | 28,5%                                              | 11,4%              | 31,7% | برفو            |
| 2149                                           | 433    | 1716    | 33,7%                           | 38,3% | 32,5% | 5,6%                                  | 1,2%  | 6,7%  | 5,5%                                  | 3,5%  | 6,0%  | 19,1%                                              | 5,7%               | 22,5% | العروسة         |
| 58802                                          | 15217  | 43585   | 29,9%                           | 32,2% | 29,0% | 6,3%                                  | 3,5%  | 7,3%  | 6,8%                                  | 3,3%  | 8,0%  | 18,9%                                              | 17,6%              | 19,4% | الولاية         |
| 3295960                                        | 922700 | 2373260 | 20,1%                           | 17,5% | 21,1% | 14,9%                                 | 21,1% | 12,4% | 14,1%                                 | 5,9%  | 17,3% | 7,0%                                               | 4,3%               | 8,1%  | الوطني          |

### 6-1 - المشتغلون حسب الوضعية المهنية

يشكل أصحاب المؤسسات الاقتصادية الخاصة بولاية سليمانة 24.9% من مجموع المشتغلين، يمثل النساء 15.7% من النساء المشتغلين في حين تبلغ نسبة الرجال من أصحاب المؤسسات الاقتصادية الخاصة 28.1% من مجموع الرجال المشتغلين. في المقابل، تفوق نسبة المشتغلين كأجيرات نسبة المشتغلين من الأجراء الرجال بفارق 6.2 نقاط. ويعزى

<sup>10</sup> الموافق للمؤشر (2-5-5) ضمن أهداف التنمية المستدامة



هذا الاختلاف إلى بقاء مبادرة بعث المشاريع مرتفعة نسبيا لدى الرجال مقارنة بالمرأة التي كان حضورها بالدرجة الأولى مركزا على الشغل بصفة أجيبة.

جدول 8-3: المشغليين (15 سنوات فما فوق) حسب الوضعية المهنية سنة 2014

| المجموع | التوزيع النسبي |         |                          |         |      |       |         |      |      |         |      |                       |         |       |                      |         |       |      |      |      |                 |
|---------|----------------|---------|--------------------------|---------|------|-------|---------|------|------|---------|------|-----------------------|---------|-------|----------------------|---------|-------|------|------|------|-----------------|
|         | حالة أخرى      |         | يعمل لدى الأسرة بدون أجر |         |      | متدرب |         |      | أجبر |         |      | لحسابه الخاص بدون أجر |         |       | لحسابه الخاص وله أجر |         |       |      |      |      |                 |
|         | المجموع        | نساء    | رجال                     | المجموع | نساء | رجال  | المجموع | نساء | رجال | المجموع | نساء | رجال                  | المجموع | نساء  | رجال                 | المجموع | نساء  | رجال |      |      |                 |
| 9470    | 3102           | 6368    | 0,1%                     | 0,0%    | 0,1% | 1,5%  | 1,4%    | 1,5% | 0,0% | 0,1%    | 0,0% | 78,1%                 | 87,5%   | 73,5% | 15,4%                | 8,6%    | 18,7% | 4,9% | 2,4% | 6,1% | سليانة الشمالية |
| 9129    | 2522           | 6607    | 0,1%                     | 0,0%    | 0,1% | 2,2%  | 4,3%    | 1,4% | 0,0% | 0,1%    | 0,0% | 79,4%                 | 84,6%   | 77,5% | 14,5%                | 9,2%    | 16,5% | 3,8% | 1,8% | 4,6% | سليانة الجنوبية |
| 4933    | 1304           | 3629    | 0,1%                     | 0,1%    | 0,1% | 0,6%  | 0,9%    | 0,5% | 0,2% | 0,3%    | 0,2% | 77,0%                 | 91,0%   | 72,0% | 18,7%                | 6,6%    | 23,0% | 3,4% | 1,1% | 4,2% | بوعرادة         |
| 4341    | 1073           | 3268    | 0,0%                     | 0,0%    | 0,1% | 1,4%  | 1,7%    | 1,2% | 0,1% | 0,3%    | 0,1% | 76,0%                 | 83,4%   | 73,5% | 17,5%                | 11,8%   | 19,4% | 5,0% | 2,8% | 5,7% | قعفور           |
| 4938    | 1232           | 3706    | 0,0%                     | 0,0%    | 0,0% | 1,7%  | 2,1%    | 1,5% | 0,1% | 0,2%    | 0,1% | 77,3%                 | 89,2%   | 73,4% | 15,1%                | 6,7%    | 17,8% | 5,8% | 1,8% | 7,1% | الكرب           |
| 2430    | 464            | 1965    | 0,0%                     | 0,0%    | 0,1% | 1,5%  | 2,0%    | 1,3% | 0,1% | 0,0%    | 0,1% | 75,8%                 | 88,4%   | 72,8% | 16,9%                | 8,9%    | 18,8% | 5,7% | 0,6% | 6,9% | بورويس          |
| 6615    | 1096           | 5519    | 0,0%                     | 0,0%    | 0,0% | 0,8%  | 1,6%    | 0,6% | 0,1% | 0,3%    | 0,1% | 72,6%                 | 86,4%   | 69,9% | 22,5%                | 9,0%    | 25,2% | 4,0% | 2,8% | 4,3% | مكث             |
| 7245    | 2423           | 4822    | 0,0%                     | 0,0%    | 0,0% | 14,4% | 31,2%   | 6,0% | 0,1% | 0,0%    | 0,1% | 47,6%                 | 35,0%   | 53,9% | 35,3%                | 32,3%   | 36,7% | 2,6% | 1,4% | 3,2% | الروحية         |
| 4362    | 1058           | 3303    | 0,0%                     | 0,0%    | 0,0% | 7,4%  | 21,8%   | 2,8% | 0,0% | 0,1%    | 0,0% | 63,3%                 | 50,5%   | 67,4% | 26,6%                | 25,4%   | 27,1% | 2,6% | 2,2% | 2,7% | كسرى            |
| 3189    | 509            | 2680    | 0,1%                     | 0,0%    | 0,1% | 5,3%  | 5,0%    | 5,4% | 0,1% | 0,2%    | 0,0% | 59,0%                 | 77,7%   | 55,4% | 29,6%                | 12,7%   | 32,8% | 6,0% | 4,4% | 6,3% | برقو            |
| 2149    | 433            | 1716    | 0,1%                     | 0,0%    | 0,1% | 0,7%  | 1,4%    | 0,6% | 0,2% | 0,3%    | 0,2% | 75,3%                 | 88,7%   | 71,9% | 17,1%                | 8,7%    | 19,2% | 6,6% | 0,9% | 8,0% | العروسة         |
| 58802   | 15217          | 43585   | 0,0%                     | 0,0%    | 0,1% | 3,7%  | 8,2%    | 2,1% | 0,1% | 0,1%    | 0,1% | 71,3%                 | 75,9%   | 69,7% | 20,6%                | 13,7%   | 23,0% | 4,3% | 2,0% | 5,1% | الولاية         |
| 3295960 | 922700         | 2373260 | 0,2%                     | 0,2%    | 0,2% | 1,2%  | 1,9%    | 0,9% | 0,2% | 0,2%    | 0,1% | 78,9%                 | 86,2%   | 76,0% | 12,2%                | 7,7%    | 14,0% | 7,4% | 3,9% | 8,8% | الوطني          |

## 7-1- المشغليون حسب طبيعة العمل

يُبرز التوزيع النسبي حسب طبيعة العمل فوارق بين الجنسين خاصة بالنسبة لممارسي الأعمال غير المنتظمة والظرافية، حيث بلغت نسبة المشغلات في هذا الصنف 12.5% مقابل 22.2% في صفوف الرجال على الصعيد الجهوي. ومحليا، استقطبت هذه الأعمال خاصة مشغلي معتمدية كسرى من كلى الجنسين من خلال 34.5% من النساء و38.3% من الرجال. من جهة أخرى، ترتفع نسبة النساء المشغلات بصفة منتظمة ومؤقتة (قصير المدى) إلى حدود 18.5%، في حين لا تمثل النسبة سوى 10.3% من الرجال المشغليين بهذه الصفة على المستوى الجهوي.

رسم 4-3: فجوات النوع الاجتماعي في التوزيع النسبي بين النساء والرجال المشغليين (15 سنة فما فوق) حسب طبيعة العمل سنة 2014

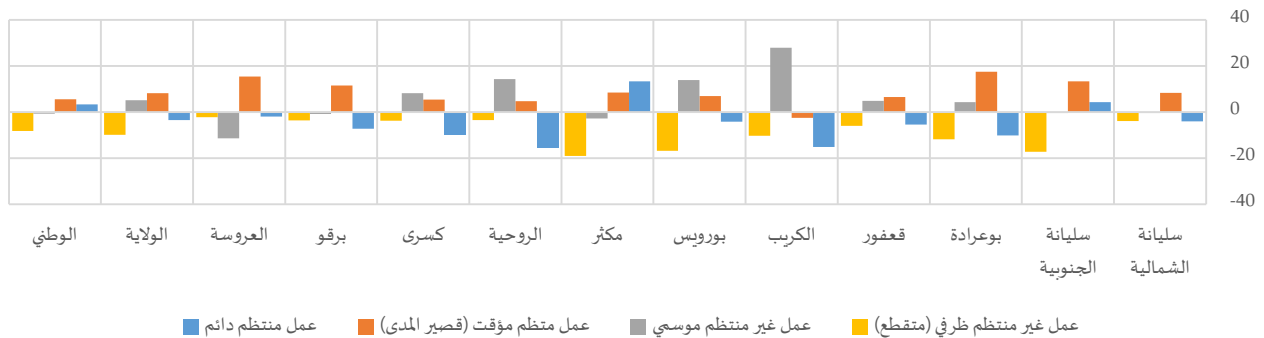



جدول 3-9: المشتغلين (15 سنوات فما فوق) حسب طبيعة العمل سنة 2014

| المجموع | التوزيع النسبي              |         |       |                     |       |       |                             |       |       |                |       |       |       |       |                 |
|---------|-----------------------------|---------|-------|---------------------|-------|-------|-----------------------------|-------|-------|----------------|-------|-------|-------|-------|-----------------|
|         | عمل غير منتظم ظريفي (متقطع) |         |       | عمل غير منتظم موسمي |       |       | عمل منتظم مؤقت (قصير المدى) |       |       | عمل منتظم دائم |       |       |       |       |                 |
|         | المجموع                     | نساء    | رجال  | المجموع             | نساء  | رجال  | المجموع                     | نساء  | رجال  | المجموع        | نساء  | رجال  |       |       |                 |
| 9470    | 3102                        | 6368    | 4,6%  | 2,0%                | 5,9%  | 1,1%  | 0,8%                        | 1,2%  | 12,2% | 17,9%          | 9,5%  | 82,1% | 79,4% | 83,4% | سليانة الشمالية |
| 9129    | 2522                        | 6607    | 29,2% | 16,7%               | 34,0% | 2,9%  | 2,6%                        | 3,0%  | 11,9% | 21,6%          | 8,3%  | 56,0% | 59,1% | 54,8% | سليانة الجنوبية |
| 4933    | 1304                        | 3629    | 16,7% | 8,0%                | 19,8% | 9,0%  | 12,2%                       | 7,9%  | 19,7% | 32,7%          | 15,1% | 54,6% | 47,2% | 57,3% | بوعرادة         |
| 4341    | 1073                        | 3268    | 10,5% | 6,0%                | 12,0% | 6,6%  | 10,3%                       | 5,4%  | 14,1% | 19,0%          | 12,5% | 68,8% | 64,7% | 70,1% | قعفور           |
| 4938    | 1232                        | 3706    | 16,8% | 9,1%                | 19,4% | 15,1% | 36,0%                       | 8,1%  | 10,8% | 8,9%           | 11,4% | 57,3% | 46,0% | 61,1% | الكرب           |
| 2430    | 464                         | 1965    | 19,9% | 6,3%                | 23,1% | 9,5%  | 20,8%                       | 6,9%  | 15,5% | 21,1%          | 14,2% | 55,1% | 51,8% | 55,9% | بورويس          |
| 6615    | 1096                        | 5519    | 29,1% | 13,2%               | 32,3% | 4,8%  | 2,5%                        | 5,3%  | 14,3% | 21,4%          | 12,9% | 51,7% | 62,8% | 49,5% | مكث             |
| 7245    | 2423                        | 4822    | 20,5% | 18,2%               | 21,7% | 9,2%  | 18,8%                       | 4,4%  | 8,9%  | 12,0%          | 7,3%  | 61,4% | 51,1% | 66,6% | الروحية         |
| 4362    | 1058                        | 3303    | 37,4% | 34,5%               | 38,3% | 7,8%  | 14,0%                       | 5,8%  | 9,5%  | 13,6%          | 8,2%  | 45,2% | 37,9% | 47,6% | كسرى            |
| 3189    | 509                         | 2680    | 8,5%  | 5,5%                | 9,1%  | 4,4%  | 3,8%                        | 4,6%  | 7,6%  | 17,4%          | 5,8%  | 79,4% | 73,4% | 80,6% | برقو            |
| 2149    | 433                         | 1716    | 24,1% | 22,3%               | 24,5% | 15,7% | 6,6%                        | 18,0% | 14,3% | 26,7%          | 11,2% | 45,9% | 44,4% | 46,3% | العروسة         |
| 58802   | 15217                       | 43585   | 19,6% | 12,3%               | 22,2% | 6,6%  | 10,4%                       | 5,3%  | 12,4% | 18,5%          | 10,3% | 61,4% | 58,9% | 62,3% | الولاية         |
| 3295960 | 922700                      | 2373260 | 13,5% | 7,6%                | 15,8% | 4,8%  | 4,3%                        | 5,0%  | 13,9% | 17,9%          | 12,3% | 67,8% | 70,3% | 66,9% | الوطني          |

## 8-1- المشتغلون حسب مدة عقد العمل

بينت النتائج أنّ أغلب المشتغلين بولاية سليانة (54.3%) يشتغلون بدون عقد إما لحسابهم الخاص أو معينين عائليين أو ما شابه ذلك. وشملت هذه الظاهرة أساسا الرجال بفارق ناهز 16.5 نقطة على المستوى الجهوي مقارنة بالنساء، وبصفة متفاوتة بين مختلف معتمديات ولاية سليانة ليصل الفارق حدود 32.8 نقطة بمعتمدية مكث. في المقابل، امتازت النساء باشتغالهن وفقا لعقد عمل محددة حيث بلغت نسبة المشتغلين في الصدد 18.7%، مقابل 8.2% من الرجال المشتغلين.

رسم 3-5: فجوات النوع الاجتماعي في التوزيع النسبي بين النساء والرجال المشتغلين (15 سنة فما فوق) حسب مدة عقد العمل سنة 2014

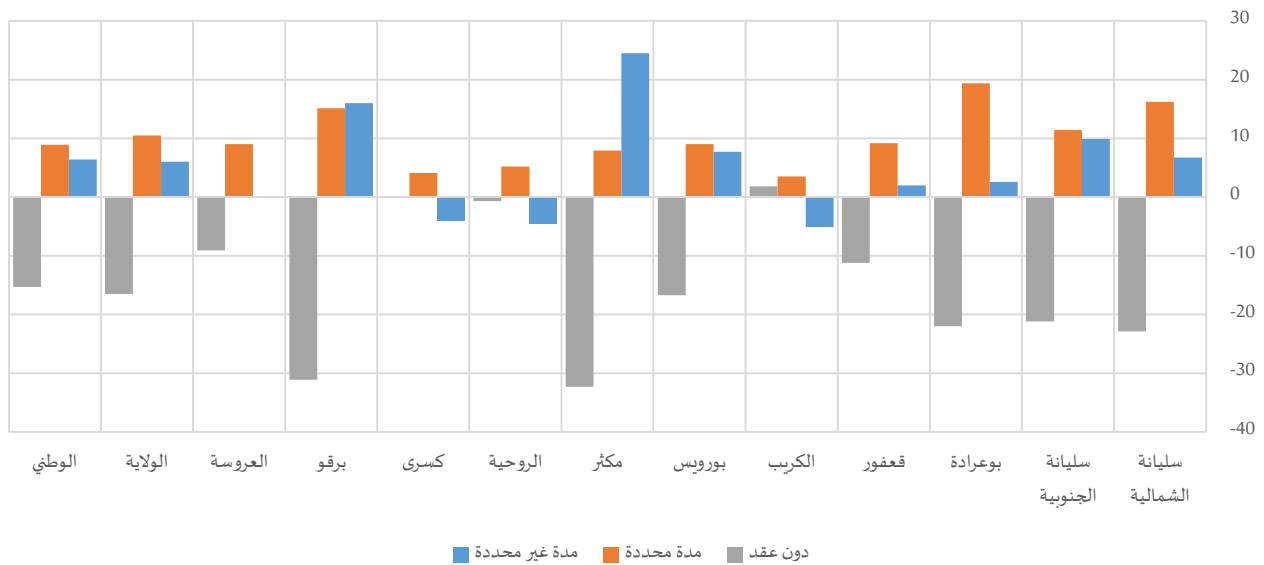

جدول 3-10: المشتغلين (15 سنوات فما فوق) حسب مدة عقد العمل سنة 2014

| المجموع | التوزيع النسبي |         |       |           |       |       |               |       |       |         |       |                 |
|---------|----------------|---------|-------|-----------|-------|-------|---------------|-------|-------|---------|-------|-----------------|
|         | دون عقد        |         |       | مدة محددة |       |       | مدة غير محددة |       |       | المجموع | نساء  | رجال            |
|         | المجموع        | نساء    | رجال  | المجموع   | نساء  | رجال  | المجموع       | نساء  | رجال  |         |       |                 |
| 9470    | 3102           | 6368    | 30,7% | 15,3%     | 38,2% | 14,0% | 24,9%         | 8,7%  | 55,2% | 59,7%   | 53,0% | سليانة الشمالية |
| 9129    | 2522           | 6607    | 50,0% | 34,6%     | 55,8% | 11,6% | 19,8%         | 8,4%  | 38,5% | 45,6%   | 35,7% | سليانة الجنوبية |
| 4933    | 1304           | 3629    | 49,4% | 33,2%     | 55,2% | 16,5% | 30,7%         | 11,3% | 34,2% | 36,1%   | 33,5% | بوعرادة         |
| 4341    | 1073           | 3268    | 49,9% | 41,5%     | 52,7% | 11,3% | 18,2%         | 9,0%  | 38,8% | 40,3%   | 38,3% | قعفور           |
| 4938    | 1232           | 3706    | 56,2% | 57,5%     | 55,7% | 9,2%  | 11,8%         | 8,3%  | 34,6% | 30,8%   | 35,9% | الكرب           |
| 2430    | 464            | 1965    | 66,8% | 53,3%     | 70,0% | 11,6% | 18,9%         | 9,9%  | 21,6% | 27,8%   | 20,1% | بورويس          |
| 6615    | 1096           | 5519    | 62,6% | 35,7%     | 68,0% | 9,1%  | 15,7%         | 7,8%  | 28,2% | 48,7%   | 24,2% | مكث             |
| 7245    | 2423           | 4822    | 71,1% | 70,7%     | 71,4% | 8,1%  | 11,5%         | 6,3%  | 20,8% | 17,8%   | 22,3% | الروحية         |
| 4362    | 1058           | 3303    | 66,7% | 66,7%     | 66,8% | 6,5%  | 9,6%          | 5,5%  | 26,8% | 23,8%   | 27,8% | كسرى            |
| 3189    | 509            | 2680    | 62,3% | 36,1%     | 67,2% | 8,5%  | 21,2%         | 6,1%  | 29,2% | 42,7%   | 26,7% | برقو            |
| 2149    | 433            | 1716    | 58,1% | 50,9%     | 60,0% | 10,8% | 18,0%         | 9,0%  | 31,0% | 31,1%   | 31,0% | العروسة         |
| 58802   | 15217          | 43585   | 54,3% | 42,0%     | 58,5% | 10,9% | 18,7%         | 8,2%  | 34,8% | 39,3%   | 33,3% | الولاية         |
| 3295960 | 922700         | 2373260 | 43,2% | 32,2%     | 47,5% | 16,3% | 22,7%         | 13,8% | 40,5% | 45,1%   | 38,7% | الوطني          |

## 2- السكان العاطلين (15 سنة فما فوق)

### 2-1- البطالة حسب الحالة المدنية

بلغ الفارق في نسبة البطالة بين النساء والرجال في ولاية سليانة ما يقارب 11.2 نقطة. ويُفسر هذا بارتفاع نسبة النشاط لدى النساء مقابل الضعف النسبي لفرص العمل لديهن أمام الرجال. كما أنّ تغيير هيكلية المستوى التعليمي لدى النساء ساهمت في انتقالها من مشغلة بصفة معينة عائلية إلى صاحبة شهادة باحثة عن شغل خارج الإطار الأسري. وفي تحليل لنسبة البطالة حسب الحالة المدنية، ترتفع الفجوة بين الجنسين في نسب البطالة بين النساء والرجال خاصة بالنسبة للمتزوجين والعزاب، وقد يُفسر باعتماد الأسرة على المرأة في العناية بالأطفال والقيام بشؤون المنزل والاعتماد على الرجل في توفير الموارد الاقتصادية.

رسم 3-6: فجوات النوع الاجتماعي في نسب البطالة بين النساء والرجال (15 سنة فما فوق) حسب الحالة المدنية سنة 2014

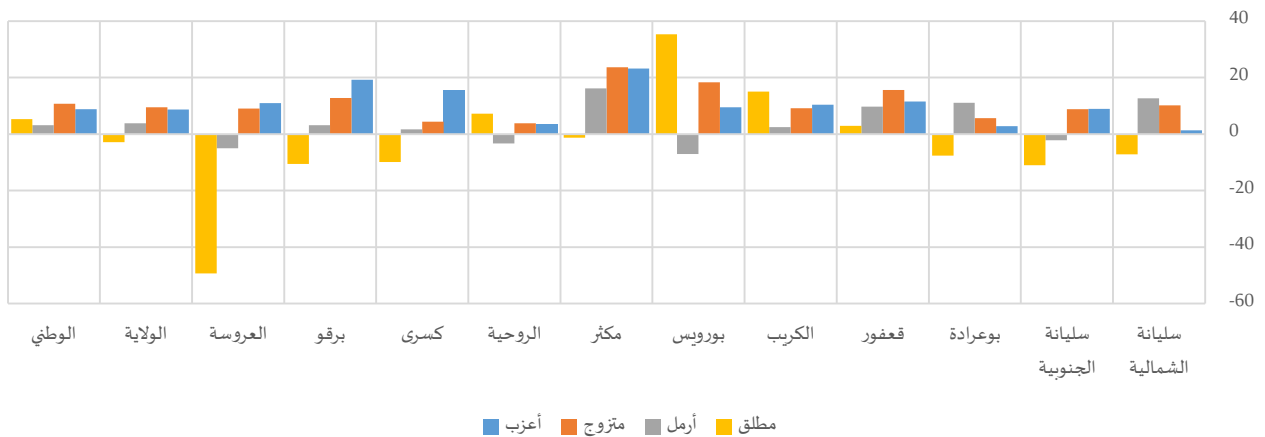

جدول 11-3: نسبة البطالة (15 سنوات فما فوق) حسب الحالة المدنية سنة 2014

|                 | المجموع |       |       | مطلق    |       |       | أرمل    |       |       | متزوج   |       |       | أعزب    |       |       |
|-----------------|---------|-------|-------|---------|-------|-------|---------|-------|-------|---------|-------|-------|---------|-------|-------|
|                 | المجموع | نساء  | رجال  | المجموع | نساء  | رجال  | المجموع | نساء  | رجال  | المجموع | نساء  | رجال  | المجموع | نساء  | رجال  |
| سليانة الشمالية | 15,3%   | 21,0% | 12,2% | 22,7%   | 20,4% | 27,6% | 11,0%   | 12,7% | 0,0%  | 7,0%    | 14,1% | 3,9%  | 30,1%   | 30,9% | 29,6% |
| سليانة الجنوبية | 15,5%   | 22,9% | 12,3% | 8,2%    | 3,8%  | 14,8% | 8,4%    | 8,0%  | 10,2% | 6,9%    | 13,4% | 4,6%  | 31,4%   | 37,1% | 28,2% |
| بوعرادة         | 23,7%   | 30,2% | 21,0% | 26,7%   | 23,8% | 31,4% | 16,5%   | 18,4% | 7,3%  | 11,0%   | 15,5% | 9,8%  | 41,3%   | 43,1% | 40,3% |
| قعفور           | 20,4%   | 31,4% | 15,9% | 19,0%   | 20,4% | 17,5% | 14,0%   | 15,8% | 6,1%  | 10,2%   | 22,0% | 6,4%  | 38,1%   | 45,8% | 34,3% |
| الكرب           | 19,3%   | 27,9% | 16,0% | 16,8%   | 21,2% | 6,1%  | 13,6%   | 14,0% | 11,5% | 8,7%    | 15,8% | 6,6%  | 37,4%   | 44,4% | 34,0% |
| بورويس          | 30,1%   | 43,7% | 25,8% | 19,2%   | 35,3% | 0,0%  | 19,4%   | 18,0% | 25,0% | 15,7%   | 30,7% | 12,4% | 49,9%   | 56,6% | 47,1% |
| مكث             | 22,1%   | 43,0% | 16,0% | 25,2%   | 24,9% | 26,2% | 21,3%   | 27,4% | 11,2% | 11,2%   | 30,7% | 7,0%  | 42,6%   | 58,9% | 35,7% |
| الروحية         | 9,5%    | 12,0% | 8,2%  | 7,6%    | 10,8% | 3,5%  | 4,0%    | 3,4%  | 6,7%  | 5,4%    | 8,0%  | 4,2%  | 19,5%   | 21,6% | 18,2% |
| كسرى            | 7,4%    | 12,8% | 5,5%  | 8,4%    | 4,5%  | 14,4% | 1,3%    | 1,7%  | 0,0%  | 3,5%    | 6,9%  | 2,5%  | 16,7%   | 28,2% | 12,7% |
| برقو            | 16,2%   | 31,2% | 12,5% | 27,5%   | 23,1% | 33,7% | 2,1%    | 3,2%  | 0,0%  | 6,6%    | 17,6% | 4,8%  | 33,2%   | 47,5% | 28,2% |
| العروسة         | 25,6%   | 35,5% | 22,6% | 38,2%   | 8,2%  | 57,5% | 12,1%   | 10,2% | 15,2% | 14,5%   | 21,9% | 12,8% | 45,9%   | 53,6% | 42,6% |
| الولاية         | 17,6%   | 25,6% | 14,4% | 19,0%   | 17,9% | 20,7% | 10,9%   | 11,8% | 7,9%  | 8,4%    | 15,6% | 6,1%  | 34,4%   | 40,2% | 31,5% |
| الوطني          | 14,8%   | 22,5% | 11,4% | 12,8%   | 14,6% | 9,3%  | 8,6%    | 9,3%  | 6,1%  | 6,7%    | 14,6% | 3,8%  | 28,3%   | 34,1% | 25,3% |

## 2-2- البطالة حسب المستوى التعليمي

تشمل النسبة الأكبر من العاطلين عن العمل الذين لهم مستوى تعليمي عالي بنسبة 23.9% من مجموع نشيطي ولاية سليانة، وتتفاهم البطالة في هذا المستوى خاصة في صفوف النساء مقارنة بالرجال حيث بلغت النسبة 32.8% و15.2% على التوالي، وذلك لارتفاع المستوى التعليمي لدى النساء.

رسم 7-3: فجوات النوع الاجتماعي في نسب البطالة بين النساء والرجال (15 سنة فما فوق) حسب المستوى التعليمي سنة 2014

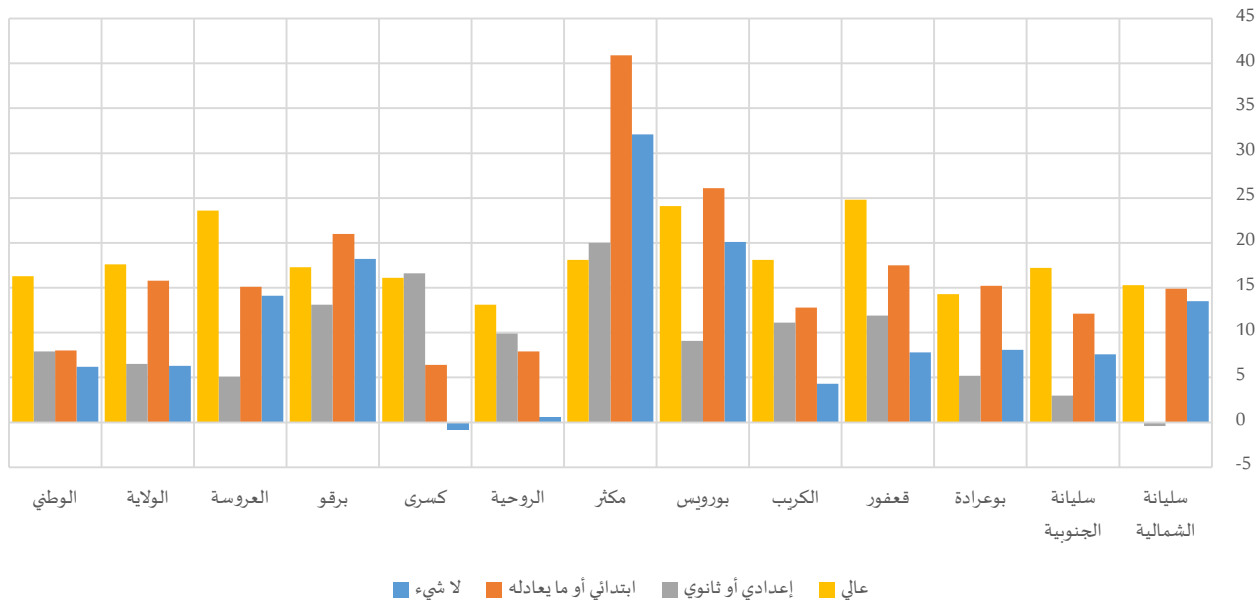



جدول 3-12: نسبة البطالة (15 سنة فما فوق) حسب المستوى التعليمي سنة 2014

|                 | المجموع |       |       | عالي    |       | إعدادي أو ثانوي |       |       | ابتدائي أو ما يعادله |       | لا شيء |         |       |       |       |
|-----------------|---------|-------|-------|---------|-------|-----------------|-------|-------|----------------------|-------|--------|---------|-------|-------|-------|
|                 | المجموع | نساء  | رجال  | المجموع | رجال  | المجموع         | نساء  | رجال  | المجموع              | نساء  | رجال   | المجموع | نساء  |       | رجال  |
| سليانة الشمالية | 15,3%   | 21,0% | 12,2% | 19,4%   | 27,4% | 12,1%           | 13,9% | 13,7% | 14,1%                | 14,3% | 25,5%  | 10,6%   | 14,6% | 23,4% | 9,9%  |
| سليانة الجنوبية | 15,5%   | 22,9% | 12,3% | 21,5%   | 30,3% | 13,1%           | 15,4% | 17,6% | 14,6%                | 13,4% | 23,0%  | 10,9%   | 12,1% | 17,5% | 9,9%  |
| بوعرادة         | 23,7%   | 30,2% | 21,0% | 24,8%   | 31,6% | 17,3%           | 22,1% | 25,9% | 20,7%                | 26,6% | 38,9%  | 23,7%   | 20,5% | 26,0% | 17,9% |
| قعفور           | 20,4%   | 31,4% | 15,9% | 27,4%   | 40,5% | 15,7%           | 21,8% | 30,5% | 18,6%                | 19,7% | 33,6%  | 16,1%   | 11,4% | 16,9% | 9,1%  |
| الكرب           | 19,3%   | 27,9% | 16,0% | 27,8%   | 37,1% | 19,0%           | 20,1% | 28,7% | 17,6%                | 17,0% | 27,7%  | 14,9%   | 15,5% | 18,2% | 13,9% |
| بورويس          | 30,1%   | 43,7% | 25,8% | 32,7%   | 44,8% | 20,7%           | 35,2% | 42,2% | 33,1%                | 25,1% | 47,8%  | 21,7%   | 27,4% | 41,1% | 21,0% |
| مكتر            | 22,1%   | 43,0% | 16,0% | 31,0%   | 39,7% | 21,6%           | 24,7% | 40,5% | 20,5%                | 19,1% | 55,1%  | 14,2%   | 16,5% | 42,6% | 10,5% |
| الروحية         | 9,5%    | 12,0% | 8,2%  | 15,7%   | 22,7% | 9,6%            | 13,2% | 21,3% | 11,4%                | 8,8%  | 15,2%  | 7,3%    | 6,8%  | 7,1%  | 6,5%  |
| كسرى            | 7,4%    | 12,8% | 5,5%  | 20,2%   | 27,8% | 11,7%           | 9,4%  | 23,7% | 7,1%                 | 5,7%  | 11,2%  | 4,8%    | 2,7%  | 2,2%  | 3,0%  |
| برقو            | 16,2%   | 31,2% | 12,5% | 25,1%   | 34,7% | 17,4%           | 19,0% | 29,4% | 16,3%                | 12,2% | 31,1%  | 10,1%   | 12,3% | 27,5% | 9,3%  |
| العروسة         | 25,6%   | 35,5% | 22,6% | 30,6%   | 41,0% | 17,4%           | 27,5% | 31,6% | 26,5%                | 23,5% | 36,4%  | 21,3%   | 22,5% | 32,8% | 18,7% |
| الولاية         | 17,6%   | 25,6% | 14,4% | 23,9%   | 32,8% | 15,2%           | 19,2% | 24,0% | 17,5%                | 16,2% | 29,2%  | 13,4%   | 12,6% | 16,7% | 10,4% |
| الوطني          | 14,8%   | 22,5% | 11,4% | 20,3%   | 28,8% | 12,5%           | 15,6% | 21,3% | 13,4%                | 11,0% | 17,3%  | 9,3%    | 10,7% | 15,0% | 8,8%  |

### 3-2- البطالة حسب الفئة العمرية

بينت نسب البطالة حسب الهيكلة العمرية تقلص الفوارق بين النساء والرجال بارتفاع الفئات العمرية للنشيطين، حيث تمّ رصد أدنى الفوارق على المستوى الجهوي في صفوف الفئة العمرية 60 سنة فأكثر (7.1 نقطة). في المقابل، تجاوزت الفجوة بين الجنسين الـ 8 نقاط لدى فئة الشباب والكهول على المستوى الجهوي وبجل معتمديات ولاية سليانة. وقد يعزى هذا لوجود فرص أقل للعمل لدى النساء مقارنة بالرجال.

جدول 3-13: نسبة البطالة (15 سنة فما فوق) حسب الفئة العمرية سنة 2014

|                 | المجموع |       |       | 60 سنة فما فوق |       |       | 59-30 سنة |       |       | 29-15 سنة |       |       |  |
|-----------------|---------|-------|-------|----------------|-------|-------|-----------|-------|-------|-----------|-------|-------|--|
|                 | المجموع | نساء  | رجال  | المجموع        | نساء  | رجال  | المجموع   | نساء  | رجال  | المجموع   | نساء  | رجال  |  |
| سليانة الشمالية | 15,3%   | 21,0% | 12,2% | 6,8%           | 18,4% | 5,1%  | 8,9%      | 14,6% | 6,3%  | 31,9%     | 31,5% | 32,2% |  |
| سليانة الجنوبية | 15,5%   | 22,9% | 12,3% | 7,3%           | 10,7% | 6,9%  | 8,7%      | 13,6% | 6,8%  | 33,1%     | 39,1% | 29,3% |  |
| بوعرادة         | 23,7%   | 30,2% | 21,0% | 11,5%          | 26,0% | 9,2%  | 16,3%     | 21,9% | 14,4% | 42,5%     | 42,2% | 42,7% |  |
| قعفور           | 20,4%   | 31,4% | 15,9% | 5,4%           | 12,3% | 4,0%  | 13,9%     | 23,0% | 10,5% | 42,3%     | 49,7% | 37,8% |  |
| الكرب           | 19,3%   | 27,9% | 16,0% | 8,9%           | 11,8% | 8,1%  | 13,0%     | 20,0% | 10,5% | 39,5%     | 47,6% | 35,4% |  |
| بورويس          | 30,1%   | 43,7% | 25,8% | 13,3%          | 35,2% | 10,9% | 20,5%     | 30,5% | 18,0% | 52,9%     | 61,1% | 48,9% |  |
| مكتر            | 22,1%   | 43,0% | 16,0% | 8,2%           | 52,3% | 5,3%  | 12,6%     | 27,8% | 8,8%  | 45,9%     | 63,7% | 37,7% |  |
| الروحية         | 9,5%    | 12,0% | 8,2%  | 3,7%           | 5,6%  | 3,0%  | 6,0%      | 7,9%  | 5,1%  | 19,4%     | 21,0% | 18,4% |  |
| كسرى            | 7,4%    | 12,8% | 5,5%  | 0,9%           | 0,0%  | 1,0%  | 4,4%      | 6,7%  | 3,6%  | 17,8%     | 31,0% | 12,6% |  |
| برقو            | 16,2%   | 31,2% | 12,5% | 2,5%           | 24,6% | 1,5%  | 10,6%     | 19,0% | 8,8%  | 37,4%     | 52,0% | 31,1% |  |
| العروسة         | 25,6%   | 35,5% | 22,6% | 18,5%          | 17,1% | 18,6% | 17,5%     | 23,3% | 15,9% | 48,2%     | 56,5% | 44,1% |  |
| الولاية         | 17,6%   | 25,6% | 14,4% | 6,6%           | 12,6% | 5,5%  | 11,2%     | 17,0% | 9,0%  | 35,9%     | 41,4% | 32,7% |  |
| الوطني          | 14,8%   | 22,5% | 11,4% | 5,0%           | 8,5%  | 4,4%  | 8,7%      | 14,7% | 6,2%  | 30,2%     | 36,4% | 26,4% |  |

رسم 3-8: فجوات النوع الاجتماعي في نسب البطالة بين النساء والرجال (15 سنة فما فوق) حسب الفئة العمرية سنة 2014

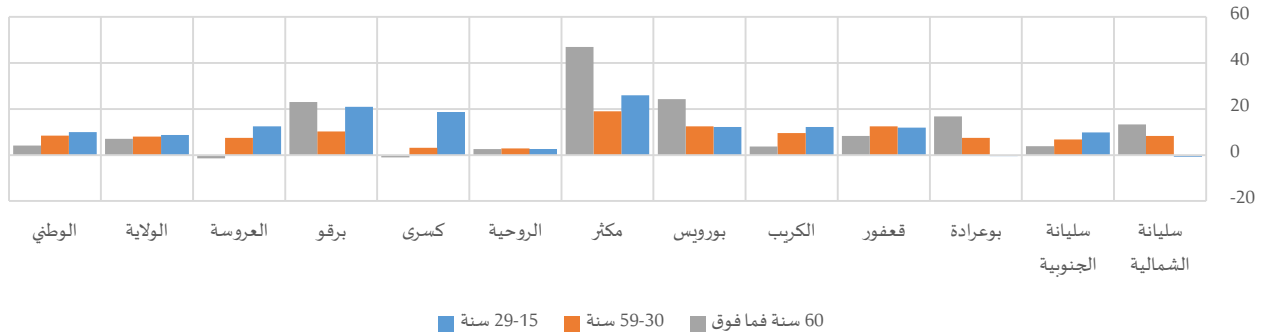

#### 4-2- مدة البطالة

يختلف المشهد العام لتوزيع العاطلات والعاطلين عن العمل وفقا لمدة البطالة، فمثلا أنّ أكبر نسبة من النساء العاطلات عن العمل (51.5%) تفوق مدة بطالتهم سنتين، نجد أنّ أغلب الرجال (41.6%) أيضا تتجاوز مدة بطالتهم السنتين على المستوى الجهوي. وتعمق الفوارق بين الجنسين للذين لا تتجاوز مدة بطالتهم السنة لتتعدى 20 نقطة لفائدة الرجال ببعض المعتمديات على غرار معتمدية مكث (21.9 نقطة) ومعتمدية كسرى (22.3 نقطة).

رسم 3-9: فجوات النوع الاجتماعي في التوزيع النسبي بين النساء والرجال العاطلين (15 سنة فما فوق) حسب مدة البطالة سنة 2014

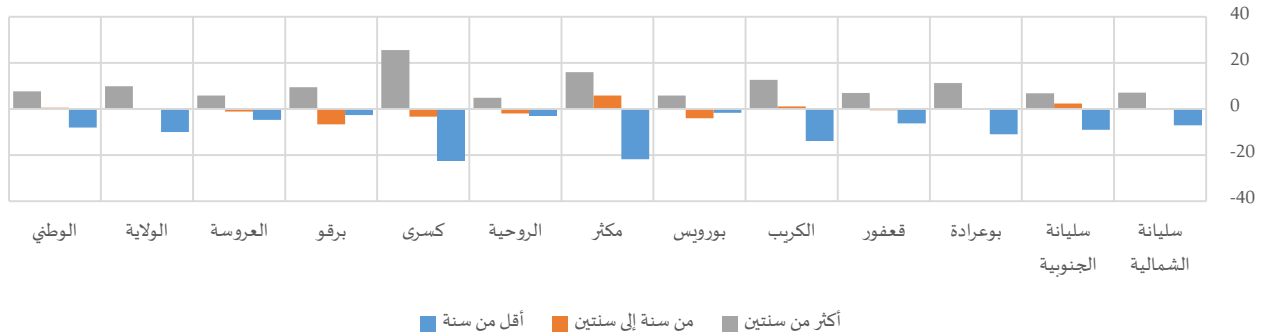

جدول 3-14: العاطلين (15 سنة فما فوق) حسب مدة البطالة سنة 2014

| المجموع | المجموع |        | أكثر من سنتين |       |       | من سنة إلى سنتين |       |       | أقل من سنة |       |       |                 |
|---------|---------|--------|---------------|-------|-------|------------------|-------|-------|------------|-------|-------|-----------------|
|         | نساء    | رجال   | المجموع       | نساء  | رجال  | المجموع          | نساء  | رجال  | المجموع    | نساء  | رجال  |                 |
| 1709    | 826     | 883    | 45,9%         | 49,6% | 42,5% | 28,2%            | 28,2% | 28,2% | 25,8%      | 22,2% | 29,3% | سليانة الشمالية |
| 1680    | 749     | 931    | 46,7%         | 50,4% | 43,6% | 19,0%            | 20,3% | 18,0% | 34,3%      | 29,3% | 38,3% | سليانة الجنوبية |
| 1530    | 564     | 966    | 58,1%         | 65,2% | 54,0% | 20,3%            | 20,2% | 20,4% | 21,6%      | 14,6% | 25,6% | بوعرادة         |
| 1110    | 491     | 619    | 56,9%         | 60,8% | 53,9% | 21,5%            | 21,2% | 21,7% | 21,6%      | 18,1% | 24,4% | قعفور           |
| 1183    | 476     | 707    | 46,5%         | 54,1% | 41,4% | 20,8%            | 21,4% | 20,3% | 32,7%      | 24,4% | 38,3% | الكرب           |
| 1044    | 361     | 684    | 37,3%         | 41,1% | 35,3% | 26,9%            | 24,3% | 28,3% | 35,8%      | 34,7% | 36,4% | بورويس          |
| 1881    | 828     | 1054   | 42,5%         | 51,4% | 35,4% | 25,0%            | 28,2% | 22,4% | 32,6%      | 20,3% | 42,2% | مكث             |
| 760     | 330     | 430    | 35,0%         | 37,8% | 32,9% | 25,6%            | 24,5% | 26,5% | 39,4%      | 37,7% | 40,6% | الروحية         |
| 347     | 156     | 191    | 42,5%         | 56,6% | 31,0% | 21,0%            | 19,2% | 22,5% | 36,5%      | 24,2% | 46,5% | كسرى            |
| 615     | 231     | 384    | 46,9%         | 52,7% | 43,3% | 26,4%            | 22,2% | 28,9% | 26,7%      | 25,1% | 27,7% | برقو            |
| 738     | 238     | 500    | 30,4%         | 34,4% | 28,5% | 39,9%            | 39,1% | 40,2% | 29,8%      | 26,5% | 31,3% | العروسة         |
| 12599   | 5249    | 7349   | 45,7%         | 51,5% | 41,6% | 24,4%            | 24,4% | 24,4% | 29,9%      | 24,1% | 34,1% | الولاية         |
| 573313  | 267175  | 306138 | 38,4%         | 42,4% | 34,8% | 28,3%            | 28,6% | 28,1% | 33,3%      | 29,0% | 37,1% | الوطني          |

### 3- الوضعية الاقتصادية لرئيس الأسرة

أفرزت البيانات عن رؤساء أسر ولاية سليانة أنّ 3.6% منهم في حالة بطالة، في حين يمثل المشتغلون 58.4% وغير النشيطين 37.7%. لكن تختلف التركيبة بين الجنسين، ففي حين يُمثل الرجال المشتغلون قرابة 66.0% من رؤساء الأسر الرجال، تصل هذه النسبة إلى حدود 20.4% لدى رئيسات الأسر النساء، وتنقلب الصورة بالنسبة لغير النشيطين حيث تبلغ نسبة الرجال رؤساء الأسر غير النشيطين 30.1%، مقابل 77.5% كنسبة النساء رئيسات الأسر غير النشيطات.

رسم 10-3: فجوات النوع الاجتماعي في التوزيع النسبي بين النساء والرجال رؤساء الأسر حسب الوضعية الاقتصادية سنة 2014

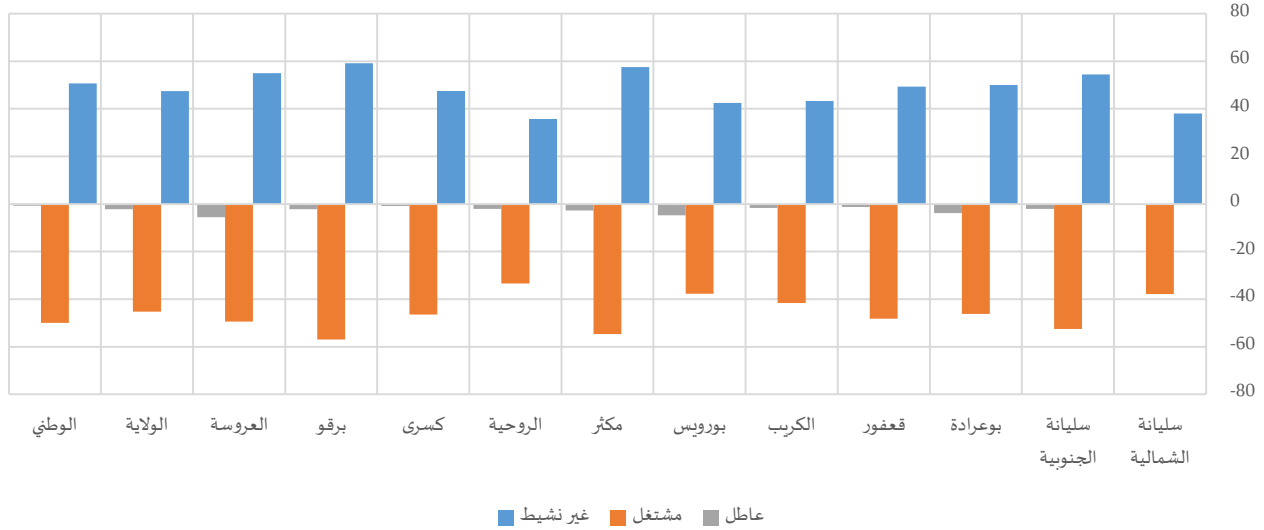

جدول 15-3: رؤساء الأسر حسب الوضعية الاقتصادية سنة 2014

| المجموع | التوزيع النسبي |         |         |      |          |         |       |       |         |       |       |                 |
|---------|----------------|---------|---------|------|----------|---------|-------|-------|---------|-------|-------|-----------------|
|         | عاطل           |         | مشتغل   |      | غير نشيط |         |       |       |         |       |       |                 |
| المجموع | نساء           | رجال    | المجموع | نساء | رجال     | المجموع | نساء  | رجال  | المجموع | نساء  | رجال  |                 |
| 7493    | 1070           | 6422    | 2,5%    | 2,5% | 2,6%     | 67,1%   | 34,6% | 72,5% | 30,4%   | 62,9% | 24,9% | سليانة الشمالية |
| 7470    | 1012           | 6459    | 2,9%    | 1,1% | 3,1%     | 62,8%   | 17,4% | 69,9% | 34,3%   | 81,5% | 27,0% | سليانة الجنوبية |
| 5074    | 777            | 4298    | 5,1%    | 1,9% | 5,7%     | 51,5%   | 12,4% | 58,6% | 43,4%   | 85,7% | 35,7% | بوعراة          |
| 4582    | 833            | 3749    | 3,7%    | 2,7% | 3,9%     | 53,3%   | 13,8% | 62,0% | 43,1%   | 83,5% | 34,1% | قعفرور          |
| 5262    | 847            | 4415    | 3,7%    | 2,3% | 4,0%     | 52,8%   | 17,9% | 59,5% | 43,5%   | 79,8% | 36,5% | الكرب           |
| 3184    | 528            | 2657    | 5,9%    | 1,9% | 6,6%     | 44,9%   | 13,4% | 51,1% | 49,3%   | 84,7% | 42,2% | بورويس          |
| 6762    | 889            | 5873    | 4,5%    | 2,2% | 4,9%     | 61,6%   | 14,1% | 68,8% | 33,9%   | 83,8% | 26,3% | مكثّر           |
| 5981    | 1194           | 4787    | 2,6%    | 0,9% | 3,0%     | 66,0%   | 39,2% | 72,6% | 31,5%   | 59,9% | 24,4% | الروحية         |
| 4098    | 844            | 3254    | 1,6%    | 1,0% | 1,8%     | 61,4%   | 24,5% | 71,0% | 36,9%   | 74,5% | 27,2% | كسرى            |
| 3318    | 562            | 2757    | 2,5%    | 0,7% | 2,9%     | 56,8%   | 9,5%  | 66,4% | 40,7%   | 89,8% | 30,7% | برقو            |
| 2636    | 439            | 2197    | 6,9%    | 2,3% | 7,9%     | 49,1%   | 7,9%  | 57,3% | 44,0%   | 89,8% | 34,8% | العروسة         |
| 55860   | 8993           | 46868   | 3,6%    | 1,7% | 3,9%     | 58,7%   | 20,8% | 66,0% | 37,7%   | 77,5% | 30,1% | الولاية         |
| 2772332 | 401105         | 2371227 | 2,4%    | 1,8% | 2,5%     | 62,4%   | 19,6% | 69,6% | 35,2%   | 78,6% | 27,9% | الوطني          |

ووفقا للوضعية المهنية، يحتكر الأجراء توزيع رؤساء الأسر المشتغلين بنسبة 67.2%، وتبلغ نسبيهم على التوالي 65.0% و 67.5% في صفوف النساء رئيسات الأسر والرجال رؤساء الأسر.

كما تفوق نسبة النساء رئيسات الأسر اللاتي تعملن لدى الأسر بدون أجر (معين أو شريك عائلي وما إلى ذلك) نسبة الرجال رؤساء الأسر من نفس الفئة من خلال 1.7% مقابل 0.3%، لكون المرأة رئيسة الأسرة هي القائمة بدرجة أكبر بالأشغال الاقتصادية لدى العائلة دون أي أجر مادي مقارنة بالرجل رئيس الأسر.

جدول 3-16: رؤساء الأسر المشتغلين حسب الوضعية المهنية سنة 2014

| المجموع | التوزيع النسبي                       |         |      |         |      |       |                       |       |       |                      |       |       |      |       |                 |
|---------|--------------------------------------|---------|------|---------|------|-------|-----------------------|-------|-------|----------------------|-------|-------|------|-------|-----------------|
|         | يعمل لدى الأسرة بدون أجر وحالات أخرى |         |      | أجير    |      |       | لحسابه الخاص بدون أجر |       |       | لحسابه الخاص وله أجر |       |       |      |       |                 |
|         | المجموع                              | نساء    | رجال | المجموع | نساء | رجال  | المجموع               | نساء  | رجال  | المجموع              | نساء  | رجال  |      |       |                 |
| 5041    | 371                                  | 4670    | 0,4% | 0,0%    | 0,4% | 73,7% | 86,9%                 | 72,7% | 19,3% | 9,7%                 | 20,0% | 6,6%  | 3,3% | 6,9%  | سليانة الشمالية |
| 4695    | 176                                  | 4520    | 0,4% | 2,3%    | 0,3% | 75,3% | 75,8%                 | 75,4% | 18,8% | 17,8%                | 18,8% | 5,4%  | 4,0% | 5,5%  | سليانة الجنوبية |
| 2621    | 97                                   | 2523    | 0,2% | 0,0%    | 0,2% | 69,0% | 81,4%                 | 68,6% | 25,7% | 16,5%                | 26,1% | 4,9%  | 2,1% | 5,1%  | بوعرادة         |
| 2445    | 115                                  | 2331    | 0,2% | 0,0%    | 0,2% | 72,2% | 77,7%                 | 72,0% | 20,7% | 18,7%                | 20,8% | 6,9%  | 3,5% | 7,0%  | قعفور           |
| 2783    | 152                                  | 2631    | 0,2% | 0,0%    | 0,2% | 71,4% | 87,3%                 | 70,5% | 20,2% | 9,5%                 | 20,8% | 8,2%  | 3,3% | 8,5%  | الكرب           |
| 1431    | 72                                   | 1360    | 0,1% | 1,4%    | 0,1% | 71,8% | 86,1%                 | 71,4% | 20,0% | 12,6%                | 20,4% | 7,7%  | 0,0% | 8,1%  | بورويس          |
| 4167    | 125                                  | 4042    | 0,1% | 0,9%    | 0,1% | 67,5% | 88,4%                 | 67,0% | 27,3% | 7,4%                 | 28,0% | 4,9%  | 3,3% | 5,0%  | مكث             |
| 3955    | 470                                  | 3485    | 0,9% | 4,6%    | 0,4% | 49,4% | 29,1%                 | 52,2% | 45,8% | 62,8%                | 43,5% | 3,8%  | 3,5% | 3,9%  | الروحية         |
| 2520    | 207                                  | 2313    | 0,7% | 1,5%    | 0,6% | 61,0% | 38,5%                 | 63,2% | 34,4% | 52,6%                | 32,9% | 3,6%  | 7,4% | 3,3%  | كسرى            |
| 1890    | 54                                   | 1836    | 0,7% | 0,0%    | 0,7% | 55,4% | 74,0%                 | 54,9% | 36,4% | 16,3%                | 37,0% | 7,4%  | 9,7% | 7,3%  | برقو            |
| 1295    | 35                                   | 1260    | 0,5% | 0,0%    | 0,6% | 69,0% | 94,1%                 | 68,4% | 20,7% | 5,9%                 | 21,1% | 9,6%  | 0,0% | 9,9%  | العروسة         |
| 32844   | 1874                                 | 30970   | 0,4% | 1,7%    | 0,3% | 67,2% | 65,0%                 | 67,5% | 26,3% | 29,5%                | 26,2% | 5,9%  | 3,8% | 6,0%  | الولاية         |
| 1734905 | 79215                                | 1655690 | 0,4% | 1,0%    | 0,4% | 73,4% | 80,8%                 | 73,4% | 15,4% | 12,7%                | 15,6% | 10,4% | 5,6% | 10,6% | الوطني          |

#### 4- النوع الإجتماعي والتفطية الإجتماعية

من خلال دراسة وضعية مشتغلي الفئة العمرية (18-59) سنة، بلغ عدد المنخرطين بالصناديق الاجتماعية بولاية سليانة حوالي 29 ألف منخرط، علما وأنّ عدد المنخرطين الإجمالي يتجاوز ذلك بكثير إذا ما أخذنا بعين الاعتبار الفئات العمرية التي تفوق 60 سنة.

وناهزت نسبة انخراط مشتغلي الفئة العمرية (18-59) سنة 53.6%، بفارق ناهز 2.9 نقطة لصالح النساء إذ بلغت نسبة الانخراط لدى الرجال 54.6% مقابل 50.7% لدى النساء.

على مستوى المعتمديات، سجلت الفجوة بين الجنسين في نسب الانخراط تفاوتات لصالح الرجال بجل المعتمديات تراوحت بين 0.1 نقطة بمعتمدية بوعرادة وحوالي 15 نقطة بمعتمديتي كسرى والروحية. في المقابل، كانت نسب التغطية لصالح النساء خاصة بمعتمديتي مكث وسليانة الجنوبية ناهزت 1.6 نقطة و3.4 نقطة على التوالي.

خارطة 2-3: فجوات النوع الإجتماعی فی نسب التغطية الإجتماعیة بین النساء والرجال المشتغلین (18-59 سنة) سنة 2014

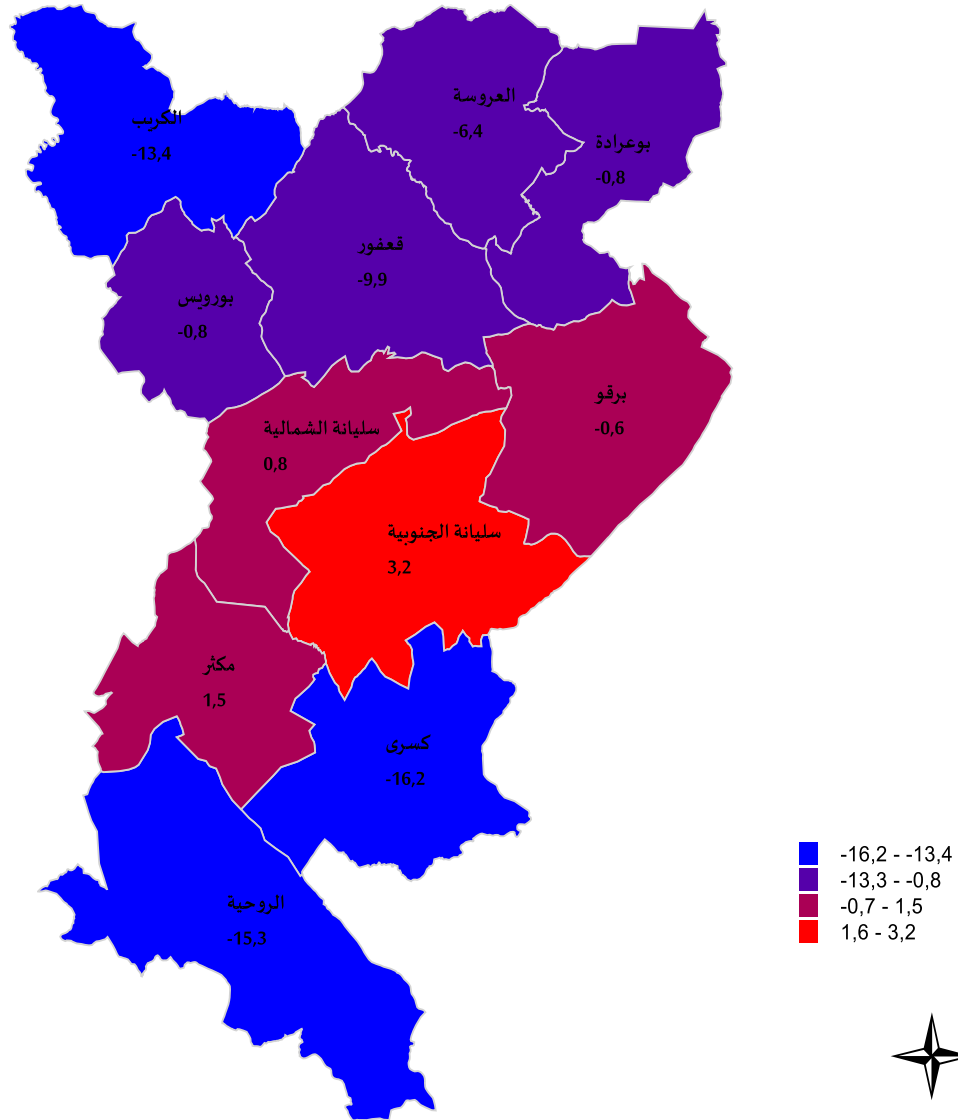

جدول 3-17: المشتغلین (18-59 سنة) حسب نوعية التغطية الإجتماعیة سنة 2014

| المجموع | التوزع النسبی |         |         |           |      |         |                                 |       |         |                                           |       |         |       |       |                 |
|---------|---------------|---------|---------|-----------|------|---------|---------------------------------|-------|---------|-------------------------------------------|-------|---------|-------|-------|-----------------|
|         | لا یعرف       |         |         | غیر منخرط |      |         | الصندوق الوطنی للضمان الإجتماعی |       |         | الصندوق الوطنی للتقاعد والهیطة الإجتماعیة |       |         |       |       |                 |
| المجموع | نساء          | رجال    | المجموع | نساء      | رجال | المجموع | نساء                            | رجال  | المجموع | نساء                                      | رجال  | المجموع | نساء  | رجال  |                 |
| 8931    | 3025          | 5906    | 0,4%    | 0,4%      | 0,4% | 27,9%   | 27,4%                           | 28,2% | 38,4%   | 38,8%                                     | 38,3% | 33,2%   | 33,4% | 33,1% | سلیانة الشمالية |
| 8458    | 2449          | 6009    | 0,4%    | 0,4%      | 0,5% | 38,1%   | 35,8%                           | 39,0% | 33,8%   | 30,3%                                     | 35,2% | 27,7%   | 33,6% | 25,3% | سلیانة الجنوبية |
| 4530    | 1237          | 3293    | 0,8%    | 0,2%      | 1,0% | 47,1%   | 47,7%                           | 46,9% | 33,2%   | 31,5%                                     | 33,9% | 18,9%   | 20,6% | 18,3% | بوعرادة         |
| 3961    | 1005          | 2956    | 0,4%    | 0,0%      | 0,5% | 43,3%   | 50,7%                           | 40,8% | 28,8%   | 20,0%                                     | 31,8% | 27,5%   | 29,2% | 26,8% | ققفور           |
| 4520    | 1142          | 3378    | 0,5%    | 0,4%      | 0,6% | 47,3%   | 57,4%                           | 44,0% | 30,9%   | 17,6%                                     | 35,5% | 21,2%   | 24,7% | 20,0% | الكریب          |
| 2256    | 450           | 1806    | 0,4%    | 0,2%      | 0,5% | 52,0%   | 52,6%                           | 51,8% | 26,2%   | 19,3%                                     | 27,9% | 21,3%   | 27,8% | 19,7% | بورویس          |
| 6032    | 1073          | 4959    | 0,1%    | 0,1%      | 0,1% | 46,8%   | 45,5%                           | 47,0% | 28,9%   | 12,5%                                     | 32,5% | 24,2%   | 41,9% | 20,3% | مكتر            |
| 6097    | 2092          | 4005    | 0,4%    | 0,2%      | 0,5% | 73,1%   | 83,2%                           | 67,9% | 12,4%   | 4,7%                                      | 16,4% | 14,1%   | 11,9% | 15,2% | الروحیة         |
| 3681    | 932           | 2750    | 0,7%    | 0,0%      | 0,9% | 58,1%   | 70,2%                           | 54,0% | 16,5%   | 7,2%                                      | 19,7% | 24,7%   | 22,6% | 25,4% | كسرى            |
| 2819    | 494           | 2325    | 0,2%    | 0,2%      | 0,2% | 44,0%   | 44,5%                           | 43,9% | 33,2%   | 22,6%                                     | 35,5% | 22,5%   | 32,6% | 20,4% | برقو            |
| 1983    | 420           | 1563    | 0,6%    | 0,5%      | 0,7% | 47,7%   | 52,7%                           | 46,3% | 29,5%   | 17,5%                                     | 32,7% | 22,2%   | 29,3% | 20,3% | العروسة         |
| 53269   | 14319         | 38950   | 0,4%    | 0,3%      | 0,5% | 46,0%   | 49,0%                           | 44,8% | 29,2%   | 22,9%                                     | 31,5% | 24,4%   | 27,8% | 23,1% | الولاية         |
| 3106738 | 889177        | 2217561 | 0,8%    | 0,7%      | 0,9% | 33,8%   | 32,5%                           | 34,4% | 43,7%   | 41,0%                                     | 44,8% | 21,6%   | 25,9% | 19,9% | الوطنی          |

#### 1-4- التغطية الاجتماعية مسبب الوضعية المهنية

من خلال دراسة التغطية الاجتماعية للمشتغلين من الفئة العمرية (18-59) سنة وفقا لوضعيتهم المهنية، نلاحظ وجود فوارق كبيرة بين الرجال والنساء المشتغلين لحسابهم الخاص (دون إجراء أو إجراء) لصالح الرجال تصل إلى حدود 16 نقطة، حيث تبلغ نسبة التغطية بالقطاع الخاص 21.8% لدى الرجال مقابل 5.9% لدى النساء. بالنسبة للمشتغلين كأجراء، تجاوزت نسبتهم من بين المنخرطات النساء المسجلة لدى الرجال بقراءة 16 نقطة، من خلال 77.5% و93.4% في صفوف الرجال والنساء على التوالي.

وتفاوتت الفجوات بين الجنسين بين المعتمديات بحسب طابع الوسط لكل معتمدية والنسيج الاقتصادي بها. ففي حين تبلغ الفجوة في صفوف الأجراء المنخرطين 26.7 نقطة بمعتمدية برقو لفائدة النساء وفقا للتوزيع النسبي للمشتغلين المنخرطين، لا تتعدى هذه الفجوة بين الجنسين الـ 4 نقاط بمعتمدية بكسرى لصالح النساء.

رسم 3-11: فجوات النوع الاجتماعي في التوزيع النسبي بين النساء والرجال المشتغلين (18-59 سنة) المنخرطين حسب الوضعية المهنية سنة 2014

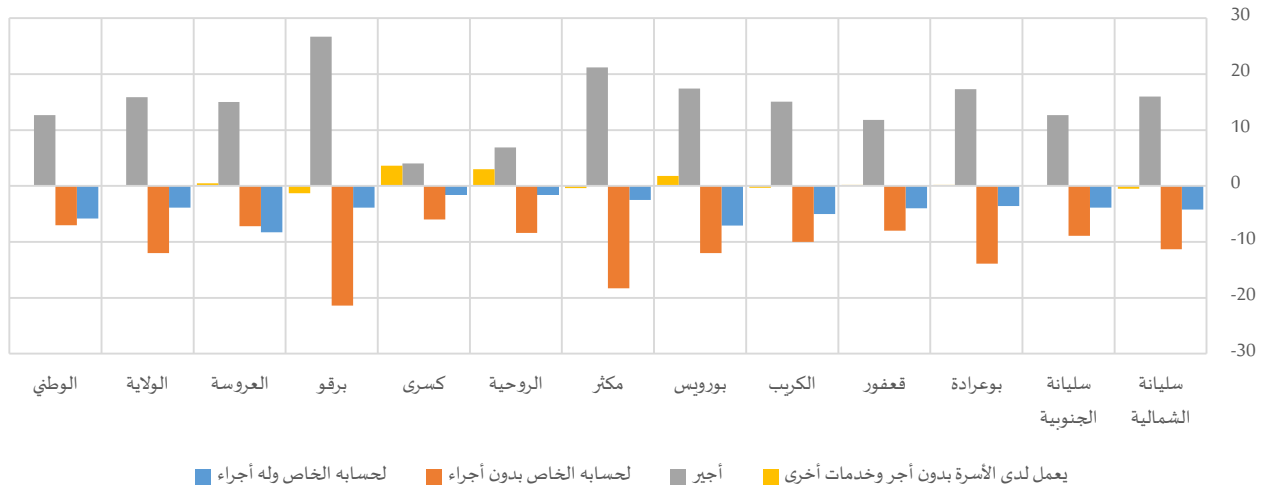

جدول 3-18: المشتغلين (18-59 سنة) المنخرطين حسب الوضعية المهنية سنة 2014

| المجموع | التوزيع النسبي                       |         |      |         |      |       |                         |       |       |                        |       |      | الولاية |      |                 |
|---------|--------------------------------------|---------|------|---------|------|-------|-------------------------|-------|-------|------------------------|-------|------|---------|------|-----------------|
|         | يعمل لدى الأسرة بدون أجر وخدمات أخرى |         |      | أجير    |      |       | لحسابه الخاص بدون إجراء |       |       | لحسابه الخاص وله إجراء |       |      |         |      |                 |
|         | المجموع                              | نساء    | رجال | المجموع | نساء | رجال  | المجموع                 | نساء  | رجال  | المجموع                | نساء  | رجال |         |      |                 |
| 6381    | 2178                                 | 4203    | 0,6% | 0,2%    | 0,7% | 84,8% | 95,4%                   | 79,4% | 9,8%  | 2,4%                   | 13,7% | 4,7% | 2,0%    | 6,2% | سليانة الشمالية |
| 5188    | 1560                                 | 3627    | 0,5% | 0,5%    | 0,5% | 86,1% | 95,0%                   | 82,3% | 9,1%  | 2,9%                   | 11,8% | 4,3% | 1,6%    | 5,5% | سليانة الجنوبية |
| 2359    | 644                                  | 1715    | 0,5% | 0,7%    | 0,5% | 82,6% | 95,2%                   | 77,9% | 13,8% | 3,7%                   | 17,6% | 3,1% | 0,5%    | 4,1% | بوعرادة         |
| 2223    | 493                                  | 1730    | 0,4% | 0,6%    | 0,4% | 82,1% | 91,3%                   | 79,5% | 12,6% | 6,4%                   | 14,4% | 4,8% | 1,7%    | 5,7% | قعفور           |
| 2349    | 482                                  | 1867    | 0,7% | 0,4%    | 0,7% | 81,3% | 93,4%                   | 78,3% | 12,3% | 4,4%                   | 14,4% | 5,7% | 1,7%    | 6,7% | الكرب           |
| 1069    | 211                                  | 857     | 0,5% | 1,9%    | 0,1% | 78,1% | 92,3%                   | 74,9% | 14,9% | 5,3%                   | 17,3% | 6,2% | 0,5%    | 7,6% | بورويس          |
| 3197    | 584                                  | 2613    | 0,3% | 0,0%    | 0,4% | 77,0% | 94,4%                   | 73,2% | 18,3% | 3,4%                   | 21,7% | 4,3% | 2,3%    | 4,8% | مكثر            |
| 1609    | 346                                  | 1264    | 2,4% | 4,8%    | 1,8% | 74,0% | 79,6%                   | 72,7% | 19,0% | 12,5%                  | 20,9% | 4,4% | 3,1%    | 4,7% | الروحية         |
| 1509    | 277                                  | 1232    | 1,1% | 4,0%    | 0,4% | 82,7% | 86,0%                   | 82,0% | 13,8% | 8,9%                   | 14,9% | 2,4% | 1,1%    | 2,6% | كسرى            |
| 1570    | 273                                  | 1297    | 1,5% | 0,4%    | 1,7% | 71,2% | 93,2%                   | 66,5% | 21,8% | 4,1%                   | 25,5% | 5,5% | 2,3%    | 6,2% | برقو            |
| 1022    | 196                                  | 826     | 0,7% | 1,1%    | 0,6% | 77,2% | 89,6%                   | 74,6% | 14,6% | 8,8%                   | 16,0% | 7,1% | 0,5%    | 8,8% | العروسة         |
| 28477   | 7244                                 | 21232   | 0,7% | 0,8%    | 0,7% | 81,5% | 93,4%                   | 77,5% | 13,2% | 4,2%                   | 16,2% | 4,6% | 1,7%    | 5,6% | الولاية         |
| 2005048 | 586035                               | 1419013 | 0,5% | 0,6%    | 0,5% | 82,6% | 91,9%                   | 79,2% | 8,8%  | 3,9%                   | 10,9% | 7,7% | 3,6%    | 9,4% | الوطني          |



بالنسبة للمشتغلين غير المنخرطين، عموماً لا توجد فجوات كبيرة بين الجنسين على المستوى الجهوي وعلى مستوى بعض المعتمديات وفقاً للوضع المهنية، باستثناء بعض الحالات. فقد فاقت نسبة الرجال المشتغلين كأجراء من غير المنخرطين نظراءهم من النساء بأكثر من 25.0 نقاط بمعتمديتي الروحية (25.0 نقطة) وكسرى (26.5 نقطة)، في حين وصلت الفجوة إلى حدود 1 نقطة لصالح النساء بمعتمدية سليانة الشمالية.

رسم 3-12: فجوات النوع الاجتماعي في التوزيع النسبي بين النساء والرجال المشتغلين (18-59 سنة) غير المنخرطين حسب الوضعية المهنية سنة 2014

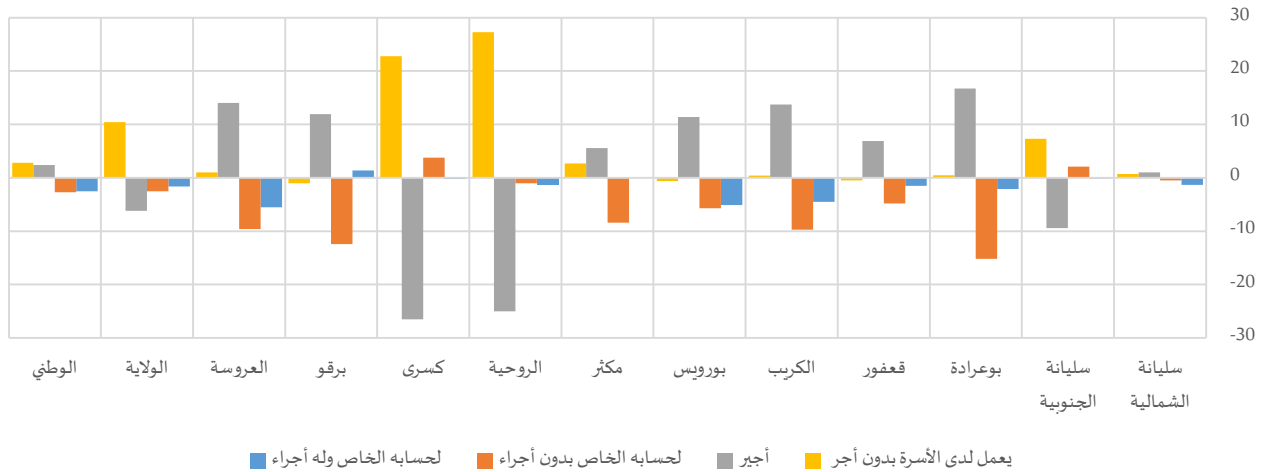

جدول 3-19: المشتغلين (18-59 سنة) غير المنخرطين حسب الوضعية المهنية سنة 2014

| المجموع | التوزيع النسبي           |        |       |         |       |       |                         |       |       |                        |       |      | المجموع |      |                 |
|---------|--------------------------|--------|-------|---------|-------|-------|-------------------------|-------|-------|------------------------|-------|------|---------|------|-----------------|
|         | يعمل لدى الأسرة بدون أجر |        |       | أجير    |       |       | لحسابه الخاص بدون أجراء |       |       | لحسابه الخاص وله أجراء |       |      |         |      |                 |
|         | المجموع                  | نساء   | رجال  | المجموع | نساء  | رجال  | المجموع                 | نساء  | رجال  | المجموع                | نساء  | رجال |         |      |                 |
| 2488    | 828                      | 1661   | 4,0%  | 4,4%    | 3,7%  | 68,0% | 68,6%                   | 67,6% | 23,9% | 23,6%                  | 24,1% | 4,2% | 3,3%    | 4,6% | سليانة الشمالية |
| 3211    | 874                      | 2337   | 4,9%  | 10,2%   | 2,9%  | 76,2% | 69,4%                   | 78,8% | 16,7% | 18,2%                  | 16,1% | 2,2% | 2,1%    | 2,2% | سليانة الجنوبية |
| 2131    | 591                      | 1540   | 1,3%  | 1,7%    | 1,2%  | 75,0% | 87,1%                   | 70,4% | 20,4% | 9,4%                   | 24,6% | 3,2% | 1,7%    | 3,8% | بوعرادة         |
| 1713    | 508                      | 1205   | 2,8%  | 2,4%    | 2,9%  | 73,6% | 78,5%                   | 71,6% | 19,3% | 16,0%                  | 20,8% | 4,2% | 3,2%    | 4,7% | قعفرور          |
| 2134    | 653                      | 1481   | 3,0%  | 3,3%    | 2,9%  | 77,1% | 86,6%                   | 72,9% | 15,1% | 8,4%                   | 18,1% | 4,8% | 1,7%    | 6,2% | الكرب           |
| 1168    | 236                      | 932    | 2,7%  | 2,2%    | 2,8%  | 75,8% | 84,9%                   | 73,5% | 16,6% | 12,0%                  | 17,7% | 4,9% | 0,9%    | 6,0% | بورويس          |
| 2814    | 488                      | 2326   | 1,6%  | 3,8%    | 1,1%  | 73,2% | 77,8%                   | 72,2% | 22,0% | 15,0%                  | 23,4% | 3,3% | 3,3%    | 3,3% | مكتر            |
| 4443    | 1734                     | 2709   | 17,4% | 34,0%   | 6,7%  | 44,4% | 29,2%                   | 54,2% | 36,2% | 35,6%                  | 36,6% | 2,0% | 1,3%    | 2,5% | الروحية         |
| 2126    | 651                      | 1475   | 11,0% | 26,8%   | 4,0%  | 59,3% | 40,9%                   | 67,4% | 27,5% | 30,1%                  | 26,3% | 2,2% | 2,2%    | 2,3% | كسرى            |
| 1238    | 220                      | 1018   | 10,8% | 10,0%   | 11,0% | 52,3% | 62,1%                   | 50,2% | 31,6% | 21,4%                  | 33,8% | 5,3% | 6,5%    | 5,1% | برقو            |
| 943     | 221                      | 722    | 1,5%  | 2,3%    | 1,3%  | 77,4% | 88,1%                   | 74,1% | 15,5% | 8,2%                   | 17,8% | 5,6% | 1,4%    | 6,9% | العروسة         |
| 24409   | 7004                     | 17406  | 6,7%  | 14,1%   | 3,7%  | 66,4% | 61,9%                   | 68,1% | 23,6% | 21,8%                  | 24,3% | 3,4% | 2,2%    | 3,8% | الولاية         |
| 1037389 | 284564                   | 752825 | 3,1%  | 5,1%    | 2,3%  | 74,7% | 76,5%                   | 74,1% | 16,3% | 14,4%                  | 17,1% | 5,8% | 4,0%    | 6,5% | الوطني          |

## 2-4- التغطية الاجتماعية مسبب مدة عقد العمل

يعمل أغلب المشتغلين المتمتعين بالتغطية الاجتماعية بعقود عمل غير محددة المدة (56.8%)، يليهم من يعملون دون عقد (32.5%). وقد فاقت الفجوات بين الجنسين الـ30 نقطة ببعض معتمديات ولاية سليانة، على غرار معتمدية مكثّر ومعتمدية برقو، بحوالي 35 نقطة لصالح الرجال.

رسم 3-13: فجوات النوع الاجتماعي في التوزيع النسبي بين النساء والرجال المشتغلين (18-59 سنة) المنخرطين حسب مدة عقد العمل سنة 2014

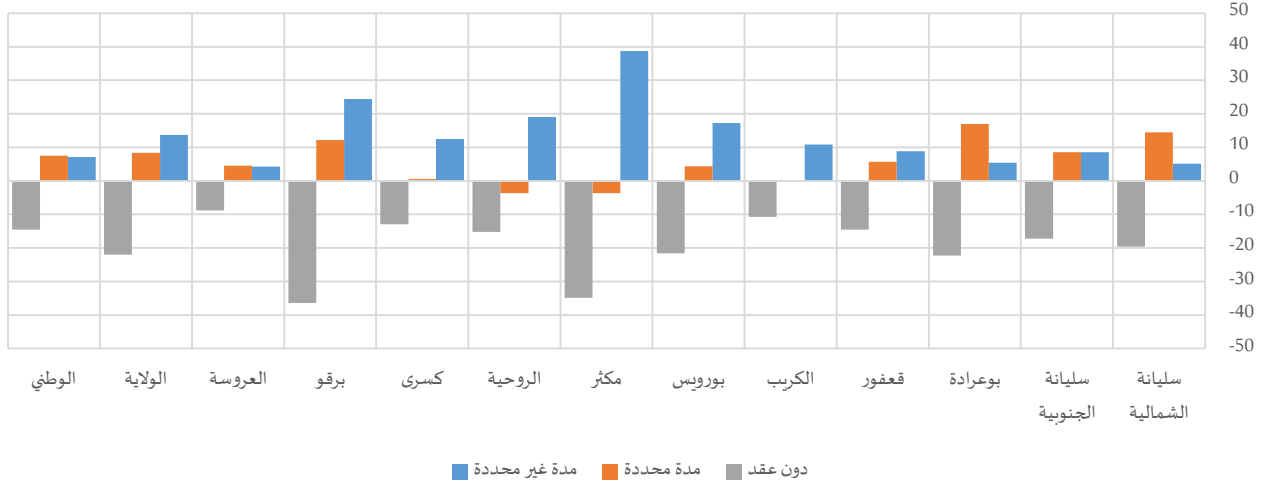

جدول 20-3: المشتغلين (18-59 سنة) المنخرطين حسب مدة عقد العمل سنة 2014

| المجموع | التوزيع النسبي |         |       |           |       |       |               |       |       |       | المجموع |                 |
|---------|----------------|---------|-------|-----------|-------|-------|---------------|-------|-------|-------|---------|-----------------|
|         | دون عقد        |         |       | مدة محددة |       |       | مدة غير محددة |       |       |       |         |                 |
|         | المجموع        | نساء    | رجال  | المجموع   | نساء  | رجال  | المجموع       | نساء  | رجال  |       |         |                 |
| 6381    | 2178           | 4203    | 19,0% | 6,1%      | 25,7% | 12,2% | 21,8%         | 7,3%  | 68,8% | 72,1% | 67,0%   | سليانة الشمالية |
| 5188    | 1560           | 3627    | 30,0% | 18,0%     | 35,2% | 12,1% | 18,1%         | 9,5%  | 57,9% | 63,9% | 55,3%   | سليانة الجنوبية |
| 2359    | 644            | 1715    | 32,3% | 16,1%     | 38,4% | 14,7% | 27,1%         | 10,1% | 52,9% | 56,8% | 51,4%   | بوعرادة         |
| 2223    | 493            | 1730    | 27,5% | 16,2%     | 30,7% | 11,1% | 15,5%         | 9,8%  | 61,5% | 68,3% | 59,5%   | قعفرور          |
| 2349    | 482            | 1867    | 39,0% | 30,5%     | 41,2% | 8,1%  | 8,0%          | 8,1%  | 52,9% | 61,5% | 50,7%   | الكرب           |
| 1069    | 211            | 857     | 53,5% | 36,2%     | 57,8% | 12,5% | 16,0%         | 11,6% | 34,0% | 47,8% | 30,6%   | بورويس          |
| 3197    | 584            | 2613    | 41,9% | 13,4%     | 48,3% | 8,9%  | 5,9%          | 9,6%  | 49,2% | 80,8% | 42,1%   | مكثّر           |
| 1609    | 346            | 1264    | 38,1% | 26,2%     | 41,4% | 6,3%  | 3,4%          | 7,1%  | 55,6% | 70,4% | 51,6%   | الروحية         |
| 1509    | 277            | 1232    | 35,7% | 25,2%     | 38,1% | 4,1%  | 4,5%          | 4,0%  | 60,2% | 70,3% | 58,0%   | كسرى            |
| 1570    | 273            | 1297    | 45,3% | 15,2%     | 51,6% | 8,9%  | 19,0%         | 6,8%  | 45,8% | 65,9% | 41,5%   | برقو            |
| 1022    | 196            | 826     | 42,2% | 35,1%     | 43,9% | 11,6% | 15,2%         | 10,7% | 46,2% | 49,7% | 45,4%   | العروسة         |
| 28477   | 7244           | 21232   | 32,5% | 16,1%     | 38,1% | 10,6% | 16,9%         | 8,5%  | 56,8% | 67,0% | 53,3%   | الولاية         |
| 2005048 | 586035         | 1419013 | 30,4% | 20,1%     | 34,6% | 15,6% | 20,9%         | 13,4% | 54,0% | 59,0% | 51,9%   | الوطني          |

وفي حين ترتفع نسب المنخرطات اللواتي يعملن بعقود محددة المدة مقارنة بالرجال (على غرار معتمديتي سليانة الشمالية وبوعرادة من خلال فجوات ناهزت 14.5 نقطة على التوالي)، فاقت نسب الرجال المتمتعين بالتغطية الاجتماعية الذين يعملون دون عقد نسب النساء بنفس طبيعة عقد العمل بكامل معتمديات ولاية سليانة.



رسم 3-14: فجوات النوع الاجتماعي في التوزيع النسبي بين النساء والرجال المشتغلين (18-59 سنة) غير المنخرطين حسب مدة عقد العمل سنة 2014

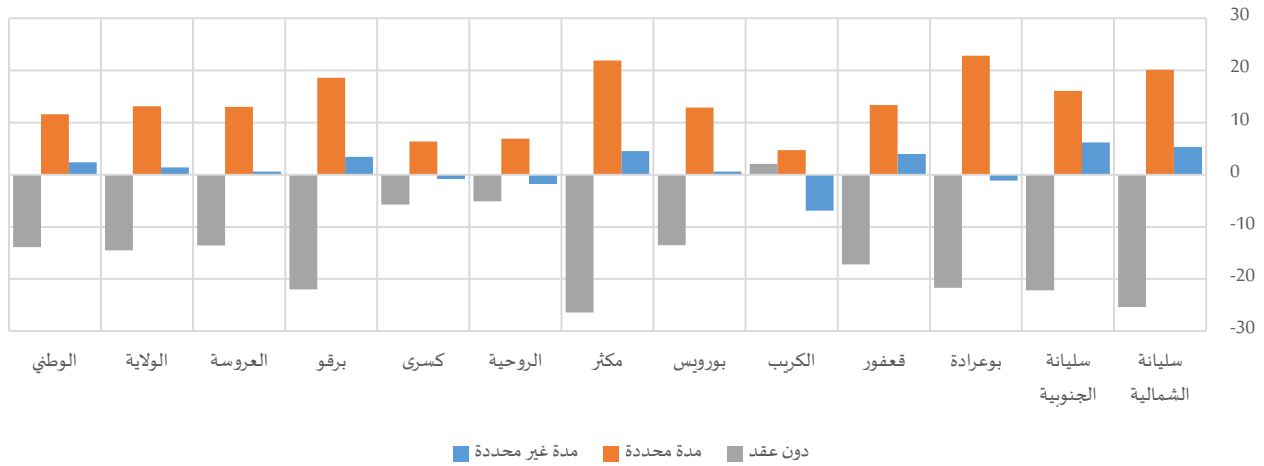

جدول 3-21: المشتغلين (18-59 سنة) غير المنخرطين حسب مدة عقد العمل سنة 2014

| المجموع | التوزيع النسبي |        |         |       |         |           |       |         |               |       |       |                 |
|---------|----------------|--------|---------|-------|---------|-----------|-------|---------|---------------|-------|-------|-----------------|
|         | المجموع        |        | دون عقد |       |         | مدة محددة |       |         | مدة غير محددة |       |       |                 |
|         |                |        | نساء    | رجال  | المجموع | نساء      | رجال  | المجموع | نساء          | رجال  |       |                 |
| 2488    | 828            | 1661   | 54,7%   | 37,8% | 63,2%   | 20,1%     | 33,5% | 13,4%   | 25,2%         | 28,7% | 23,4% | سليانة الشمالية |
| 3211    | 874            | 2337   | 77,4%   | 61,2% | 83,4%   | 12,1%     | 23,8% | 7,7%    | 10,5%         | 15,0% | 8,8%  | سليانة الجنوبية |
| 2131    | 591            | 1540   | 64,3%   | 48,6% | 70,3%   | 19,6%     | 36,1% | 13,3%   | 16,1%         | 15,3% | 16,4% | بوعرادة         |
| 1713    | 508            | 1205   | 73,6%   | 61,5% | 78,7%   | 12,6%     | 22,0% | 8,6%    | 13,8%         | 16,6% | 12,6% | قعفور           |
| 2134    | 653            | 1481   | 72,6%   | 74,0% | 71,9%   | 11,1%     | 14,4% | 9,7%    | 16,3%         | 11,5% | 18,4% | الكرب           |
| 1168    | 236            | 932    | 76,8%   | 66,0% | 79,5%   | 11,8%     | 22,1% | 9,2%    | 11,4%         | 11,9% | 11,3% | بورويس          |
| 2814    | 488            | 2326   | 82,2%   | 60,4% | 86,8%   | 10,1%     | 28,2% | 6,3%    | 7,7%          | 11,4% | 6,9%  | مكثر            |
| 4443    | 1734           | 2709   | 79,9%   | 76,8% | 81,9%   | 9,7%      | 13,9% | 7,0%    | 10,4%         | 9,3%  | 11,1% | الروحية         |
| 2126    | 651            | 1475   | 83,5%   | 79,6% | 85,3%   | 8,6%      | 13,0% | 6,6%    | 7,9%          | 7,4%  | 8,1%  | كسرى            |
| 1238    | 220            | 1018   | 78,0%   | 59,9% | 81,9%   | 9,2%      | 24,5% | 5,9%    | 12,8%         | 15,6% | 12,2% | برقو            |
| 943     | 221            | 722    | 73,3%   | 62,9% | 76,5%   | 10,8%     | 20,8% | 7,8%    | 15,8%         | 16,3% | 15,7% | العروسة         |
| 24409   | 7004           | 17406  | 74,6%   | 64,3% | 78,8%   | 12,3%     | 21,7% | 8,6%    | 13,0%         | 14,0% | 12,6% | الولاية         |
| 1037389 | 284564         | 752825 | 64,7%   | 54,6% | 68,5%   | 18,3%     | 26,7% | 15,1%   | 17,0%         | 18,8% | 16,4% | الوطني          |

## 5- ظروف التنقل للشغل

للتنقل إلى مكان العمل، تستغرق أغلب النساء المشتغلات وقتا يقارب الذي يقضيه الرجال، حيث أنّ 56.3% من النساء مقابل 48.4% من الرجال يقضون أقل من 15 دقيقة. وتتقارب أيضا نسبة الرجال الذين يمضون بين 15 دقيقة والساعة للالتحاق بمقرات عملهم النسب المسجلة لدى النساء، حيث بلغت نسبهم 47.0% و42.0% على التوالي من مجموع الرجال والنساء المشتغلين. وعلى مستوى المعتمديات، تباينت الفجوات حسب المدة الزمنية لتصل إلى 17.1 نقطة لصالح النساء للمدة (0-15 دق) بمعدمية كسرى و16.1 نقطة لصالح النساء لنفس المدة بمعتمدية مكثر و12.9 نقطة لصالح الرجال للمدة (16-60 دق).

رسم 3-15: فجوات النوع الاجتماعي في التوزيع النسبي بين النساء والرجال المشتغلين (15 سنة فما فوق) حسب المدة الزمنية المستغرقة للتنقل من المسكن لمقر العمل سنة 2014

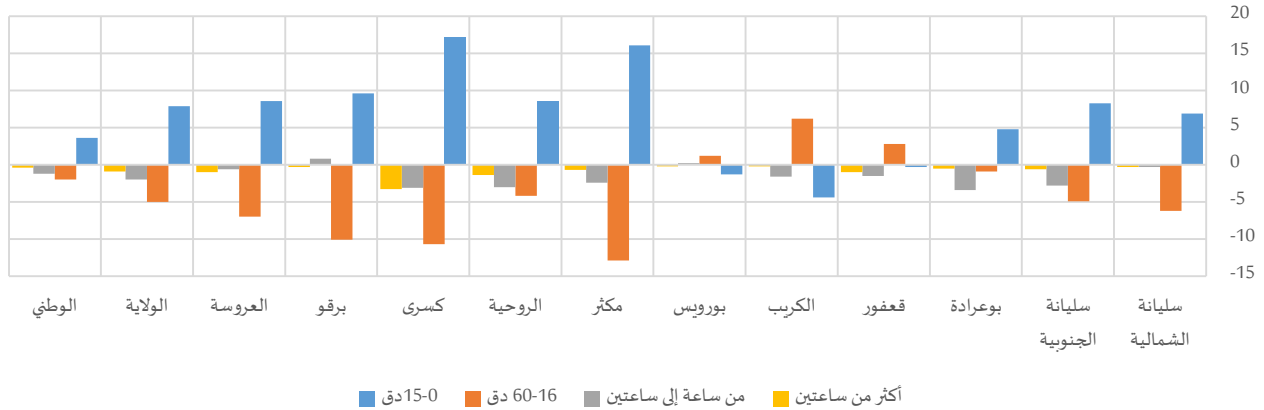

جدول 3-22: المشتغلين (15 سنة فما فوق) حسب المدة الزمنية المستغرقة للتنقل من المسكن لمقر العمل سنة 2014

| المجموع | التوزيع النسبي |         |         |                    |      |         |          |      |         |         |       |         | المجموع |       |                 |
|---------|----------------|---------|---------|--------------------|------|---------|----------|------|---------|---------|-------|---------|---------|-------|-----------------|
|         | أكثر من ساعتين |         |         | من ساعة إلى ساعتين |      |         | 60-16 دق |      |         | 15-0 دق |       |         |         |       |                 |
| المجموع | نساء           | رجال    | المجموع | نساء               | رجال | المجموع | نساء     | رجال | المجموع | نساء    | رجال  | المجموع | نساء    | رجال  |                 |
| 9454    | 3097           | 6357    | 0,4%    | 0,2%               | 0,5% | 1,0%    | 0,8%     | 1,1% | 36,2%   | 32,0%   | 38,2% | 62,4%   | 67,1%   | 60,2% | سليانة الشمالية |
| 9126    | 2521           | 6605    | 0,7%    | 0,2%               | 0,8% | 2,8%    | 0,8%     | 3,6% | 43,8%   | 40,3%   | 45,2% | 52,7%   | 58,7%   | 50,4% | سليانة الجنوبية |
| 4927    | 1302           | 3625    | 0,8%    | 0,4%               | 0,9% | 5,0%    | 2,5%     | 5,9% | 48,8%   | 48,2%   | 49,1% | 45,4%   | 48,9%   | 44,1% | بوعرادة         |
| 4339    | 1073           | 3266    | 1,2%    | 0,4%               | 1,4% | 2,2%    | 1,0%     | 2,5% | 46,0%   | 48,1%   | 45,3% | 50,7%   | 50,5%   | 50,8% | قعفور           |
| 4931    | 1231           | 3700    | 0,7%    | 0,5%               | 0,7% | 2,4%    | 1,2%     | 2,8% | 49,3%   | 54,0%   | 47,8% | 47,6%   | 44,3%   | 48,7% | الكرب           |
| 2427    | 464            | 1962    | 0,5%    | 0,4%               | 0,6% | 0,9%    | 1,1%     | 0,9% | 52,8%   | 53,8%   | 52,6% | 45,7%   | 44,7%   | 46,0% | بورويس          |
| 6608    | 1095           | 5514    | 1,4%    | 0,8%               | 1,5% | 3,0%    | 1,0%     | 3,4% | 50,6%   | 39,8%   | 52,7% | 45,0%   | 58,4%   | 42,3% | مكثر            |
| 7240    | 2421           | 4818    | 1,4%    | 0,4%               | 1,8% | 3,2%    | 1,2%     | 4,2% | 51,0%   | 48,2%   | 52,4% | 44,5%   | 50,2%   | 41,6% | الروحية         |
| 4359    | 1057           | 3301    | 2,9%    | 0,4%               | 3,7% | 3,3%    | 0,9%     | 4,0% | 43,3%   | 35,2%   | 45,9% | 50,6%   | 63,5%   | 46,4% | كسرى            |
| 3188    | 508            | 2680    | 1,1%    | 0,8%               | 1,1% | 4,5%    | 5,1%     | 4,3% | 48,1%   | 39,6%   | 49,7% | 46,3%   | 54,4%   | 44,8% | برقو            |
| 2144    | 432            | 1712    | 1,0%    | 0,2%               | 1,2% | 4,5%    | 4,0%     | 4,6% | 40,6%   | 35,0%   | 42,0% | 53,9%   | 60,8%   | 52,2% | العروسة         |
| 58742   | 15202          | 43541   | 1,0%    | 0,4%               | 1,3% | 2,8%    | 1,3%     | 3,3% | 45,7%   | 42,0%   | 47,0% | 50,4%   | 56,3%   | 48,4% | الولاية         |
| 3291691 | 920915         | 2370776 | 0,7%    | 0,4%               | 0,8% | 3,6%    | 2,8%     | 4,0% | 50,6%   | 49,1%   | 51,1% | 45,1%   | 47,7%   | 44,1% | الوطني          |

من جهة أخرى، يشمل استعمال وسائل النقل العمومي للذهاب إلى العمل لدى النساء المشتغلين 7.5% مقابل 4.4% لدى المشتغلين من الرجال، دون اعتبار الذين يتنقلون على الأقدام. في حين أن امتطاء سيارة خاصة للتنقل إلى العمل يسجل فارقاً بقرابة 2.1 نقاط بين الرجال والنساء من خلال بلوغ نسب 12.0% و 9.9% على التوالي. ويبقى التباين بين المعتمديات بحسب الخاصية الحضرية للمعمدية ومساحتها.



رسم 3-16: فجوات النوع الاجتماعي في التوزيع النسبي بين النساء والرجال المشتغلين (15 سنة فما فوق) حسب وسيلة النقل الأساسية المستعملة للتنقل من المسكن لمقر العمل سنة 2014

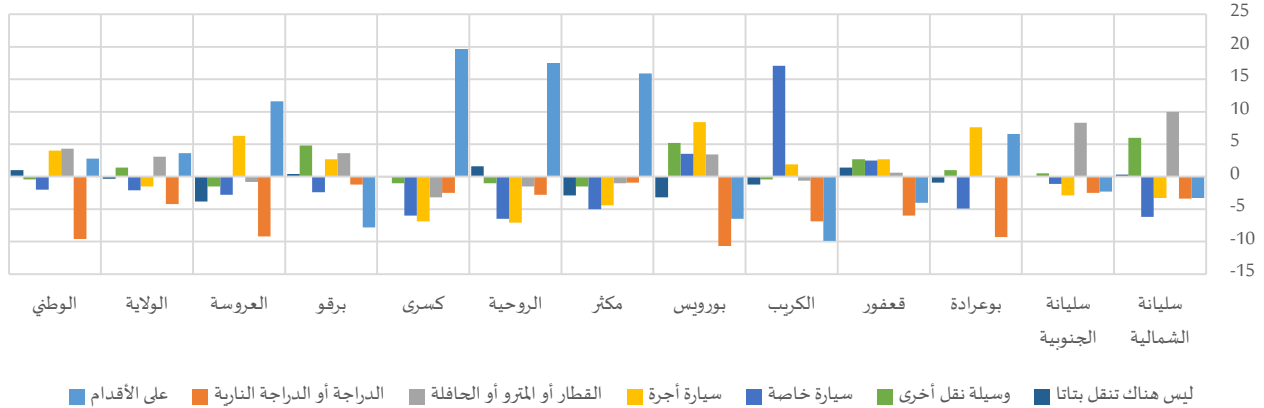

جدول 3-23: المشتغلين (15 سنة فما فوق) حسب وسيلة النقل الأساسية المستعملة للتنقل من المسكن لمقر العمل سنة 2014

| التوزيع النسبي |        |         |                             |       |       |                            |      |       |             |       |       |                 |
|----------------|--------|---------|-----------------------------|-------|-------|----------------------------|------|-------|-------------|-------|-------|-----------------|
| سيارة أجرة     |        |         | القطار أو المترو أو الحافلة |       |       | الدراجة أو الدراجة النارية |      |       | على الأقدام |       |       |                 |
| المجموع        | نساء   | رجال    | المجموع                     | نساء  | رجال  | المجموع                    | نساء | رجال  | المجموع     | نساء  | رجال  |                 |
| 9,1%           | 6,9%   | 10,2%   | 6,9%                        | 13,6% | 3,6%  | 2,6%                       | 0,4% | 3,8%  | 60,7%       | 58,5% | 61,8% | سليانة الشمالية |
| 21,5%          | 19,4%  | 22,3%   | 7,0%                        | 13,0% | 4,7%  | 2,2%                       | 0,4% | 2,9%  | 47,9%       | 46,3% | 48,6% | سليانة الجنوبية |
| 9,2%           | 14,8%  | 7,2%    | 10,2%                       | 10,3% | 10,2% | 7,1%                       | 0,2% | 9,5%  | 57,9%       | 62,7% | 56,1% | بوعرادة         |
| 7,3%           | 9,3%   | 6,6%    | 7,8%                        | 8,3%  | 7,7%  | 4,9%                       | 0,4% | 6,4%  | 63,2%       | 60,2% | 64,2% | قعفرور          |
| 10,1%          | 11,5%  | 9,6%    | 3,0%                        | 2,5%  | 3,1%  | 5,9%                       | 0,8% | 7,7%  | 53,7%       | 46,3% | 56,2% | الكرب           |
| 13,6%          | 20,4%  | 12,0%   | 4,1%                        | 6,9%  | 3,5%  | 8,8%                       | 0,2% | 10,9% | 54,0%       | 48,7% | 55,2% | بورويس          |
| 16,1%          | 12,4%  | 16,8%   | 2,5%                        | 1,7%  | 2,7%  | 1,2%                       | 0,4% | 1,3%  | 61,6%       | 74,8% | 58,9% | مكثّر           |
| 11,5%          | 6,8%   | 13,9%   | 2,3%                        | 1,3%  | 2,8%  | 2,0%                       | 0,1% | 2,9%  | 74,1%       | 85,7% | 68,3% | الروحية         |
| 13,6%          | 8,4%   | 15,3%   | 3,2%                        | 0,8%  | 4,0%  | 2,1%                       | 0,2% | 2,7%  | 67,8%       | 82,7% | 63,1% | كسرى            |
| 6,5%           | 8,8%   | 6,1%    | 2,1%                        | 5,1%  | 1,5%  | 2,0%                       | 1,0% | 2,2%  | 72,9%       | 66,3% | 74,1% | برقو            |
| 8,0%           | 13,1%  | 6,8%    | 7,0%                        | 6,4%  | 7,2%  | 8,5%                       | 1,2% | 10,4% | 60,5%       | 69,8% | 58,2% | العروسة         |
| 12,4%          | 11,3%  | 12,8%   | 5,2%                        | 7,5%  | 4,4%  | 3,5%                       | 0,4% | 4,6%  | 60,7%       | 63,4% | 59,8% | الولاية         |
| 37,1%          | 17,0%  | 13,0%   | 14,2%                       | 17,3% | 13,0% | 9,1%                       | 2,1% | 11,7% | 37,8%       | 39,9% | 37,1% | الوطني          |
| التوزيع النسبي |        |         |                             |       |       |                            |      |       |             |       |       |                 |
| المجموع        |        |         | ليس هناك تنقل بتاتا         |       |       | وسيلة نقل أخرى             |      |       | سيارة خاصة  |       |       |                 |
| المجموع        | نساء   | رجال    | المجموع                     | نساء  | رجال  | المجموع                    | نساء | رجال  | المجموع     | نساء  | رجال  |                 |
| 9454           | 3097   | 6357    | 3,3%                        | 3,5%  | 3,2%  | 4,5%                       | 8,6% | 2,6%  | 12,7%       | 8,6%  | 14,8% | سليانة الشمالية |
| 9126           | 2521   | 6605    | 6,6%                        | 6,6%  | 6,6%  | 2,4%                       | 2,8% | 2,3%  | 12,3%       | 11,5% | 12,6% | سليانة الجنوبية |
| 4927           | 1302   | 3625    | 3,7%                        | 3,0%  | 3,9%  | 1,8%                       | 2,5% | 1,5%  | 10,2%       | 6,6%  | 11,5% | بوعرادة         |
| 4339           | 1073   | 3266    | 3,6%                        | 4,7%  | 3,3%  | 2,2%                       | 4,2% | 1,5%  | 11,0%       | 12,9% | 10,4% | قعفرور          |
| 4931           | 1231   | 3700    | 4,0%                        | 3,1%  | 4,3%  | 1,8%                       | 1,5% | 1,9%  | 21,5%       | 34,4% | 17,3% | الكرب           |
| 2427           | 464    | 1962    | 4,2%                        | 1,6%  | 4,8%  | 3,9%                       | 8,1% | 2,9%  | 11,4%       | 14,2% | 10,7% | بورويس          |
| 6608           | 1095   | 5514    | 4,9%                        | 2,5%  | 5,4%  | 1,7%                       | 0,4% | 1,9%  | 12,1%       | 7,9%  | 12,9% | مكثّر           |
| 7240           | 2421   | 4818    | 2,7%                        | 3,8%  | 2,2%  | 0,7%                       | 0,1% | 1,1%  | 6,6%        | 2,3%  | 8,8%  | الروحية         |
| 4359           | 1057   | 3301    | 3,6%                        | 3,5%  | 3,6%  | 1,8%                       | 1,1% | 2,1%  | 7,8%        | 3,3%  | 9,3%  | كسرى            |
| 3188           | 508    | 2680    | 2,4%                        | 2,7%  | 2,3%  | 4,7%                       | 8,7% | 3,9%  | 9,4%        | 7,4%  | 9,8%  | برقو            |
| 2144           | 432    | 1712    | 6,1%                        | 3,1%  | 6,9%  | 1,4%                       | 0,2% | 1,7%  | 8,4%        | 6,1%  | 8,9%  | العروسة         |
| 58742          | 15202  | 43541   | 4,2%                        | 3,9%  | 4,2%  | 2,4%                       | 3,5% | 2,1%  | 11,5%       | 9,9%  | 12,0% | الولاية         |
| 3291596        | 920887 | 2370709 | 3,3%                        | 4,0%  | 3,0%  | 1,6%                       | 1,3% | 1,7%  | 19,9%       | 18,5% | 20,5% | الوطني          |

## المحور الرابع: تكافؤ فرص التمتع بالخدمات الصحية بين الجنسين

### 1- الوصول للمؤسسات الصحية

#### 1-1- البعد عن أقرب مستشفى محلي

يُبرز التوزيع الجغرافي للسكان عن أقرب مستشفى محلي بمعتمديات ولاية سليانة تباين فرص التمتع بخدمات هذه المؤسسات نظرا لطول المسافة الفاصلة. ففي حين يتمركز 71.5% من سكان معتمدية سليانة على مسافة لا تتجاوز (2 كلم) عن أقرب مستشفى محلي، أكثر من 60% من سكان بعض المعتمديات الأخرى تفوق هذه المسافة الـ 6 كلم (على غرار معتمدية كسرى (67.9%) ومعتمدية الروحية (قاربة 60%)). وبالنسبة للفوارق بين الجنسين، يتوزع النساء والرجال جغرافيا بصفة شبه متساوية عن أقرب مستشفى محلي في كافة معتمديات ولاية سليانة ولم تتجاوز الفجوات في نسب توزيعهم عبر مختلف المسافات 2.5 نقطة على أقصى تقدير.

رسم 1-4: فجوات النوع الاجتماعي في التوزيع النسبي بين النساء والرجال حسب المسافة الفاصلة بين المسكن وأقرب مستشفى محلي سنة 2014

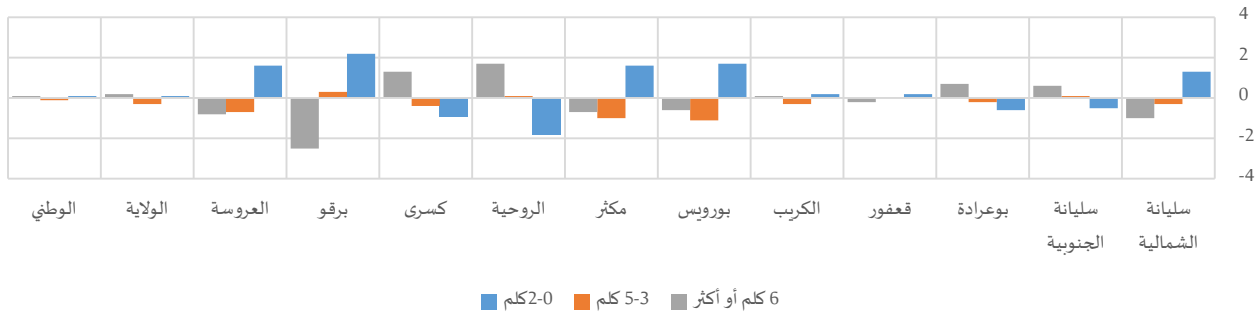

جدول 1-4: السكان حسب المسافة الفاصلة بين المسكن وأقرب مستشفى محلي سنة 2014

| المجموع  | المجموع |         | 6 كلم أو أكثر |       |       | 5-3 كلم |       |       | 2-0 كلم |       |       |                 |
|----------|---------|---------|---------------|-------|-------|---------|-------|-------|---------|-------|-------|-----------------|
|          | نساء    | رجال    | المجموع       | نساء  | رجال  | المجموع | نساء  | رجال  | المجموع | نساء  | رجال  |                 |
| 28907    | 14693   | 14214   | 22,0%         | 21,5% | 22,5% | 6,5%    | 6,3%  | 6,6%  | 71,5%   | 72,2% | 70,9% | سليانة الشمالية |
| 30233    | 15189   | 15044   | 51,9%         | 52,2% | 51,6% | 5,8%    | 5,8%  | 5,7%  | 42,4%   | 42,1% | 42,6% | سليانة الجنوبية |
| 20444    | 10230   | 10214   | 26,3%         | 26,7% | 26,0% | 5,0%    | 4,9%  | 5,1%  | 68,7%   | 68,4% | 69,0% | بوعرادة         |
| 16934    | 8684    | 8250    | 36,7%         | 36,6% | 36,8% | 1,6%    | 1,6%  | 1,6%  | 61,7%   | 61,8% | 61,6% | قعفور           |
| 20155    | 10225   | 9930    | 46,6%         | 46,6% | 46,5% | 7,0%    | 6,9%  | 7,2%  | 46,4%   | 46,5% | 46,3% | الكرب           |
| 12618    | 6359    | 6259    | 28,6%         | 28,3% | 28,9% | 28,2%   | 27,6% | 28,7% | 43,3%   | 44,1% | 42,4% | بورويس          |
| 29052    | 14671   | 14381   | 36,0%         | 35,7% | 36,4% | 10,1%   | 9,6%  | 10,6% | 53,9%   | 54,7% | 53,1% | مكث             |
| 25951    | 13498   | 12453   | 59,5%         | 60,3% | 58,6% | 11,7%   | 11,7% | 11,6% | 28,8%   | 28,0% | 29,8% | الروحية         |
| 16404    | 8482    | 7922    | 67,9%         | 68,5% | 67,2% | 10,8%   | 10,6% | 11,0% | 21,3%   | 20,9% | 21,8% | كسرى            |
| 12482    | 6329    | 6153    | 46,2%         | 45,0% | 47,5% | 11,2%   | 11,3% | 11,0% | 42,6%   | 43,7% | 41,5% | برقو            |
| 9907     | 5075    | 4832    | 46,9%         | 46,5% | 47,3% | 17,2%   | 16,9% | 17,6% | 35,9%   | 36,7% | 35,1% | العروسة         |
| 223087   | 113435  | 109652  | 42,2%         | 42,3% | 42,1% | 9,3%    | 9,1%  | 9,4%  | 48,5%   | 48,6% | 48,5% | الولاية         |
| 10982364 | 5510167 | 5472197 | 35,2%         | 35,3% | 35,2% | 23,1%   | 23,1% | 23,2% | 41,6%   | 41,7% | 41,6% | الوطني          |

بالنسبة للفئات المتواجدة على مسافة 6 كلم أو أكثر عن أقرب مستشفى محلي، مثلت حوالي 42% من ولاية سليانة دون وجود فوارق تذكر بين الجنسين. في المقابل، ورغم تفاوت حجم هذه الفئة حسب المعتمديات بشكل كبير، لم



تتعدى الفجوات في التوزيع النسبي لهذه الفئات حسب الشريحة العمرية حدود الـ 5 نقاط أمام تباين التقدم بين الرجال والنساء بين مختلف المعتمديات.

رسم 2-4: فجوات النوع الاجتماعي بين نسب النساء والرجال الذين تفوق المسافة الفاصلة بين المسكن وأقرب مستشفى محلي (6 كلم أو أكثر) حسب الفئة العمرية سنة 2014

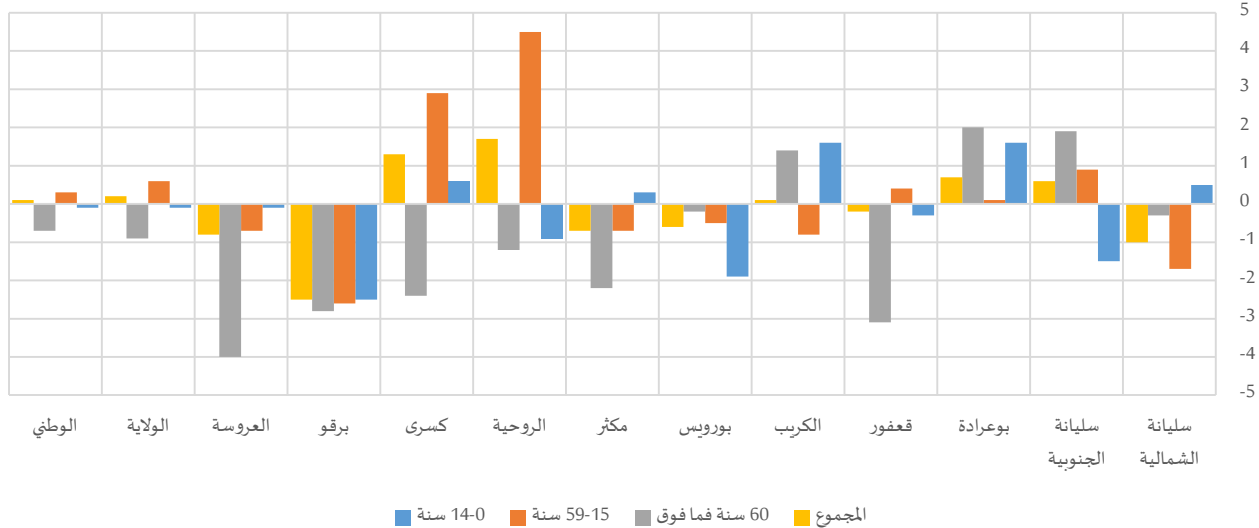

جدول 2-4: نسبة السكان الذين تفوق المسافة الفاصلة بين المسكن وأقرب مستشفى محلي (6 كلم أو أكثر) حسب الفئة العمرية سنة 2014

| المجموع | المجموع |       | 60 سنة فما فوق |       |       | 59-15 سنة |       |       | 14-0 سنة |       |       |                 |
|---------|---------|-------|----------------|-------|-------|-----------|-------|-------|----------|-------|-------|-----------------|
|         | نساء    | رجال  | المجموع        | نساء  | رجال  | المجموع   | نساء  | رجال  | المجموع  | نساء  | رجال  |                 |
| 22,0%   | 21,5%   | 22,5% | 32,6%          | 32,5% | 32,8% | 20,7%     | 19,9% | 21,6% | 20,0%    | 20,2% | 19,7% | سليانة الشمالية |
| 51,9%   | 52,2%   | 51,6% | 61,9%          | 62,8% | 60,9% | 50,8%     | 51,3% | 50,4% | 49,0%    | 48,2% | 49,7% | سليانة الجنوبية |
| 26,3%   | 26,7%   | 26,0% | 31,9%          | 32,9% | 30,9% | 25,1%     | 25,1% | 25,0% | 26,2%    | 27,0% | 25,4% | بوعرادة         |
| 36,7%   | 36,6%   | 36,8% | 40,1%          | 38,7% | 41,8% | 35,7%     | 35,9% | 35,5% | 37,1%    | 36,9% | 37,2% | قعفرور          |
| 46,6%   | 46,6%   | 46,5% | 53,1%          | 53,8% | 52,4% | 45,7%     | 45,3% | 46,1% | 44,8%    | 45,6% | 44,0% | الكريب          |
| 28,6%   | 28,3%   | 28,9% | 33,7%          | 33,6% | 33,8% | 27,9%     | 27,7% | 28,2% | 26,6%    | 25,6% | 27,5% | بورويس          |
| 36,0%   | 35,7%   | 36,4% | 39,5%          | 38,4% | 40,6% | 34,9%     | 34,6% | 35,3% | 36,9%    | 37,0% | 36,7% | مكث             |
| 59,5%   | 60,3%   | 58,6% | 61,6%          | 61,0% | 62,2% | 56,8%     | 58,9% | 54,4% | 63,4%    | 62,9% | 63,8% | الروحية         |
| 67,9%   | 68,5%   | 67,2% | 67,5%          | 66,3% | 68,7% | 67,1%     | 68,4% | 65,5% | 69,7%    | 70,0% | 69,4% | كسرى            |
| 46,2%   | 45,0%   | 47,5% | 50,9%          | 49,5% | 52,3% | 45,3%     | 44,0% | 46,6% | 45,2%    | 43,9% | 46,4% | برقو            |
| 46,9%   | 46,5%   | 47,3% | 56,2%          | 54,4% | 58,4% | 45,9%     | 45,6% | 46,3% | 42,5%    | 42,4% | 42,5% | العروسة         |
| 42,2%   | 42,3%   | 42,1% | 47,8%          | 47,4% | 48,3% | 40,5%     | 40,8% | 40,2% | 43,0%    | 43,0% | 43,1% | الولاية         |
| 35,2%   | 35,3%   | 35,2% | 36,8%          | 36,5% | 37,2% | 34,4%     | 34,6% | 34,3% | 36,7%    | 36,6% | 36,7% | الوطى           |

## 2-1- البعد عن أقرب مستوصف أو مركز صحي

يرتفع مؤشر تكافؤ فرص التمتع بخدمات المستوصفات أو المراكز الصحية مقارنة بالمستشفيات المحلية نظرا لأعدادها وتمركزها الجغرافي. حيث نجد أنّ حوالي 62% من سكان ولاية سليانة هم على مسافة لا تتجاوز (2 كلم) عن أقرب مستوصف أو مركز صحي، وتتجاوز هذه النسبة 50% من سكان مختلف معتمديات الولاية، باستثناء معتمديتي الروحية (بـ 36%) وكسرى (بـ 49%).

من جهة أخرى، تتكافؤ نسبياً فرص الوصول لأقرب مستوصف أو مركز صحي بين الجنسين من خلال تقارب التوزيع الجغرافي لكليهما، إذ لم تتجاوز الفجوات في توزيع النساء والرجال حسب المسافات 2.5 نقطة بكامل معتمديات ولاية سليانة.

رسم 3-4: فجوات النوع الاجتماعي في التوزيع النسبي بين النساء والرجال حسب المسافة الفاصلة بين المسكن وأقرب مستوصف أو مركز صحي سنة 2014

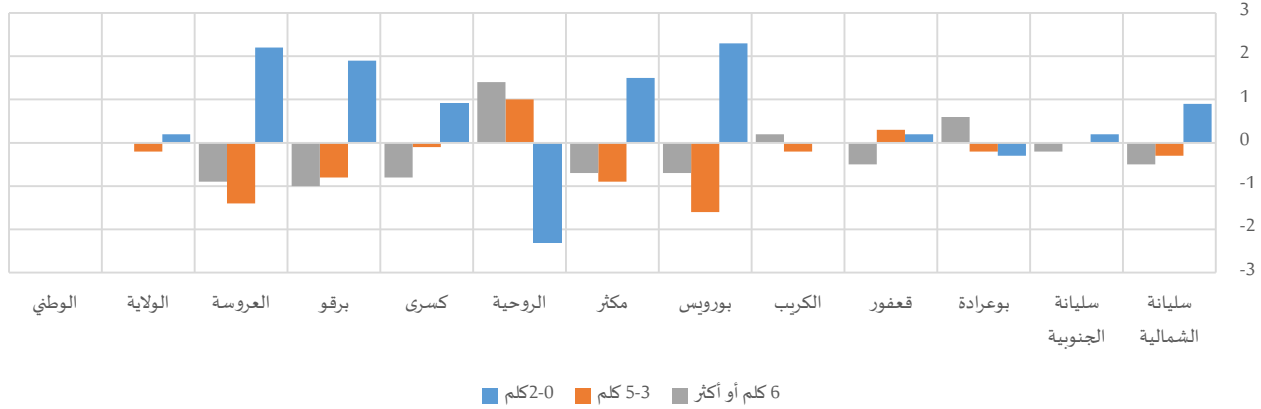

جدول 3-4: السكان حسب المسافة الفاصلة بين المسكن وأقرب مستوصف أو مركز صحي سنة 2014

| المجموع  | المجموع |         | 6 كلم أو أكثر |       |       | 5-3 كلم |       |       | 2-0 كلم |       |       |                 |
|----------|---------|---------|---------------|-------|-------|---------|-------|-------|---------|-------|-------|-----------------|
|          | نساء    | رجال    | المجموع       | نساء  | رجال  | المجموع | نساء  | رجال  | المجموع | نساء  | رجال  |                 |
| 28907    | 14693   | 14214   | 15,0%         | 14,8% | 15,3% | 8,8%    | 8,6%  | 8,9%  | 76,2%   | 76,6% | 75,7% | سليانة الشمالية |
| 30233    | 15189   | 15044   | 19,0%         | 18,9% | 19,1% | 14,0%   | 14,0% | 14,0% | 67,0%   | 67,1% | 66,9% | سليانة الجنوبية |
| 20444    | 10230   | 10214   | 21,1%         | 21,4% | 20,8% | 7,3%    | 7,2%  | 7,4%  | 71,6%   | 71,4% | 71,7% | بوعرادة         |
| 16934    | 8684    | 8250    | 14,5%         | 14,2% | 14,7% | 7,4%    | 7,5%  | 7,2%  | 78,2%   | 78,3% | 78,1% | قعفور           |
| 20155    | 10225   | 9930    | 18,7%         | 18,8% | 18,6% | 16,2%   | 16,1% | 16,3% | 65,1%   | 65,1% | 65,1% | الكرب           |
| 12618    | 6359    | 6259    | 17,2%         | 16,8% | 17,5% | 33,2%   | 32,4% | 34,0% | 49,7%   | 50,8% | 48,5% | بورويس          |
| 29052    | 14671   | 14381   | 17,5%         | 17,2% | 17,9% | 14,6%   | 14,2% | 15,1% | 67,9%   | 68,6% | 67,1% | مكث             |
| 25951    | 13498   | 12453   | 44,5%         | 45,2% | 43,8% | 20,0%   | 20,5% | 19,5% | 35,5%   | 34,4% | 36,7% | الروحية         |
| 16404    | 8482    | 7922    | 29,1%         | 28,7% | 29,5% | 22,2%   | 22,2% | 22,3% | 48,7%   | 49,1% | 48,2% | كسرى            |
| 12482    | 6329    | 6153    | 18,1%         | 17,6% | 18,6% | 26,3%   | 25,9% | 26,7% | 55,7%   | 56,6% | 54,7% | برقو            |
| 9907     | 5075    | 4832    | 19,9%         | 19,4% | 20,3% | 21,6%   | 20,9% | 22,3% | 58,5%   | 59,6% | 57,4% | العروسة         |
| 223087   | 113435  | 109652  | 21,7%         | 21,7% | 21,7% | 15,9%   | 15,8% | 16,0% | 62,4%   | 62,5% | 62,3% | الولاية         |
| 10982364 | 5510167 | 5472197 | 9,4%          | 9,4%  | 9,4%  | 14,9%   | 14,9% | 14,9% | 75,7%   | 75,7% | 75,7% | الوطني          |

في المقابل، تسبب تشتت التوزيع السكاني، خاصة بالأوساط الريفية، في تقلص حظوظ بعض المعتمديات في إلتحاق سكانها بالمستوصفات والمراكز الصحية لتواجدهم على مسافة تتجاوز 6 كلم، على غرار معتمدية الروحية (44.5% من السكان) ومعتمدية كسرى (29.1% من السكان). وقد شملت الفجوات بين الجنسين في هذا الخصوص، خاصة فئة المسنين بكل من معتمدية العروسة (4.3 نقطة لفائدة الرجال) ومعتمدية بوعرادة (2.7 نقطة لفائدة الرجال) ومعتمدية قعفور (2.7 نقطة لفائدة النساء).

رسم 4-4: فجوات النوع الاجتماعي بين نسب النساء والرجال الذين تفوق المسافة الفاصلة بين المسكن وأقرب مستوصف أو مركز صحي (6 كلم أو أكثر) حسب الفئة العمرية سنة 2014

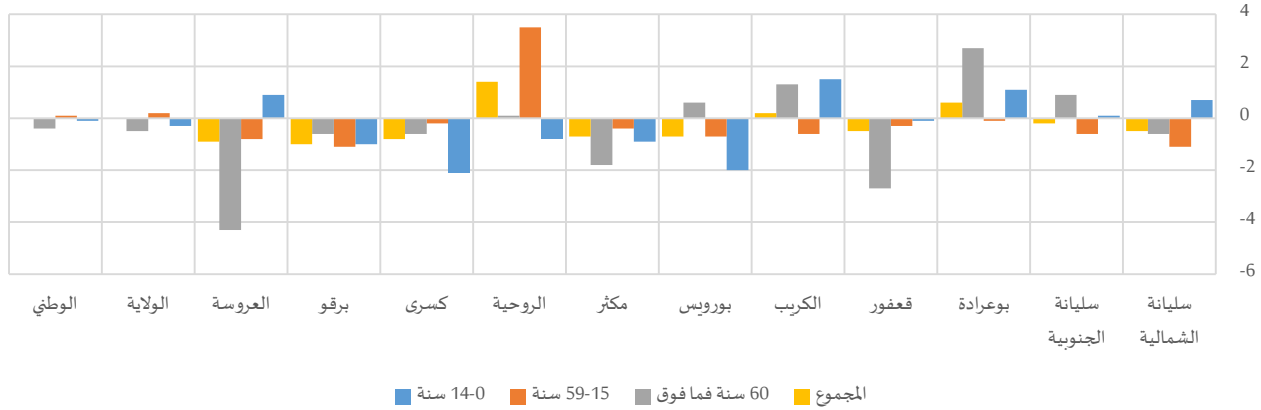

جدول 4-4: نسبة السكان الذين تفوق المسافة الفاصلة بين المسكن وأقرب مستوصف أو مركز صحي (6 كلم أو أكثر) حسب الفئة العمرية سنة 2014

| المجموع | المجموع |       | 60 سنة فما فوق |       |       | سنة 59-15 |       |       | سنة 14-0 |       |       |                 |
|---------|---------|-------|----------------|-------|-------|-----------|-------|-------|----------|-------|-------|-----------------|
|         | نساء    | رجال  | المجموع        | نساء  | رجال  | المجموع   | نساء  | رجال  | المجموع  | نساء  | رجال  |                 |
| 15,0%   | 14,8%   | 15,3% | 21,9%          | 21,6% | 22,2% | 14,2%     | 13,7% | 14,8% | 13,8%    | 14,2% | 13,5% | سليانة الشمالية |
| 19,0%   | 18,9%   | 19,1% | 23,5%          | 24,0% | 23,1% | 18,5%     | 18,2% | 18,8% | 17,7%    | 17,7% | 17,6% | سليانة الجنوبية |
| 21,1%   | 21,4%   | 20,8% | 26,6%          | 27,9% | 25,2% | 20,0%     | 20,0% | 20,1% | 20,7%    | 21,2% | 20,1% | بوعرادة         |
| 14,5%   | 14,2%   | 14,7% | 17,0%          | 15,8% | 18,5% | 13,8%     | 13,7% | 14,0% | 14,2%    | 14,2% | 14,3% | قعفرور          |
| 18,7%   | 18,8%   | 18,6% | 21,0%          | 21,6% | 20,3% | 18,4%     | 18,1% | 18,7% | 18,1%    | 18,9% | 17,4% | الكريب          |
| 17,2%   | 16,8%   | 17,5% | 20,0%          | 20,3% | 19,7% | 16,8%     | 16,5% | 17,2% | 16,1%    | 15,0% | 17,0% | بورويس          |
| 17,5%   | 17,2%   | 17,9% | 19,4%          | 18,5% | 20,3% | 17,3%     | 17,1% | 17,5% | 17,2%    | 16,7% | 17,6% | مكث             |
| 44,5%   | 45,2%   | 43,8% | 47,1%          | 47,2% | 47,1% | 42,2%     | 43,8% | 40,3% | 47,6%    | 47,2% | 48,0% | الروحية         |
| 29,1%   | 28,7%   | 29,5% | 26,9%          | 26,6% | 27,2% | 28,8%     | 28,7% | 28,9% | 30,8%    | 29,7% | 31,8% | كسرى            |
| 18,1%   | 17,6%   | 18,6% | 18,9%          | 18,6% | 19,2% | 17,6%     | 17,0% | 18,1% | 18,7%    | 18,2% | 19,2% | برقو            |
| 19,9%   | 19,4%   | 20,3% | 23,1%          | 21,2% | 25,5% | 19,5%     | 19,1% | 19,9% | 18,4%    | 18,9% | 18,0% | العروسة         |
| 21,7%   | 21,7%   | 21,7% | 24,3%          | 24,1% | 24,6% | 20,7%     | 20,8% | 20,6% | 22,8%    | 22,6% | 22,9% | الولاية         |
| 9,4%    | 9,4%    | 9,4%  | 10,4%          | 10,2% | 10,6% | 9,0%      | 9,1%  | 9,0%  | 9,8%     | 9,8%  | 9,9%  | الوطى           |

## 2- التغطية الصحية

في إطار متابعة "ضمان تمتع الجميع بأنماط عيش صحية وبالرفاهية في جميع الأعمار"، الهدف (3) من أهداف التنمية المستدامة، وتحديدًا الغاية (3-8) المتمثلة في "تحقيق التغطية الصحية الشاملة، بما في ذلك الحماية من المخاطر المالية، وإمكانية الحصول على خدمات الرعاية الصحية الأساسية الجيدة وإمكانية حصول الجميع على الأدوية واللقاحات الجيدة والفعالة والميسورة التكلفة"، بلغت نسبة التغطية الصحية بولاية سليانة 90.0%، مقابل 81.3% على المستوى الوطني. ولم يتم رصد فوارق كبيرة بين مختلف المعتمديات حيث انحصرت النسب بين 84% و93% على أقصى تقدير. لكن، ترتفع التغطية الصحية خاصة في صفوف الفتيات/النساء لعدة اعتبارات اقتصادية واجتماعية، حيث تصل إلى حدود 92.9% مقابل 87.1% في صفوف الفتيان/الرجال على المستوى الجهوي. وترتفع الفجوة بين الجنسين على المستوى المحلي لتناهز 7.8 نقطة لفائدة الفتيات/النساء (بمعتمدية بورويس).

خارطة 1-4: فجوات النوع الاجتماعي في نسب التغطية الصحية بين النساء والرجال سنة 2014

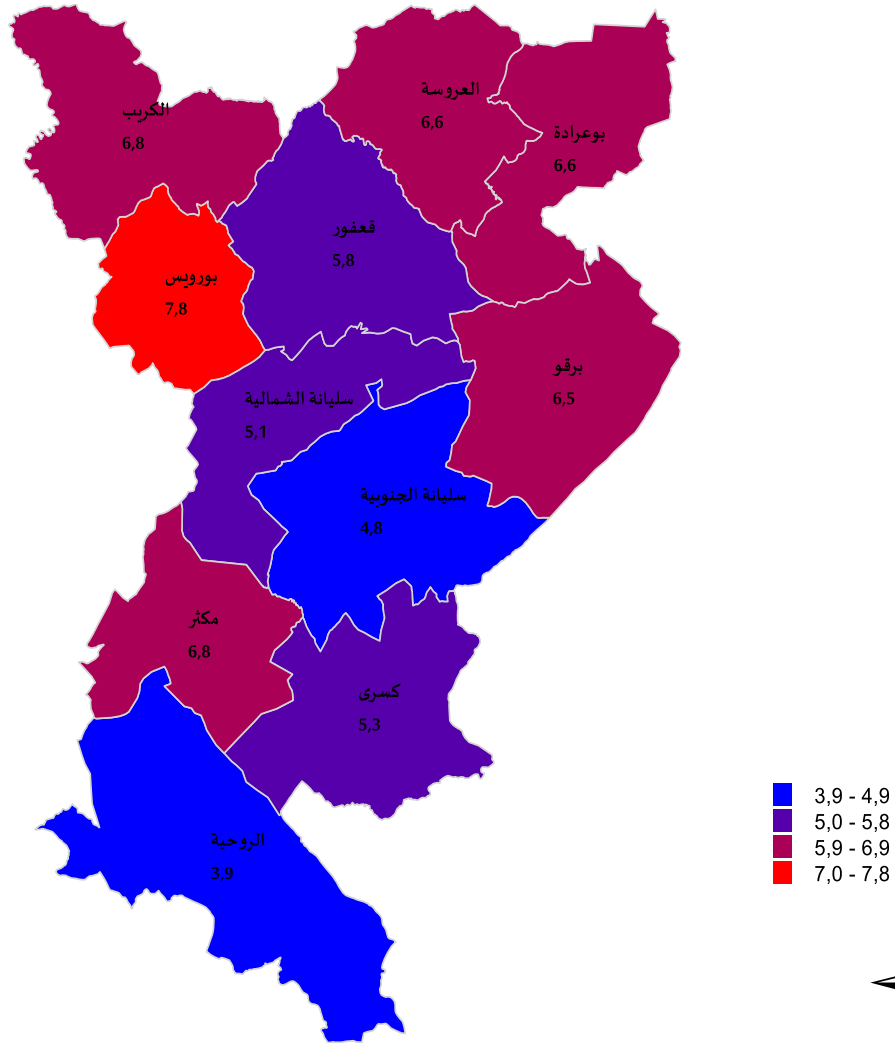

وأمام تقارب نسب التغطية الصحية بين الجنسين في صفوف الأطفال (0-14 سنة) والتقدم المحرز بالفئة العمرية (15-59 سنة) لفائدة النساء (12 نقطة بمعتمدية بورويس)، تراجع نسب التغطية الصحية في صفوف النساء المسنات (60 سنة فما فوق) مقارنة بالرجال المسنين (60 سنة فما فوق) بكامل معتمديات ولاية سليانة على غرار المشهد الوطني ولكن بحدّة أقل، حيث بلغت الفجوة بين الجنسين ذروتها بمعتمدية بوعرادة من خلال 1.5 نقطة لفائدة الرجال.

رسم 5-4: فجوات النوع الاجتماعي في نسب التغطية الصحية بين الرجال والنساء حسب الفئة العمرية سنة 2014

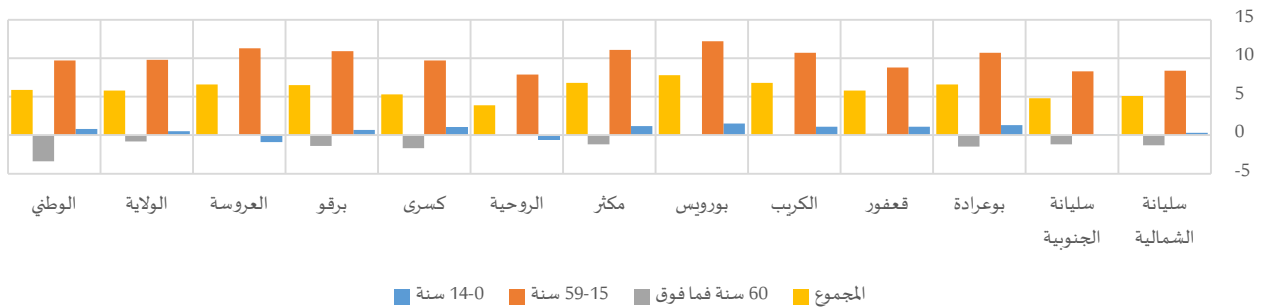



جدول 5-4: نسب التغطية الصحية حسب الفئة العمرية سنة 2014<sup>11</sup>

| المجموع | 60 سنة فما فوق |       | سنة 59-15 |         |       | سنة 14-0 |         |       | المجموع | نساء  | رجال  |                 |
|---------|----------------|-------|-----------|---------|-------|----------|---------|-------|---------|-------|-------|-----------------|
|         | المجموع        | نساء  | رجال      | المجموع | نساء  | رجال     | المجموع | نساء  |         |       |       |                 |
| 90,4%   | 92,9%          | 87,8% | 93,8%     | 93,2%   | 94,5% | 88,0%    | 92,0%   | 83,6% | 95,3%   | 95,4% | 95,1% | سليانة الشمالية |
| 91,7%   | 94,1%          | 89,3% | 94,7%     | 94,1%   | 95,3% | 89,2%    | 93,2%   | 84,9% | 96,8%   | 96,8% | 96,7% | سليانة الجنوبية |
| 89,0%   | 92,3%          | 85,7% | 92,4%     | 91,7%   | 93,2% | 85,8%    | 91,1%   | 80,4% | 95,7%   | 96,4% | 95,1% | بوعرادة         |
| 90,0%   | 92,8%          | 87,0% | 93,3%     | 93,4%   | 93,2% | 87,5%    | 91,8%   | 83,0% | 94,7%   | 95,2% | 94,1% | قعفرور          |
| 88,8%   | 92,2%          | 85,4% | 91,7%     | 91,7%   | 91,7% | 85,9%    | 91,1%   | 80,4% | 95,0%   | 95,6% | 94,5% | الكرب           |
| 88,9%   | 92,8%          | 85,0% | 93,9%     | 94,0%   | 93,9% | 85,6%    | 91,6%   | 79,4% | 94,5%   | 95,3% | 93,8% | بورويس          |
| 88,3%   | 91,7%          | 84,9% | 91,1%     | 90,5%   | 91,7% | 85,7%    | 91,1%   | 80,0% | 93,1%   | 93,7% | 92,5% | مكث             |
| 92,3%   | 94,2%          | 90,3% | 94,9%     | 94,9%   | 94,9% | 89,9%    | 93,5%   | 85,6% | 95,6%   | 95,2% | 95,8% | الروحية         |
| 92,0%   | 94,6%          | 89,3% | 94,6%     | 93,8%   | 95,5% | 89,7%    | 94,2%   | 84,5% | 95,6%   | 96,1% | 95,1% | كسرى            |
| 90,7%   | 93,9%          | 87,4% | 94,0%     | 93,3%   | 94,7% | 87,7%    | 93,0%   | 82,1% | 96,6%   | 97,0% | 96,3% | برقو            |
| 84,3%   | 87,5%          | 80,9% | 88,8%     | 88,8%   | 88,8% | 80,6%    | 86,2%   | 74,9% | 90,2%   | 89,8% | 90,7% | العروسة         |
| 90,0%   | 92,9%          | 87,1% | 93,2%     | 92,8%   | 93,6% | 87,3%    | 92,0%   | 82,2% | 95,0%   | 95,3% | 94,8% | الولاية         |
| 81,3%   | 84,3%          | 78,4% | 86,6%     | 85,0%   | 88,4% | 77,8%    | 82,6%   | 72,9% | 88,2%   | 88,6% | 87,8% | الوطني          |

وبينت المعطيات الجهوية أنه وفي حين يرتفع توزيع الرجال المتمتعين بالتغطية الصحية عن طريق الصناديق الاجتماعية التي ينتمون لها (31.7% من مجموع الرجال) مقارنة بالنساء (13.6% من مجموع النساء)، نجد أنّ أغلب النساء يتمتعن بالتغطية الصحية كأولي حق (64.8% من مجموع النساء)، أي بحوالي 35.0 نقطة فارق عن الرجال، وهو النوع الوحيد من أنواع التغطية الصحية الذي يفوق فيه التوزيع النسبي للنساء ما هو عليه لدى الرجال. ويتكرر هذا المشهد بكامل معتمديات ولاية سليانة، حيث تتجاوز الفجوات في توزيع النساء والرجال 38 نقطة، على غرار معتمدية الكرب (39.2 نقطة) ومعتمدية قعفرور (38.0 نقطة) ومعتمدية برقو (38.5 نقطة) بالنسبة للتغطية الصحية كأولي حق وذلك لفائدة النساء.

رسم 6-4: فجوات النوع الاجتماعي في التوزيع النسبي بين النساء والرجال حسب نوعية التغطية الصحية سنة 2014

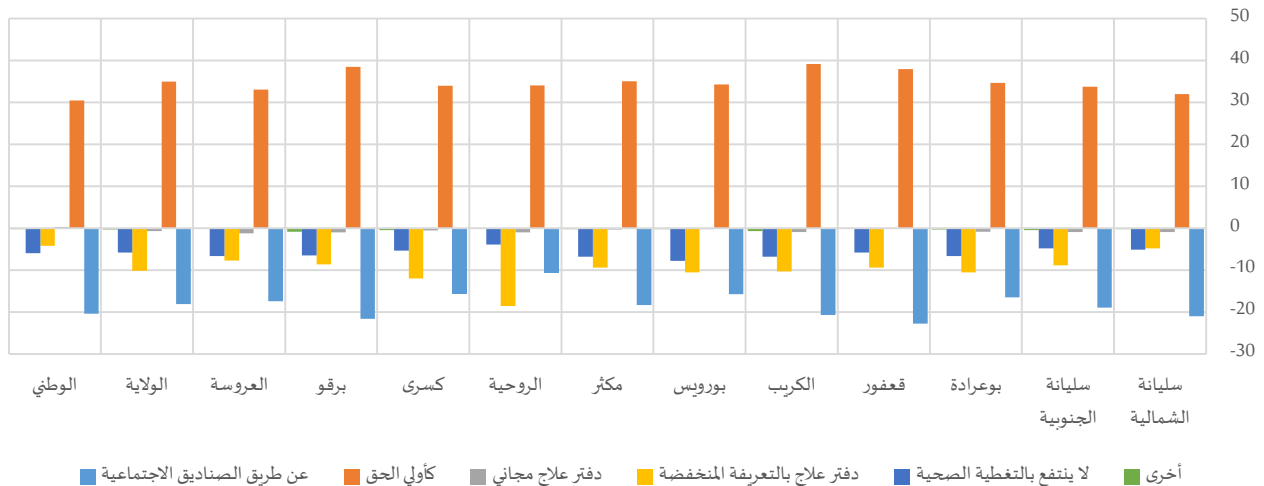

<sup>11</sup> مؤشر (2-8-3) ضمن أهداف التنمية المستدامة



جدول 4-6: السكان حسب نوعية التغطية الصحية سنة 2014

| المجموع  | أخرى    |         |      | لا ينتفع بالتغطية الصحية |      |       | دفتر علاج بالتعريف المنخفضة |       |       | دفتر علاج مجاني |       |       | كأولي الحق |       |       | عن طريق الصناديق الاجتماعية |       |       |       |       |                 |
|----------|---------|---------|------|--------------------------|------|-------|-----------------------------|-------|-------|-----------------|-------|-------|------------|-------|-------|-----------------------------|-------|-------|-------|-------|-----------------|
|          | المجموع | نساء    | رجال | المجموع                  | نساء | رجال  | المجموع                     | نساء  | رجال  | المجموع         | نساء  | رجال  | المجموع    | نساء  | رجال  | المجموع                     | نساء  | رجال  |       |       |                 |
| 28907    | 14693   | 14214   | 0,6% | 0,5%                     | 0,7% | 9,6%  | 7,1%                        | 12,2% | 5,2%  | 2,9%            | 7,7%  | 7,5%  | 7,1%       | 8,0%  | 42,0% | 57,7%                       | 25,7% | 35,1% | 24,7% | 45,7% | سليانة الشمالية |
| 30233    | 15189   | 15044   | 0,6% | 0,4%                     | 0,8% | 8,3%  | 5,9%                        | 10,7% | 10,3% | 5,9%            | 14,7% | 8,1%  | 7,6%       | 8,5%  | 44,5% | 61,3%                       | 27,5% | 28,3% | 18,9% | 37,8% | سليانة الجنوبية |
| 20444    | 10230   | 10214   | 0,3% | 0,2%                     | 0,5% | 11,0% | 7,7%                        | 14,3% | 12,4% | 7,2%            | 17,7% | 8,0%  | 7,6%       | 8,4%  | 47,1% | 64,5%                       | 29,8% | 21,1% | 12,8% | 29,3% | بوعرادة         |
| 16934    | 8684    | 8250    | 0,8% | 0,7%                     | 0,8% | 10,0% | 7,2%                        | 13,0% | 10,4% | 5,8%            | 15,2% | 7,4%  | 7,4%       | 7,5%  | 46,6% | 65,1%                       | 27,1% | 24,8% | 13,7% | 36,4% | قعفور           |
| 20155    | 10225   | 9930    | 0,9% | 0,6%                     | 1,3% | 11,2% | 7,8%                        | 14,6% | 9,8%  | 4,7%            | 15,0% | 7,0%  | 6,6%       | 7,5%  | 48,7% | 68,0%                       | 28,8% | 22,4% | 12,2% | 32,9% | الكرب           |
| 12618    | 6359    | 6259    | 0,6% | 0,5%                     | 0,7% | 11,1% | 7,2%                        | 15,0% | 10,8% | 5,6%            | 16,1% | 10,7% | 10,6%      | 10,8% | 48,3% | 65,4%                       | 31,1% | 18,5% | 10,7% | 26,4% | بورويس          |
| 29052    | 14671   | 14381   | 0,6% | 0,5%                     | 0,7% | 11,7% | 8,3%                        | 15,1% | 10,3% | 5,7%            | 15,1% | 7,8%  | 7,7%       | 8,0%  | 50,3% | 67,7%                       | 32,6% | 19,3% | 10,2% | 28,5% | مكث             |
| 25951    | 13498   | 12453   | 0,2% | 0,2%                     | 0,3% | 7,7%  | 5,8%                        | 9,7%  | 16,2% | 7,3%            | 25,8% | 9,0%  | 8,5%       | 9,5%  | 55,9% | 72,3%                       | 38,2% | 11,0% | 6,0%  | 16,5% | الروحية         |
| 16404    | 8482    | 7922    | 0,3% | 0,1%                     | 0,5% | 8,0%  | 5,4%                        | 10,7% | 17,9% | 12,1%           | 24,1% | 9,6%  | 9,4%       | 9,9%  | 49,1% | 65,5%                       | 31,5% | 15,1% | 7,6%  | 23,2% | كسرى            |
| 12482    | 6329    | 6153    | 1,2% | 0,8%                     | 1,6% | 9,3%  | 6,1%                        | 12,6% | 10,7% | 6,5%            | 15,1% | 7,9%  | 7,4%       | 8,4%  | 46,5% | 65,5%                       | 27,0% | 24,3% | 13,7% | 35,3% | برفو            |
| 9907     | 5075    | 4832    | 0,5% | 0,4%                     | 0,5% | 15,7% | 12,5%                       | 19,1% | 11,4% | 7,6%            | 15,3% | 8,7%  | 8,1%       | 9,3%  | 42,2% | 58,3%                       | 25,2% | 21,6% | 13,1% | 30,5% | العروسة         |
| 223087   | 113435  | 109652  | 0,6% | 0,4%                     | 0,7% | 10,0% | 7,1%                        | 12,9% | 11,1% | 6,2%            | 16,3% | 8,2%  | 7,9%       | 8,6%  | 47,6% | 64,8%                       | 29,8% | 22,5% | 13,6% | 31,7% | الولاية         |
| 10982476 | 5510228 | 5472248 | 0,8% | 0,7%                     | 0,9% | 18,7% | 15,7%                       | 21,6% | 6,7%  | 4,6%            | 8,8%  | 3,6%  | 3,8%       | 3,5%  | 36,3% | 51,5%                       | 21,0% | 33,9% | 23,7% | 44,1% | الوطني          |

## المحور الخامس: التحرك والهجرة حسب النوع الاجتماعي

### 1- الهجرة الداخلية بين المعتمديات

بلغ عدد الوافدين على معتمديات ولاية سليانة من باقي الولايات خلال الخماسية 2009-2014 حوالي 7.5 ألف وافد، بمعدل سنوي يقدر بـ 1.5 ألف نسمة، 54.4% منهم من النساء من خلال 4074 امرأة وذلك لارتفاع عدد النساء التي تتبع الرجال إما عن طريق المصاحبة باعتباره رئيساً للأسرة عند انتقاله إلى معتمدية أخرى من أجل العمل، وإما عن طريق الزواج والانتقال إلى مقر سكنى الزوج. كما بلغ عدد المغادرين معتمديات ولاية سليانة خلال نفس الخماسية حوالي 17 ألف مغادر، بمعدل سنوي يقدر بـ 3.3 ألف نسمة، 52.3% منهم من النساء من خلال 8642 امرأة.

رسم 1-5: صافي الهجرة الداخلية خلال 2009-2014

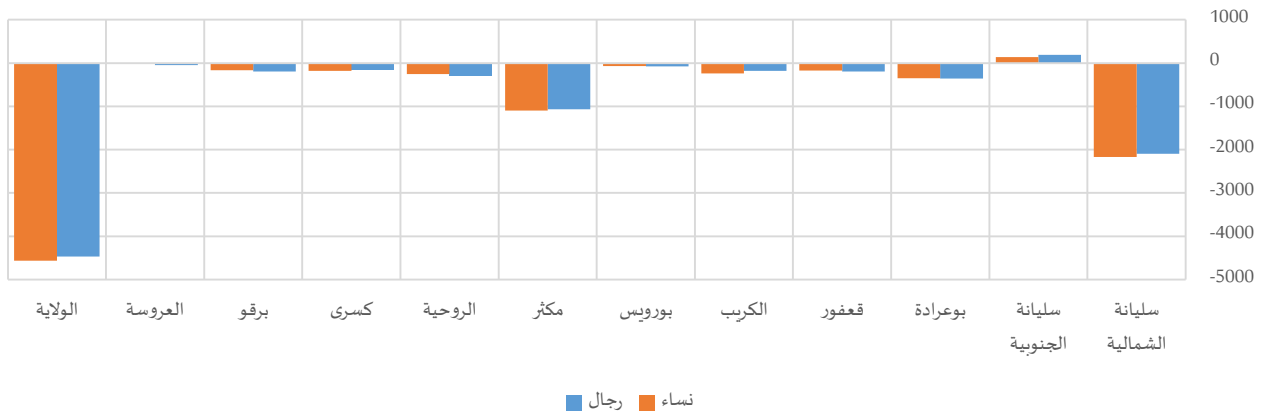

جدول 1-5: الهجرة الداخلية بين المعتمديات خلال 2009-2014

| صافي الهجرة | المغادرون |        | الوافدون |        |                 |
|-------------|-----------|--------|----------|--------|-----------------|
|             | المجموع   | نساء   | المجموع  | نساء   |                 |
| -4264       | 6531      | 3389   | 2267     | 1222   | سليانة الشمالية |
| 326         | 1330      | 714    | 1656     | 854    | سليانة الجنوبية |
| -708        | 1107      | 567    | 399      | 219    | بوعرادة         |
| -366        | 836       | 432    | 470      | 260    | قعفرور          |
| -424        | 850       | 486    | 426      | 244    | الكريب          |
| -143        | 354       | 187    | 211      | 117    | بورويس          |
| -2162       | 2749      | 1430   | 587      | 334    | مكث             |
| -534        | 1068      | 534    | 534      | 283    | الروحية         |
| -329        | 650       | 366    | 321      | 189    | كسرى            |
| -366        | 625       | 317    | 259      | 148    | برقو            |
| -64         | 425       | 220    | 361      | 204    | العروسة         |
| -9034       | 16525     | 8642   | 7491     | 4074   | الولاية         |
| 0           | 688277    | 356111 | 688277   | 356111 | الوطني          |

ويبقى العمل السبب الرئيسي لهجرة الرجال بين المعتمديات بنسبة 33.4%، مقابل 16.1% بالنسبة للنساء. في المقابل، مثل مصاحبة العائلة السبب الرئيسي لهجرة النساء بين المعتمديات بنسبة 34.8%، فالزواج بنسبة 34.2% وذلك في استمرارية نوعاً ما للعادات التي تفرض تنقل المرأة عند زواجها من مقر سكنها إلى مقر سكنى الزوج.

جدول 2-5: توزيع المهاجرين حسب معتمدية الإقامة سنة 2014 والسبب الرئيسي للهجرة الداخلية خلال 2009-2014

| أسباب أخرى | الدراسة |      |      | مصاحبة الأسرة |       |       | الزواج  |       |       | اقتناء مسكن وتحسين ظروف السكن |       |       | العمل   |       |       |       |       |                 |
|------------|---------|------|------|---------------|-------|-------|---------|-------|-------|-------------------------------|-------|-------|---------|-------|-------|-------|-------|-----------------|
|            | المجموع | رجال | نساء | المجموع       | رجال  | نساء  | المجموع | رجال  | نساء  | المجموع                       | رجال  | نساء  | المجموع | رجال  | نساء  |       |       |                 |
| 1,7%       | 1,9%    | 1,5% | 7,3% | 6,4%          | 8,3%  | 26,7% | 32,4%   | 20,6% | 27,9% | 34,4%                         | 20,8% | 11,3% | 8,9%    | 14,0% | 25,1% | 16,0% | 34,9% | سليانة الشمالية |
| 1,1%       | 0,8%    | 1,5% | 5,7% | 2,7%          | 9,3%  | 27,0% | 32,9%   | 20,1% | 31,4% | 35,2%                         | 27,1% | 15,2% | 10,8%   | 20,3% | 19,5% | 17,6% | 21,8% | سليانة الجنوبية |
| 2,3%       | 2,6%    | 2,0% | 3,8% | 2,5%          | 5,2%  | 32,2% | 38,1%   | 26,1% | 29,7% | 37,2%                         | 21,9% | 9,4%  | 5,3%    | 13,7% | 22,5% | 14,3% | 31,1% | بوعرادة         |
| 1,7%       | 1,4%    | 2,0% | 4,7% | 3,9%          | 5,4%  | 29,3% | 36,6%   | 21,5% | 28,3% | 35,4%                         | 20,8% | 11,4% | 8,6%    | 14,4% | 24,6% | 14,1% | 35,9% | قعفور           |
| 2,1%       | 2,5%    | 1,6% | 5,4% | 3,7%          | 7,7%  | 23,9% | 27,0%   | 19,8% | 34,2% | 43,4%                         | 22,0% | 8,8%  | 6,2%    | 12,4% | 25,5% | 17,3% | 36,5% | الكرب           |
| 1,7%       | 1,1%    | 2,4% | 8,2% | 5,3%          | 11,4% | 25,1% | 31,6%   | 18,0% | 24,6% | 32,6%                         | 15,6% | 10,7% | 5,9%    | 16,2% | 29,7% | 23,5% | 36,5% | بورويس          |
| 1,2%       | 0,9%    | 1,6% | 5,0% | 3,9%          | 6,1%  | 35,4% | 43,5%   | 26,5% | 23,9% | 29,7%                         | 17,6% | 10,6% | 8,1%    | 13,3% | 23,9% | 13,8% | 34,9% | مكتر            |
| 1,7%       | 1,9%    | 1,5% | 4,0% | 3,6%          | 4,5%  | 31,6% | 38,4%   | 24,7% | 23,3% | 30,0%                         | 16,7% | 12,9% | 8,2%    | 17,6% | 26,5% | 18,0% | 35,0% | الروحية         |
| 4,0%       | 3,0%    | 5,3% | 2,8% | 3,0%          | 2,5%  | 22,6% | 25,7%   | 18,7% | 30,2% | 35,8%                         | 22,9% | 11,1% | 9,3%    | 13,4% | 29,4% | 23,2% | 37,3% | كسرى            |
| 2,9%       | 2,8%    | 2,9% | 4,3% | 4,4%          | 4,2%  | 28,2% | 34,4%   | 21,8% | 30,6% | 35,0%                         | 26,0% | 12,5% | 8,8%    | 16,2% | 21,6% | 14,5% | 28,9% | برفو            |
| 4,0%       | 1,8%    | 6,3% | 4,9% | 6,8%          | 2,9%  | 30,4% | 36,8%   | 23,4% | 28,2% | 33,2%                         | 22,9% | 12,9% | 9,1%    | 17,1% | 19,5% | 12,3% | 27,3% | العروسة         |
| 1,9%       | 1,8%    | 1,9% | 5,8% | 4,7%          | 6,9%  | 28,8% | 34,8%   | 22,2% | 27,8% | 34,2%                         | 20,8% | 11,4% | 8,4%    | 14,7% | 24,4% | 16,1% | 33,4% | الولاية         |
| 3,2%       | 3,1%    | 3,4% | 5,9% | 5,2%          | 6,6%  | 29,1% | 35,5%   | 22,2% | 25,5% | 30,8%                         | 19,9% | 19,1% | 14,7%   | 23,8% | 17,2% | 10,8% | 24,0% | الوطني          |

## 2- الهجرة الخارجية

سجلت الخماسية الأخيرة (2009-2014) ارتفاعاً في عدد الرجال الوافدين من الخارج مقارنة بعدد النساء ناهز الفارق 62 فرداً، حيث تدفق على الولاية قرابة 141 رجلاً و79 امرأة. كما مثل عدد المغادرين الرجال إلى الخارج خلال نفس الخماسية قرابة 5 مرات عدد المغادرات.

رسم 2-5: صافي الهجرة الخارجية خلال 2009-2014

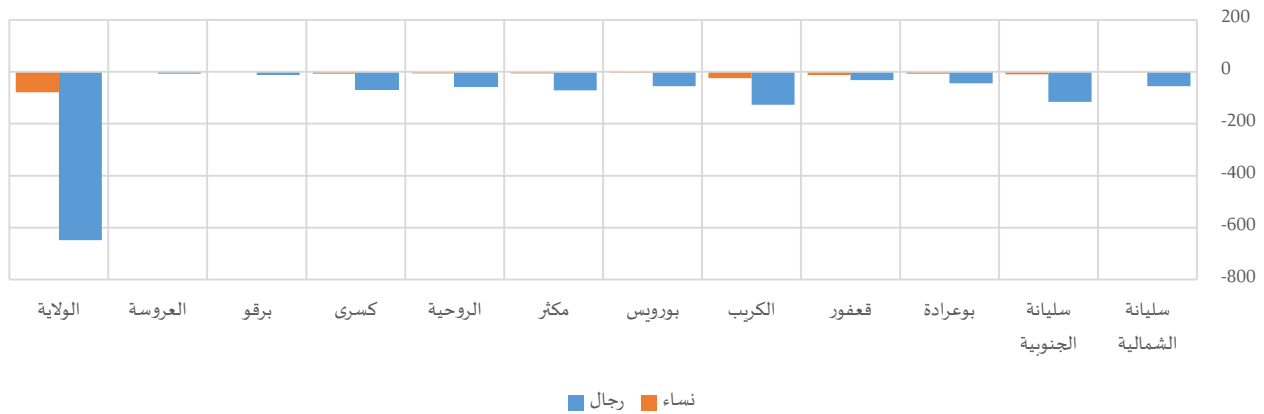

جدول 3-5: الهجرة الخارجية خلال 2009-2014

| صافي الهجرة | المغادرون إلى الخارج |      |      | الوافدون من الخارج |      |      |                 |
|-------------|----------------------|------|------|--------------------|------|------|-----------------|
|             | المجموع              | رجال | نساء | المجموع            | رجال | نساء |                 |
| -59         | -56                  | -3   | 106  | 84                 | 22   | 47   | سليانة الشمالية |
| -126        | -116                 | -10  | 166  | 141                | 25   | 40   | سليانة الجنوبية |
| -52         | -45                  | -7   | 70   | 57                 | 13   | 18   | بوعرادة         |
| -45         | -32                  | -13  | 77   | 54                 | 23   | 32   | قعفور           |
| -152        | -127                 | -25  | 171  | 137                | 34   | 19   | الكرب           |
| -60         | -56                  | -4   | 71   | 63                 | 8    | 11   | بورويس          |



|        |      |        |       |       |       |       |       |       |         |
|--------|------|--------|-------|-------|-------|-------|-------|-------|---------|
| -77    | -6   | -71    | 97    | 14    | 83    | 20    | 8     | 12    | مکثر    |
| -63    | -6   | -57    | 72    | 8     | 64    | 9     | 2     | 7     | الروحیة |
| -75    | -7   | -68    | 81    | 9     | 72    | 6     | 2     | 4     | کسری    |
| -14    | -1   | -13    | 17    | 2     | 15    | 3     | 1     | 2     | برقو    |
| -4     | 3    | -7     | 19    | 0     | 19    | 15    | 3     | 12    | العروسة |
| -727   | -79  | -648   | 947   | 158   | 789   | 220   | 79    | 141   | الولاية |
| -22281 | 7956 | -30237 | 65924 | 10972 | 54952 | 43643 | 18928 | 24715 | الوطني  |

ومن خلال دراسة أسباب الهجرة للخارج، نلاحظ أن العمل والزواج هما السببان الرئيسيان لمغادرة المرأة بولاية سلیمانة من خلال 46.8% و 33.5% على التوالي، في حين بلغت هذه النسب لهذه الأسباب في صفوف الرجال 89.0% و 3.4% من مجموع الرجال المهاجرين.

جدول 4-5: توزيع المهاجرين حسب معتمدية الإقامة سنة 2014 والسبب الرئيسي للهجرة الخارجية خلال 2009-2014 (%)

| أسباب أخرى | الدراسة |      |       | مصاحبة الأسرة |       |      | الزواج  |      |       | اقتناء مسكن وتحسين ظروف السكن |      |      | العمل   |      |       |       |        |                 |
|------------|---------|------|-------|---------------|-------|------|---------|------|-------|-------------------------------|------|------|---------|------|-------|-------|--------|-----------------|
|            | المجموع | نساء | رجال  | المجموع       | نساء  | رجال | المجموع | نساء | رجال  | المجموع                       | نساء | رجال | المجموع | نساء | رجال  |       |        |                 |
| 0,9%       | 0,0%    | 1,2% | 14,2% | 13,6%         | 14,3% | 1,9% | 9,1%    | 0,0% | 8,5%  | 36,4%                         | 1,2% | 1,9% | 4,5%    | 1,2% | 72,6% | 36,4% | 82,1%  | سليانة الشمالية |
| 1,2%       | 0,0%    | 1,4% | 8,4%  | 24,0%         | 5,7%  | 0,6% | 4,0%    | 0,0% | 7,8%  | 40,0%                         | 2,1% | 1,2% | 0,0%    | 1,4% | 80,7% | 32,0% | 89,4%  | سليانة الجنوبية |
| 1,4%       | 0,0%    | 1,8% | 5,7%  | 7,7%          | 5,3%  | 0,0% | 0,0%    | 0,0% | 7,1%  | 30,8%                         | 1,8% | 0,0% | 0,0%    | 0,0% | 85,7% | 61,5% | 91,2%  | بوعرادة         |
| 2,6%       | 0,0%    | 3,7% | 10,4% | 4,3%          | 13,0% | 1,3% | 4,3%    | 0,0% | 15,6% | 30,4%                         | 9,3% | 1,3% | 0,0%    | 1,9% | 68,8% | 60,9% | 72,2%  | قعفرور          |
| 1,2%       | 5,9%    | 0,0% | 7,0%  | 8,8%          | 6,6%  | 1,2% | 5,9%    | 0,0% | 12,9% | 38,2%                         | 6,6% | 0,6% | 0,0%    | 0,7% | 77,2% | 41,2% | 86,1%  | الكرب           |
| 1,4%       | 12,5%   | 0,0% | 2,8%  | 0,0%          | 3,2%  | 0,0% | 0,0%    | 0,0% | 9,9%  | 50,0%                         | 4,8% | 0,0% | 0,0%    | 0,0% | 85,9% | 37,5% | 92,1%  | بورويس          |
| 0,0%       | 0,0%    | 0,0% | 4,1%  | 14,3%         | 2,4%  | 1,0% | 0,0%    | 1,2% | 9,2%  | 28,6%                         | 6,0% | 0,0% | 0,0%    | 0,0% | 85,7% | 57,1% | 90,5%  | مکثر            |
| 1,4%       | 0,0%    | 1,6% | 5,6%  | 37,5%         | 1,6%  | 1,4% | 12,5%   | 0,0% | 1,4%  | 12,5%                         | 0,0% | 0,0% | 0,0%    | 0,0% | 90,3% | 37,5% | 96,9%  | الروحیة         |
| 0,0%       | 0,0%    | 0,0% | 0,0%  | 0,0%          | 0,0%  | 0,0% | 0,0%    | 0,0% | 2,4%  | 22,2%                         | 0,0% | 0,0% | 0,0%    | 0,0% | 97,6% | 77,8% | 100,0% | کسری            |
| 0,0%       | 0,0%    | 0,0% | 11,8% | 50,0%         | 6,7%  | 0,0% | 0,0%    | 0,0% | 0,0%  | 0,0%                          | 0,0% | 5,9% | 0,0%    | 6,7% | 82,4% | 50,0% | 86,7%  | برقو            |
| 0,0%       | 0,0%    | 0,0% | 5,3%  | 0,0%          | 5,3%  | 0,0% | 0,0%    | 0,0% | 0,0%  | 0,0%                          | 0,0% | 0,0% | 0,0%    | 0,0% | 94,7% | 0,0%  | 94,7%  | العروسة         |
| 1,1%       | 1,9%    | 0,9% | 7,0%  | 12,7%         | 5,8%  | 0,8% | 4,4%    | 0,1% | 8,4%  | 33,5%                         | 3,4% | 0,7% | 0,6%    | 0,8% | 82,0% | 46,8% | 89,0%  | الولاية         |
| 1,2%       | 2,0%    | 1,0% | 14,2% | 24,7%         | 12,1% | 1,1% | 4,1%    | 0,4% | 9,7%  | 36,4%                         | 4,3% | 0,5% | 0,4%    | 0,5% | 73,4% | 32,3% | 81,6%  | الوطني          |

## المحور السادس: النوع الاجتماعي والمسنين وذوي الاحتياجات الخصوصية

### 1- الأشخاص ذوي الصعوبات

حسب نتائج التعداد العام للسكان والسكنى لسنة 2014، بلغ عدد الأشخاص ذوي الصعوبات بولاية سليانة حوالي 5.3 ألف شخصاً، 49.2% منهم من الفتيات/النساء. وقد استأثرت معتمدية الكرب ومعتمدية قعفور بـ 15.1% و 13.1% على التوالي من مجموع ذوي الصعوبات، في حين تركزت 5.5% و 5.6% منهم بكل من معتمدية كسرى ومعتمدية بوعرادة.

في المقابل، ناهزت نسبة معاناة الصعوبات 2.4% (تصل إلى 4.5% بمعتمدية بورويس)، دون وجود فوارق تذكر بين الجنسين حيث تتقدم النسبة لدى النساء بـ 0.1 نقطة مقارنة بالرجال على المستوى الجهوي. وتبقى الفجوات بين الجنسين في نسب معاناة الصعوبات بكامل معتمديات ولاية سليانة دون دلالة تذكر لندرة انتشار الصعوبات وصغر حجم الفجوات (لا تتعدى 0.5 نقطة على أقصى تقدير من خلال معتمدية بورويس).

خارطة 1-6: فجوات النوع الاجتماعي في نسب معاناة الصعوبات بين النساء والرجال سنة 2014

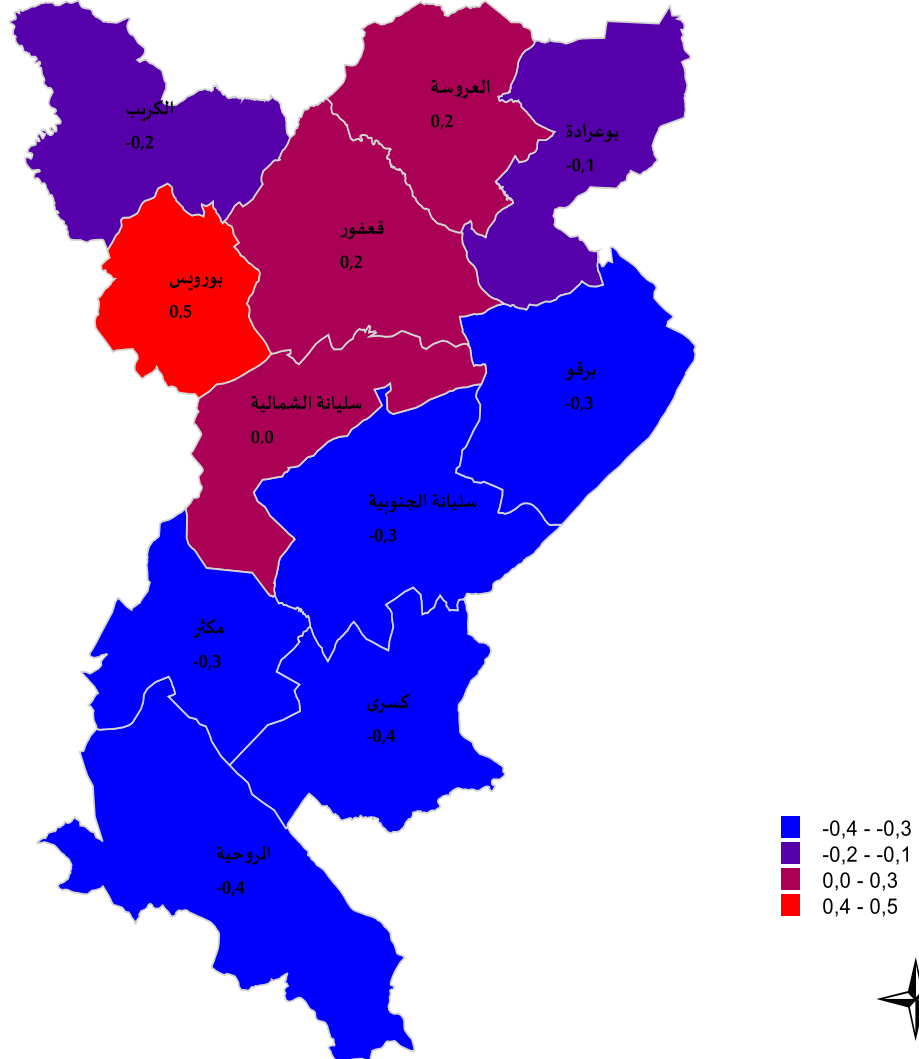

هذا وترتفع نسب معاناة الصعوبات لكلى الجنسين على حد سواء بالتقدم في السن. وتبرز هذه الظاهرة خاصة في صفوف المسنات، حيث تفوق نسب المعاناة في صفوفهن ما تمّ رصده لدى الرجال (وصلت الفوارق إلى حدود 3.8 نقطة بمعتمدية بورويس). في المقابل، تكاد لا توجد فوارق تذكر بين الجنسين ببقية الفئات العمرية في نسب معاناة الصعوبات.

رسم 1-6: فجوات النوع الاجتماعي في نسب معاناة الصعوبات بين النساء والرجال سنة 2014

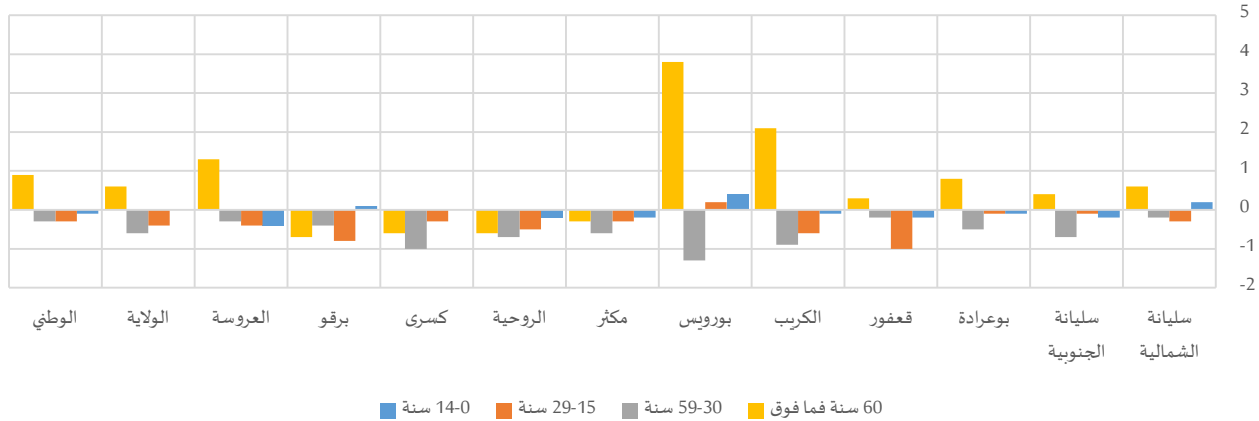

جدول 1-6: نسبة معاناة الصعوبات حسب الفئة العمرية سنة 2014

| المجموع | 60 سنة فما فوق |      |       | سنة 59-30 |       |      | سنة 29-15 |      |      | سنة 14-0 |      |      |      |      |                 |
|---------|----------------|------|-------|-----------|-------|------|-----------|------|------|----------|------|------|------|------|-----------------|
|         | المجموع        | نساء | رجال  | المجموع   | نساء  | رجال | المجموع   | نساء | رجال | المجموع  | نساء | رجال |      |      |                 |
| 2,1%    | 2,1%           | 2,1% | 8,2%  | 8,5%      | 7,9%  | 1,6% | 1,5%      | 1,7% | 1,1% | 1,0%     | 1,3% | 0,6% | 0,7% | 0,5% | سليانة الشمالية |
| 1,9%    | 1,7%           | 2,0% | 6,9%  | 7,1%      | 6,7%  | 1,5% | 1,2%      | 1,9% | 1,0% | 0,9%     | 1,0% | 0,4% | 0,3% | 0,5% | سليانة الجنوبية |
| 1,4%    | 1,4%           | 1,5% | 4,1%  | 4,5%      | 3,7%  | 1,3% | 1,1%      | 1,6% | 1,0% | 1,0%     | 1,1% | 0,4% | 0,3% | 0,4% | بوعرادة         |
| 4,1%    | 4,2%           | 4,0% | 14,3% | 14,4%     | 14,1% | 3,0% | 2,9%      | 3,1% | 1,7% | 1,2%     | 2,2% | 0,6% | 0,5% | 0,7% | قعفرور          |
| 4,0%    | 3,9%           | 4,1% | 13,4% | 14,5%     | 12,4% | 3,4% | 3,0%      | 3,9% | 1,7% | 1,4%     | 2,0% | 1,1% | 1,1% | 1,2% | الكرب           |
| 4,5%    | 4,8%           | 4,3% | 14,5% | 16,3%     | 12,5% | 4,2% | 3,6%      | 4,9% | 1,8% | 1,9%     | 1,7% | 0,7% | 1,0% | 0,6% | بورويس          |
| 1,2%    | 1,1%           | 1,4% | 3,2%  | 3,0%      | 3,3%  | 1,4% | 1,1%      | 1,7% | 0,8% | 0,7%     | 1,0% | 0,6% | 0,5% | 0,7% | مكثّر           |
| 1,6%    | 1,4%           | 1,8% | 4,6%  | 4,3%      | 4,9%  | 1,6% | 1,3%      | 2,0% | 1,5% | 1,3%     | 1,8% | 0,6% | 0,5% | 0,7% | الروحية         |
| 1,8%    | 1,6%           | 2,0% | 5,6%  | 5,3%      | 5,9%  | 1,8% | 1,3%      | 2,3% | 1,0% | 0,8%     | 1,1% | 0,5% | 0,5% | 0,5% | كسرى            |
| 2,9%    | 2,8%           | 3,1% | 9,4%  | 9,1%      | 9,8%  | 2,2% | 2,0%      | 2,4% | 1,3% | 0,9%     | 1,7% | 0,5% | 0,5% | 0,4% | برقو            |
| 3,3%    | 3,4%           | 3,2% | 11,4% | 12,0%     | 10,7% | 2,5% | 2,3%      | 2,6% | 0,9% | 0,7%     | 1,1% | 0,9% | 0,7% | 1,1% | العروسة         |
| 2,4%    | 2,3%           | 2,4% | 8,2%  | 8,5%      | 7,9%  | 2,1% | 1,8%      | 2,4% | 1,2% | 1,0%     | 1,4% | 0,6% | 0,6% | 0,6% | الولاية         |
| 2,2%    | 2,2%           | 2,2% | 8,1%  | 8,5%      | 7,6%  | 2,0% | 1,9%      | 2,2% | 1,2% | 1,1%     | 1,4% | 0,7% | 0,7% | 0,8% | الوطني          |

## 1-1- الفئة العمرية

يختلف توزيع ذوي الصعوبات بين الجنسين حسب الفئات العمرية من معتمدية إلى أخرى، رغم أن المشهد العام يبرز تقدم نسبة ذوي الصعوبات من المسنات مقارنة بالمسنين من الرجال بـ 0.6 نقطة على المستوى الجهوي، وتتضاعف هذه الفجوة خاصة بمعتمديات الكرب و بورويس والعروسة أين تبلغ 2.1 نقطة و 3.8 نقطة و 1.3 نقطة على التوالي. في المقابل، فاقت نسبة ذوي الصعوبات في صفوف بقية الفئات العمرية لدى الفتيان/الرجال ما هو عليه لدى الفتيات/النساء على مستوى ولاية سليانة وعلى أغلب معتمدياتها، دون أن تتجاوز الفجوة بين الجنسين النقطة الواحدة.

رسم 2-6: فجوات النوع الاجتماعي في التوزيع النسبي بين النساء والرجال ذوي الصعوبات حسب الفئة العمرية سنة 2014

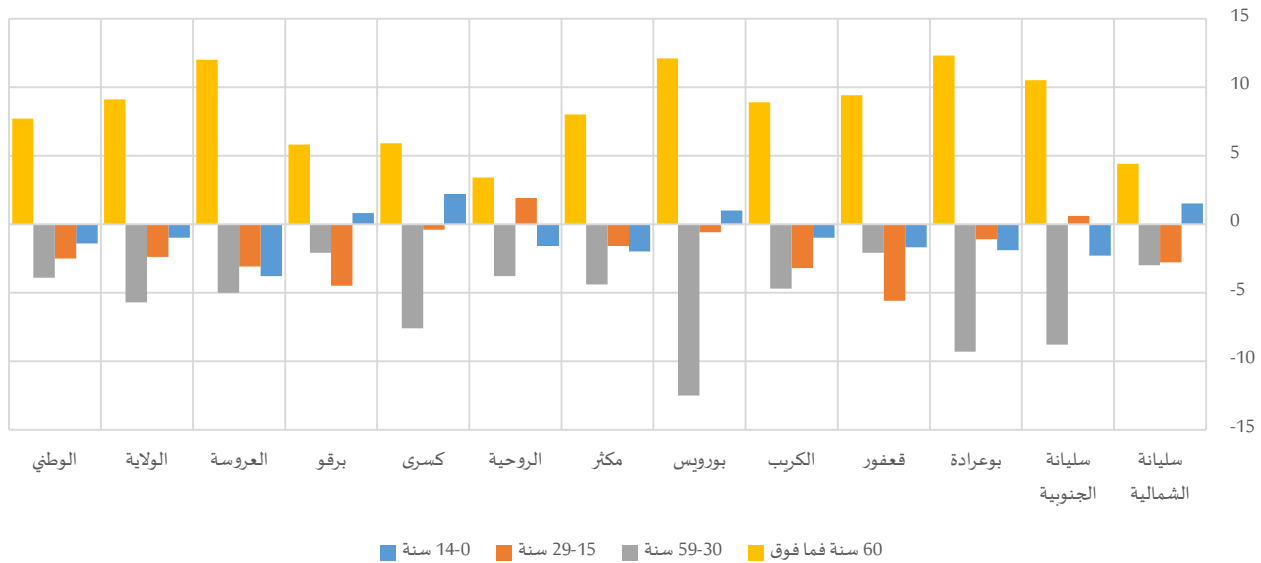

جدول 2-6: ذوي الصعوبات حسب الفئة العمرية سنة 2014

| المجموع | التوزيع النسبي |        |       |           |       |       |           |       |       |          |       |       | المجموع |       |                 |
|---------|----------------|--------|-------|-----------|-------|-------|-----------|-------|-------|----------|-------|-------|---------|-------|-----------------|
|         | 60 سنة فما فوق |        |       | 59-30 سنة |       |       | 29-15 سنة |       |       | 14-0 سنة |       |       |         |       |                 |
|         | المجموع        | نساء   | رجال  | المجموع   | نساء  | رجال  | المجموع   | نساء  | رجال  | المجموع  | نساء  | رجال  |         |       |                 |
| 598     | 302            | 295    | 48,2% | 50,4%     | 46,0% | 32,0% | 30,6%     | 33,6% | 12,8% | 11,4%    | 14,2% | 7,0%  | 7,7%    | 6,2%  | سليانة الشمالية |
| 562     | 263            | 298    | 50,5% | 56,1%     | 45,6% | 31,8% | 27,1%     | 35,9% | 12,3% | 12,6%    | 12,0% | 5,4%  | 4,2%    | 6,5%  | سليانة الجنوبية |
| 295     | 144            | 152    | 41,7% | 48,0%     | 35,7% | 35,7% | 30,9%     | 40,2% | 16,7% | 16,1%    | 17,2% | 6,0%  | 5,0%    | 6,9%  | بوعرادة         |
| 693     | 362            | 331    | 57,9% | 62,4%     | 53,0% | 29,9% | 28,9%     | 31,0% | 8,9%  | 6,2%     | 11,8% | 3,3%  | 2,5%    | 4,2%  | قعفرور          |
| 801     | 396            | 405    | 49,3% | 53,8%     | 44,9% | 34,7% | 32,3%     | 37,0% | 9,5%  | 7,9%     | 11,1% | 6,5%  | 6,0%    | 7,0%  | الكرب           |
| 574     | 308            | 266    | 51,3% | 56,9%     | 44,8% | 36,0% | 30,2%     | 42,7% | 9,2%  | 8,9%     | 9,5%  | 3,5%  | 4,0%    | 3,0%  | بورويس          |
| 361     | 157            | 204    | 32,1% | 36,6%     | 28,6% | 39,5% | 37,0%     | 41,4% | 16,3% | 15,4%    | 17,0% | 12,1% | 11,0%   | 13,0% | مكثّر           |
| 423     | 193            | 229    | 33,8% | 35,6%     | 32,2% | 32,2% | 30,1%     | 33,9% | 22,0% | 23,0%    | 21,1% | 12,1% | 11,2%   | 12,8% | الروحية         |
| 290     | 132            | 158    | 45,1% | 48,3%     | 42,4% | 34,5% | 30,4%     | 38,0% | 12,4% | 12,2%    | 12,6% | 8,0%  | 9,2%    | 7,0%  | كسرى            |
| 364     | 176            | 188    | 56,5% | 59,5%     | 53,7% | 30,6% | 29,5%     | 31,6% | 9,3%  | 7,0%     | 11,5% | 3,6%  | 4,0%    | 3,2%  | برقو            |
| 328     | 172            | 155    | 59,0% | 64,7%     | 52,7% | 28,9% | 26,5%     | 31,5% | 5,6%  | 4,1%     | 7,2%  | 6,5%  | 4,7%    | 8,5%  | العروسة         |
| 5288    | 2604           | 2684   | 48,7% | 53,3%     | 44,2% | 33,1% | 30,2%     | 35,9% | 11,8% | 10,6%    | 13,0% | 6,4%  | 5,9%    | 6,9%  | الولاية         |
| 241240  | 119160         | 122080 | 41,7% | 45,6%     | 37,9% | 36,2% | 34,2%     | 38,1% | 14,1% | 12,8%    | 15,3% | 8,0%  | 7,3%    | 8,7%  | الوطني          |

## 2-1- درجة الصعوبة

من خلال التوزيع النسبي للفتيات/النساء ذوي الصعوبات حسب درجة الصعوبة، لا تتجاوز الفجوات بينهن وبين التوزيع النسبي للفتيان/الرجال 6.2 نقطة على المستوى الجهوي. في المقابل، تختلف تركيبة ذوي الصعوبات بين الجنسين حسب درجة الصعوبة من معتمدية إلى أخرى. وبرزت أهم الفجوات بمعتمدية سليانة الشمالية وبالتحديد لدى ذوي الصعوبات الذين يعانون من بعض الصعوبات، حيث فاقت نسبة الفتيات/النساء نسبة الفتيان/الرجال بـ 14.0 نقطة، في حين انعكست الصورة بمعتمدية مكثّر أين تقدم الفتيان/الرجال من ذوي الصعوبات على الفتيات/النساء بـ 8.7 نقطة.



بالنسبة لذوي العجز التام، عرفت معتمدية مكثّر ومعتمدية كسرى أعلى الفجوات في الصدد، حيث عرفت نسيمهم تقدما في صفوف الفتيان/الرجال مقارنة بالوضع لدى الفتيات/النساء من ذوي الصعوبات من خلال 8.7 نقطة و9.5 نقطة على التوالي.

رسم 3-6: فجوات النوع الاجتماعي في التوزيع النسبي بين النساء والرجال ذوي الصعوبات حسب درجة الصعوبة سنة 2014

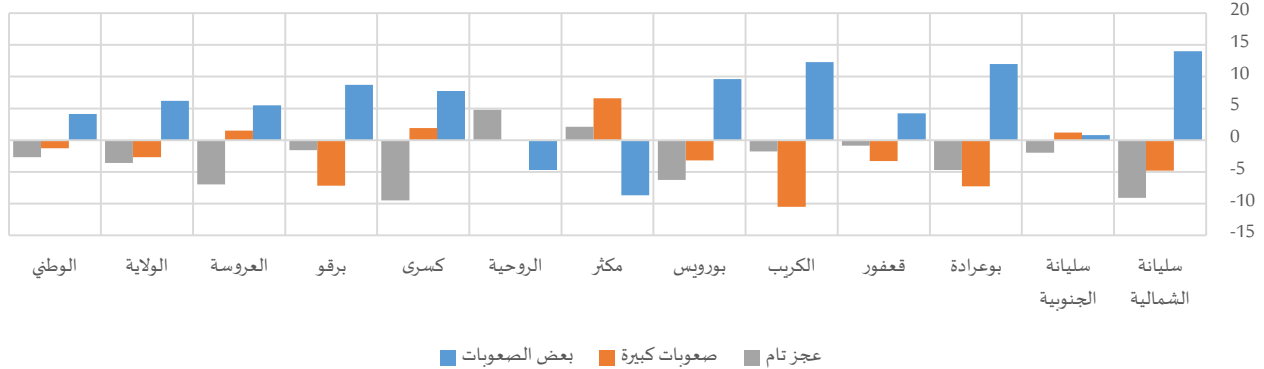

جدول 3-6: ذوي الصعوبات حسب درجة الصعوبة سنة 2014

| المجموع | التوزيع النسبي |        |       |              |       |       |              |       |       |       |       |                 |
|---------|----------------|--------|-------|--------------|-------|-------|--------------|-------|-------|-------|-------|-----------------|
|         | عجز تام        |        |       | صعوبات كبيرة |       |       | بعض الصعوبات |       |       |       |       |                 |
|         | المجموع        | نساء   | رجال  | المجموع      | نساء  | رجال  | المجموع      | نساء  | رجال  |       |       |                 |
| 598     | 302            | 295    | 29,6% | 25,1%        | 34,2% | 37,9% | 35,5%        | 40,3% | 32,5% | 39,4% | 25,4% | سليانة الشمالية |
| 562     | 263            | 298    | 21,9% | 20,8%        | 22,8% | 40,8% | 41,4%        | 40,2% | 37,4% | 37,8% | 37,0% | سليانة الجنوبية |
| 295     | 144            | 152    | 23,0% | 20,6%        | 25,3% | 41,9% | 38,2%        | 45,5% | 35,0% | 41,2% | 29,2% | بوغراة          |
| 693     | 362            | 331    | 14,1% | 13,7%        | 14,6% | 44,0% | 42,4%        | 45,7% | 41,9% | 43,9% | 39,7% | قعفرور          |
| 801     | 396            | 405    | 15,3% | 14,4%        | 16,2% | 35,1% | 29,8%        | 40,3% | 49,6% | 55,8% | 43,5% | الكريب          |
| 574     | 308            | 266    | 11,8% | 8,9%         | 15,2% | 45,6% | 44,1%        | 47,3% | 42,6% | 47,0% | 37,4% | بورويس          |
| 361     | 157            | 204    | 26,3% | 27,5%        | 25,4% | 41,3% | 45,0%        | 38,4% | 32,4% | 27,5% | 36,2% | مكثّر           |
| 423     | 193            | 229    | 25,2% | 27,8%        | 23,0% | 44,3% | 44,3%        | 44,4% | 30,5% | 27,9% | 32,6% | الروحية         |
| 290     | 132            | 158    | 22,0% | 16,8%        | 26,3% | 24,3% | 25,3%        | 23,4% | 53,7% | 57,9% | 50,2% | كسرى            |
| 364     | 176            | 188    | 20,3% | 19,5%        | 21,1% | 34,6% | 30,8%        | 38,0% | 45,1% | 49,6% | 40,9% | برقو            |
| 328     | 172            | 155    | 18,1% | 14,8%        | 21,8% | 57,3% | 58,0%        | 56,5% | 24,6% | 27,2% | 21,7% | العروسة         |
| 5288    | 2604           | 2684   | 19,9% | 18,1%        | 21,7% | 40,6% | 39,2%        | 41,9% | 39,4% | 42,6% | 36,4% | الولاية         |
| 241240  | 119160         | 122080 | 18,4% | 17,1%        | 19,8% | 37,2% | 36,6%        | 37,9% | 44,3% | 46,4% | 42,3% | الوطني          |

### 3-1- نهج الإعاقة

تميزت معتمدية العروسة بارتفاع نسب ذوي الإعاقات المتعددة حيث بلغت 45.3% (48.1% في صفوف النساء بحكم المورث الصعي والاجتماعي بهذه الجهات. وشهدت معتمدية الكريب انتشار الإعاقة البصرية من خلال 31.9% (33.8% في صفوف النساء).

في المقابل، تباين التوزيع النسبي لذوي الصعوبات في صفوف النساء والرجال حسب نوع الإعاقة بين معتمديات ولاية سليانة دون أن تتجاوز الفجوة بين الجنسين الـ10 نقاط باستثناء مكثّر (13 نقطة) بالإعاقة الحركية. وعرفت نسب حاملي الإعاقة البصرية عموما ارتفاعا في صفوف النساء مقارنة بالرجال حيث ناهزت الفجوة 9.2 نقطة و8.0 نقطة في الصدد بكل من معتمدية سليانة الشمالية ومعتمدية بوغراة.

كما برزت بعض الفوارق بين الجنسين في نسب الإعاقة المتعددة، حيث انتشر هذا النوع من الإعاقة أكثر في صفوف الفتيات/النساء مقارنة بالفتيان/الرجال بكل من معتمدية مكثّر ومعتمدية الروحية ومعتمدية العروسة أين ناهزت الفجوة بين الجنسين 7.1 نقطة و5.8 نقطة على التوالي.

في المقابل، ارتفعت نسب صعوبات التواصل لدى الفتيان/الرجال مقارنة بالفتيات/النساء خاصة بمعتمدية كسرى (4.1 نقطة) ومعتمدية الروحية (3.8 نقطة) ومعتمدية كسرى (3.6 نقطة).

رسم 4-6: فجوات النوع الاجتماعي في التوزيع النسبي بين النساء والرجال ذوي الصعوبات حسب نوع الإعاقة سنة 2014

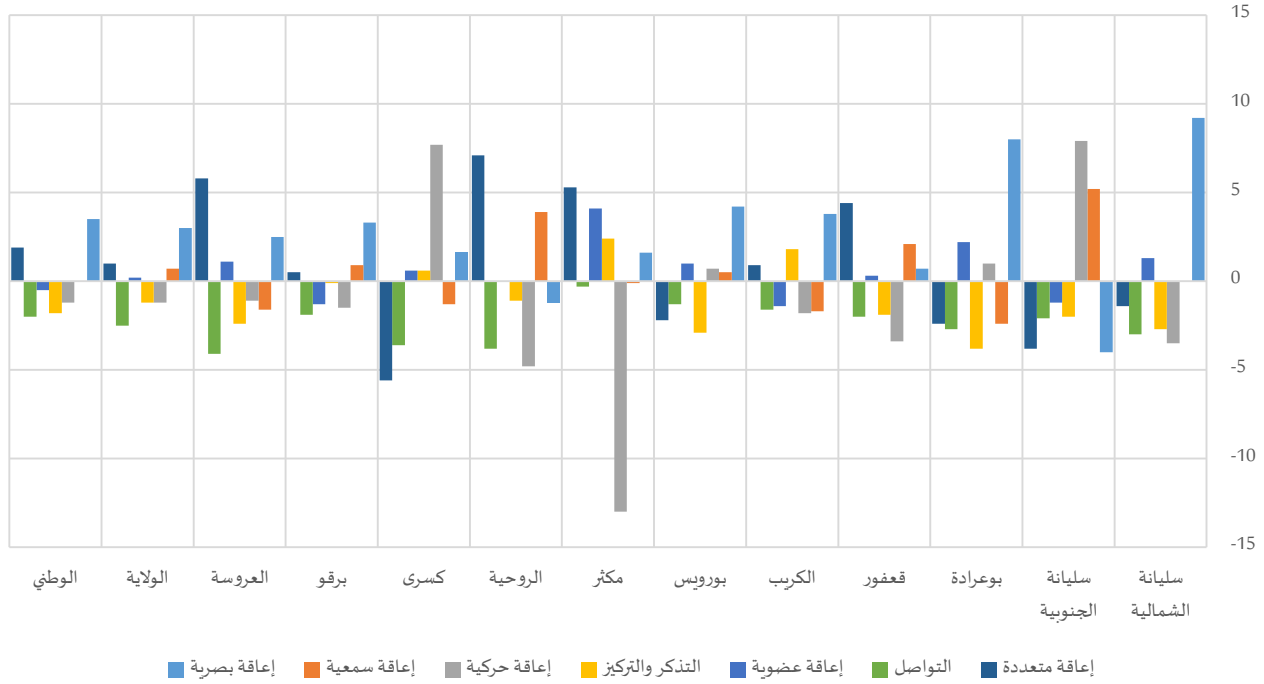

جدول 4-6: ذوي الصعوبات حسب نوع الإعاقة سنة 2014

| التوزيع النسبي |      |       |             |       |       |             |       |      |             |       |       |                 |
|----------------|------|-------|-------------|-------|-------|-------------|-------|------|-------------|-------|-------|-----------------|
| التذكروالتركيز |      |       | إعاقة حركية |       |       | إعاقة سمعية |       |      | إعاقة بصرية |       |       |                 |
| المجموع        | نساء | رجال  | المجموع     | نساء  | رجال  | المجموع     | نساء  | رجال | المجموع     | نساء  | رجال  |                 |
| 5,6%           | 4,3% | 7,0%  | 21,6%       | 19,9% | 23,4% | 8,7%        | 8,7%  | 8,7% | 19,3%       | 23,8% | 14,6% | سليانة الشمالية |
| 5,3%           | 4,2% | 6,2%  | 21,6%       | 25,8% | 17,9% | 6,9%        | 9,6%  | 4,4% | 17,9%       | 15,8% | 19,8% | سليانة الجنوبية |
| 9,0%           | 7,1% | 10,9% | 21,0%       | 21,5% | 20,5% | 8,3%        | 7,1%  | 9,5% | 29,2%       | 33,3% | 25,3% | بوعرادة         |
| 6,2%           | 5,3% | 7,2%  | 20,2%       | 18,6% | 22,0% | 8,6%        | 9,6%  | 7,5% | 21,8%       | 22,1% | 21,4% | قعفرور          |
| 3,9%           | 4,9% | 3,1%  | 17,2%       | 16,3% | 18,1% | 6,7%        | 5,8%  | 7,5% | 31,9%       | 33,8% | 30,0% | الكرب           |
| 4,7%           | 3,3% | 6,2%  | 19,8%       | 20,1% | 19,4% | 6,7%        | 6,9%  | 6,4% | 29,2%       | 31,1% | 26,9% | بورويس          |
| 7,0%           | 8,3% | 5,9%  | 18,9%       | 11,5% | 24,5% | 3,9%        | 3,8%  | 3,9% | 20,9%       | 21,8% | 20,2% | مكثّر           |
| 8,3%           | 7,7% | 8,8%  | 22,4%       | 19,8% | 24,6% | 9,3%        | 11,4% | 7,5% | 17,5%       | 16,9% | 18,1% | الروحية         |
| 7,3%           | 7,6% | 7,0%  | 19,5%       | 23,7% | 16,0% | 8,3%        | 7,6%  | 8,9% | 20,4%       | 21,3% | 19,7% | كسرى            |
| 6,5%           | 6,4% | 6,5%  | 12,4%       | 11,6% | 13,1% | 5,9%        | 6,4%  | 5,5% | 19,6%       | 21,3% | 18,0% | برقو            |
| 3,4%           | 2,3% | 4,7%  | 15,9%       | 15,4% | 16,5% | 3,7%        | 2,9%  | 4,5% | 24,7%       | 25,9% | 23,4% | العروسة         |
| 5,8%           | 5,2% | 6,4%  | 19,3%       | 18,7% | 19,9% | 7,1%        | 7,5%  | 6,8% | 23,4%       | 24,9% | 21,9% | الولاية         |
| 5,0%           | 4,1% | 5,9%  | 17,7%       | 17,1% | 18,3% | 6,0%        | 6,0%  | 6,0% | 29,0%       | 30,8% | 27,3% | الوطني          |

| المجموع |        |        | التوزيع النسبي |       |       |         |      |       |             |      |       |                 |
|---------|--------|--------|----------------|-------|-------|---------|------|-------|-------------|------|-------|-----------------|
|         |        |        | إعاقة متعددة   |       |       | التواصل |      |       | إعاقة عضوية |      |       |                 |
| المجموع | نساء   | رجال   | المجموع        | نساء  | رجال  | المجموع | نساء | رجال  | المجموع     | نساء | رجال  |                 |
| 598     | 302    | 295    | 38,0%          | 37,3% | 38,7% | 4,8%    | 3,3% | 6,3%  | 2,1%        | 2,7% | 1,4%  | سليانة الشمالية |
| 562     | 263    | 298    | 38,9%          | 36,9% | 40,7% | 7,3%    | 6,2% | 8,3%  | 2,2%        | 1,5% | 2,7%  | سليانة الجنوبية |
| 295     | 144    | 152    | 23,5%          | 22,3% | 24,7% | 5,1%    | 3,7% | 6,4%  | 3,9%        | 5,0% | 2,8%  | بوعرادة         |
| 693     | 362    | 331    | 38,2%          | 40,3% | 35,9% | 2,1%    | 1,1% | 3,1%  | 3,0%        | 3,1% | 2,8%  | قعفرور          |
| 801     | 396    | 405    | 29,4%          | 29,9% | 29,0% | 5,0%    | 4,2% | 5,8%  | 5,8%        | 5,1% | 6,5%  | الكرب           |
| 574     | 308    | 266    | 36,0%          | 35,0% | 37,2% | 1,6%    | 1,0% | 2,3%  | 2,1%        | 2,6% | 1,6%  | بورويس          |
| 361     | 157    | 204    | 36,3%          | 39,3% | 34,0% | 7,8%    | 7,6% | 7,9%  | 5,3%        | 7,6% | 3,5%  | مكثر            |
| 423     | 193    | 229    | 23,6%          | 27,4% | 20,3% | 9,3%    | 7,2% | 11,0% | 9,7%        | 9,7% | 9,7%  | الروحية         |
| 290     | 132    | 158    | 34,5%          | 31,4% | 37,0% | 6,6%    | 4,6% | 8,2%  | 3,4%        | 3,8% | 3,2%  | كسرى            |
| 364     | 176    | 188    | 39,5%          | 39,7% | 39,2% | 6,2%    | 5,2% | 7,1%  | 10,0%       | 9,3% | 10,6% | برقو            |
| 328     | 172    | 155    | 45,3%          | 48,1% | 42,3% | 4,4%    | 2,5% | 6,6%  | 2,5%        | 3,1% | 2,0%  | العروسة         |
| 5288    | 2604   | 2684   | 34,9%          | 35,4% | 34,4% | 5,1%    | 3,9% | 6,4%  | 4,3%        | 4,4% | 4,2%  | الولاية         |
| 241240  | 119160 | 122080 | 32,4%          | 33,3% | 31,4% | 5,1%    | 4,1% | 6,1%  | 4,8%        | 4,5% | 5,0%  | الوطني          |

#### 4-1- إمتلاك بطاقة إعاقة

تملك 30.5% فقط من الفتيات/النساء ذوي الصعوبات بطاقة إعاقة بولاية سليانة (مقابل 42.9% في صفوف الفتيان/الرجال). وتتفاوت هذه النسبة لدى الفتيات من معتمدية إلى أخرى حيث تراوحت بين 20.3% (بمعتمدية بورويس) و46.8% (بمعتمدية مكثر).

ومقارنة بالفتيان/الرجال، تنخفض نسب التغطية ببطاقات الإعاقة في صفوف الفتيات/النساء لتتجاوز الفجوة بين الجنسين الـ25 نقطة بمعتمدية كسرى (25.2 نقطة).

رسم 5-6: فجوات النوع الاجتماعي في نسب إمتلاك بطاقة إعاقة بين النساء والرجال من ذوي الصعوبات سنة 2014

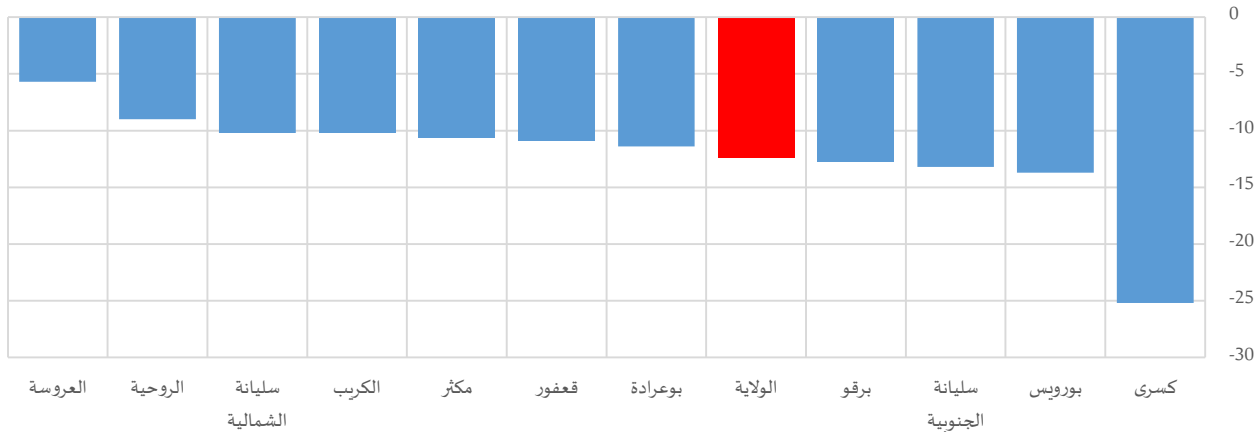

وشملت التغطية بطاقة الإعاقة تقدما في صفوف الفتيان/الرجال مقارنة بالفتيات/النساء بمختلف الفئات العمرية وبأغلب معتمديات ولاية سليانة، حيث ناهزت الفجوة 38.1 نقطة بمعتمدية كسرى بالفئة العمرية (30-59 سنة) و20.8 نقطة بمعتمدية سليانة الجنوبية بنفس الفئة العمرية.

في المقابل، كانت نسب التغطية بطاقة إعاقة أفضل نسبيا لدى الفتيات (0-14 سنة) مقارنة بالفتيان (0-14 سنة) خاصة بمعتمدية بوعرادة (41.1 نقطة) ومعتمدية مكثر (16.0 نقطة).



رسم 6-6: فجوات النوع الاجتماعي في نسب إمتلاك بطاقة إعاقة بين النساء والرجال من ذوي الصعوبات حسب الفئة العمرية سنة

2014

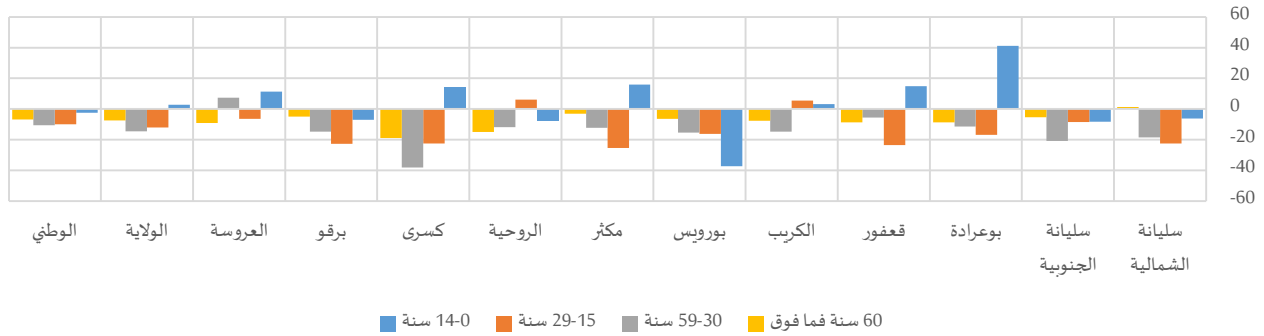

جدول 6-5: نسبة إمتلاك بطاقة إعاقة لدى ذوي الصعوبات حسب الفئة العمرية سنة 2014

| المجموع | 60 سنة فما فوق |       |       | سنة 59-30 |       |       | سنة 29-15 |       |       | سنة 14-0 |       |       |       |       |                 |
|---------|----------------|-------|-------|-----------|-------|-------|-----------|-------|-------|----------|-------|-------|-------|-------|-----------------|
|         | المجموع        | نساء  | رجال  | المجموع   | نساء  | رجال  | المجموع   | نساء  | رجال  | المجموع  | نساء  | رجال  |       |       |                 |
| 41,9%   | 36,8%          | 47,0% | 22,7% | 23,3%     | 22,0% | 55,6% | 46,0%     | 64,6% | 68,0% | 55,7%    | 78,1% | 63,6% | 60,9% | 67,1% | سليانة الشمالية |
| 37,6%   | 30,6%          | 43,8% | 23,6% | 21,1%     | 26,4% | 46,7% | 34,2%     | 55,0% | 61,8% | 57,4%    | 65,8% | 59,8% | 54,5% | 62,8% | سليانة الجنوبية |
| 51,7%   | 45,9%          | 57,3% | 35,2% | 31,4%     | 40,1% | 66,4% | 59,8%     | 71,2% | 63,6% | 54,6%    | 71,5% | 46,3% | 70,8% | 29,7% | بوعراة          |
| 30,4%   | 25,2%          | 36,1% | 18,7% | 14,9%     | 23,5% | 46,3% | 43,6%     | 49,1% | 60,0% | 45,0%    | 68,6% | 13,3% | 22,3% | 7,4%  | قعفرور          |
| 26,9%   | 21,7%          | 31,9% | 15,4% | 11,9%     | 19,6% | 38,1% | 30,1%     | 44,9% | 35,8% | 39,0%    | 33,6% | 40,5% | 42,3% | 39,0% | الكريب          |
| 26,6%   | 20,3%          | 34,0% | 16,1% | 13,5%     | 19,9% | 34,8% | 26,4%     | 41,7% | 48,2% | 40,4%    | 56,6% | 40,4% | 25,6% | 62,9% | بورويس          |
| 52,8%   | 46,8%          | 57,4% | 29,4% | 27,9%     | 31,0% | 66,2% | 58,9%     | 71,1% | 68,9% | 54,0%    | 79,3% | 49,2% | 58,9% | 42,9% | مكث             |
| 50,1%   | 45,2%          | 54,2% | 36,6% | 28,9%     | 43,8% | 54,7% | 47,9%     | 59,8% | 59,4% | 62,6%    | 56,5% | 58,8% | 54,4% | 61,9% | الروحية         |
| 40,4%   | 26,7%          | 51,9% | 20,7% | 11,0%     | 29,9% | 53,0% | 30,1%     | 68,2% | 75,0% | 62,6%    | 85,0% | 43,8% | 50,5% | 36,4% | كسرى            |
| 32,1%   | 25,5%          | 38,2% | 14,0% | 11,6%     | 16,5% | 51,3% | 43,5%     | 58,2% | 72,8% | 58,3%    | 80,9% | 46,3% | 43,0% | 50,1% | برقو            |
| 34,9%   | 32,2%          | 37,9% | 25,5% | 21,6%     | 30,8% | 47,4% | 51,2%     | 43,8% | 61,6% | 57,6%    | 64,1% | 42,7% | 49,7% | 38,4% | العروسة         |
| 36,8%   | 30,5%          | 42,9% | 21,4% | 18,0%     | 25,4% | 48,9% | 40,9%     | 55,5% | 59,9% | 53,1%    | 65,2% | 48,0% | 49,5% | 46,8% | الولاية         |
| 45,0%   | 40,0%          | 49,9% | 31,9% | 28,8%     | 35,6% | 52,7% | 47,0%     | 57,6% | 60,2% | 54,7%    | 64,6% | 52,0% | 50,7% | 53,1% | الوطى           |

جدول 6-6: ذوي الصعوبات المالكين لبطاقة إعاقة حسب الفئة العمرية سنة 2014

| المجموع | التوزيع النسبي |       |         |           |       |         |           |       |         |          |       |         |       |       |                 |
|---------|----------------|-------|---------|-----------|-------|---------|-----------|-------|---------|----------|-------|---------|-------|-------|-----------------|
|         | 60 سنة فما فوق |       |         | سنة 59-30 |       |         | سنة 29-15 |       |         | سنة 14-0 |       |         |       |       |                 |
| المجموع | نساء           | رجال  | المجموع | نساء      | رجال  | المجموع | نساء      | رجال  | المجموع | نساء     | رجال  | المجموع | نساء  | رجال  |                 |
| 250     | 111            | 139   | 26,1%   | 31,9%     | 21,5% | 42,6%   | 38,2%     | 46,1% | 20,7%   | 17,2%    | 23,5% | 10,6%   | 12,7% | 8,9%  | سليانة الشمالية |
| 211     | 81             | 131   | 31,7%   | 38,6%     | 27,5% | 39,4%   | 30,3%     | 45,1% | 20,2%   | 23,7%    | 18,1% | 8,6%    | 7,4%  | 9,4%  | سليانة الجنوبية |
| 153     | 66             | 87    | 28,3%   | 32,8%     | 24,9% | 45,8%   | 40,3%     | 50,0% | 20,5%   | 19,2%    | 21,5% | 5,4%    | 7,7%  | 3,6%  | بوعراة          |
| 211     | 91             | 120   | 35,5%   | 36,9%     | 34,5% | 45,5%   | 49,8%     | 42,2% | 17,5%   | 11,0%    | 22,4% | 1,5%    | 2,2%  | 0,9%  | قعفرور          |
| 215     | 86             | 129   | 28,4%   | 29,5%     | 27,6% | 49,2%   | 44,8%     | 52,1% | 12,7%   | 14,1%    | 11,7% | 9,8%    | 11,6% | 8,6%  | الكريب          |
| 153     | 62             | 91    | 31,0%   | 37,8%     | 26,2% | 47,0%   | 39,4%     | 52,3% | 16,6%   | 17,8%    | 15,8% | 5,4%    | 5,0%  | 5,6%  | بورويس          |
| 191     | 73             | 117   | 17,9%   | 21,8%     | 15,5% | 49,6%   | 46,6%     | 51,4% | 21,3%   | 17,8%    | 23,4% | 11,3%   | 13,8% | 9,7%  | مكث             |
| 212     | 87             | 124   | 24,6%   | 22,7%     | 26,0% | 35,1%   | 31,9%     | 37,4% | 26,1%   | 31,8%    | 22,0% | 14,2%   | 13,5% | 14,6% | الروحية         |
| 117     | 35             | 82    | 23,1%   | 19,8%     | 24,5% | 45,2%   | 34,2%     | 50,0% | 23,1%   | 28,6%    | 20,7% | 8,6%    | 17,3% | 4,9%  | كسرى            |
| 117     | 45             | 72    | 24,7%   | 27,1%     | 23,2% | 48,9%   | 50,2%     | 48,1% | 21,2%   | 15,9%    | 24,4% | 5,2%    | 6,8%  | 4,2%  | برقو            |
| 114     | 55             | 59    | 43,0%   | 43,3%     | 42,8% | 39,1%   | 42,1%     | 36,4% | 9,9%    | 7,4%     | 12,2% | 8,0%    | 7,3%  | 8,6%  | العروسة         |
| 1944    | 794            | 1150  | 28,3%   | 31,5%     | 26,1% | 44,1%   | 40,6%     | 46,5% | 19,3%   | 18,5%    | 19,8% | 8,3%    | 9,5%  | 7,5%  | الولاية         |
| 108618  | 47665          | 60953 | 29,6%   | 32,9%     | 27,0% | 42,3%   | 40,3%     | 43,9% | 18,8%   | 17,6%    | 19,8% | 9,3%    | 9,3%  | 9,3%  | الوطى           |

وتبعاً لنوع الإعاقة، ناهزت نسب إمتلاك بطاقة إعاقة خاصة في صفوف النساء من ذوي صعوبات التذكر/التركيز والتواصل 55.3% (مقابل 65.2% لدى الرجال) و58.5% (مقابل 67.1% لدى الرجال) على التوالي. على الصعيد المحلي، تباينت نسب إمتلاك النساء ذوي الصعوبات لبطاقة إعاقة من معتمدية إلى أخرى باختلاف نوع الإعاقة. فقد تراوحت هذه النسبة لحاملات إعاقة عضوية بين 20.7% (بمعتمدية العروسة) و52.6% (بمعتمدية الروحية). وبلغت نسبة إمتلاك بطاقة إعاقة في صفوف النساء الحاملات لإعاقة بصرية 36.7% بمعتمدية الروحية، مقابل 8.5% فقط بمعتمدية بورويس.

جدول 6-7: نسبة ذوي الصعوبات المالكين لبطاقة إعاقة حسب نوع الإعاقة سنة 2014

|                 | إعاقة بصرية |       |        | إعاقة سمعية |       |       | إعاقة حركية  |       |       | التذكر والتركيز |       |        |
|-----------------|-------------|-------|--------|-------------|-------|-------|--------------|-------|-------|-----------------|-------|--------|
|                 | المجموع     | نساء  | رجال   | المجموع     | نساء  | رجال  | المجموع      | نساء  | رجال  | المجموع         | نساء  | رجال   |
| سليانة الشمالية | 22,2%       | 18,1% | 29,0%  | 31,2%       | 30,7% | 31,7% | 43,4%        | 40,6% | 46,0% | 64,0%           | 61,7% | 65,4%  |
| سليانة الجنوبية | 24,1%       | 9,8%  | 34,2%  | 39,2%       | 51,7% | 15,4% | 30,3%        | 20,9% | 42,2% | 41,3%           | 26,9% | 50,0%  |
| بوعرادة         | 39,4%       | 30,3% | 50,8%  | 41,3%       | 69,8% | 21,2% | 55,3%        | 47,0% | 63,6% | 76,1%           | 78,1% | 74,9%  |
| قعفرور          | 15,7%       | 15,4% | 16,0%  | 24,1%       | 14,8% | 37,1% | 38,2%        | 31,3% | 44,7% | 73,9%           | 74,0% | 73,9%  |
| الكريب          | 14,0%       | 12,2% | 16,0%  | 24,6%       | 12,9% | 33,5% | 32,2%        | 29,4% | 34,7% | 47,9%           | 47,1% | 49,3%  |
| بورويس          | 9,7%        | 8,5%  | 11,2%  | 10,8%       | 9,7%  | 12,2% | 35,6%        | 26,3% | 46,8% | 42,4%           | 49,9% | 37,8%  |
| مكث             | 22,7%       | 20,6% | 24,5%  | 35,8%       | 0,0%  | 62,4% | 44,5%        | 38,5% | 46,7% | 76,0%           | 69,3% | 83,3%  |
| الروحية         | 35,2%       | 36,7% | 34,0%  | 35,7%       | 36,2% | 35,0% | 48,9%        | 49,9% | 48,2% | 51,2%           | 31,9% | 65,3%  |
| كسرى            | 23,6%       | 10,7% | 35,2%  | 24,9%       | 20,1% | 28,4% | 41,3%        | 29,0% | 56,4% | 66,2%           | 60,5% | 71,3%  |
| برقو            | 17,1%       | 13,3% | 21,3%  | 47,1%       | 53,5% | 40,2% | 34,2%        | 30,3% | 37,4% | 78,0%           | 54,3% | 100,0% |
| العروسة         | 20,0%       | 15,8% | 25,1%  | 33,1%       | 59,4% | 14,4% | 39,2%        | 30,6% | 48,0% | 45,5%           | 50,6% | 42,7%  |
| الولاية         | 19,8%       | 15,8% | 24,2%  | 29,8%       | 29,5% | 30,1% | 39,3%        | 32,6% | 45,5% | 60,8%           | 55,3% | 65,2%  |
| الوطني          | 36,4%       | 33,9% | 39,0%  | 45,3%       | 42,5% | 48,0% | 46,6%        | 40,8% | 51,9% | 60,0%           | 54,3% | 63,9%  |
|                 | إعاقة عضوية |       |        | التواصل     |       |       | إعاقة متعددة |       |       | المجموع         |       |        |
|                 | المجموع     | نساء  | رجال   | المجموع     | نساء  | رجال  | المجموع      | نساء  | رجال  | المجموع         | نساء  | رجال   |
| سليانة الشمالية | 24,3%       | 36,9% | 0,0%   | 82,3%       | 70,1% | 89,0% | 46,0%        | 42,3% | 49,6% | 41,9%           | 36,8% | 47,0%  |
| سليانة الجنوبية | 42,0%       | 24,8% | 50,7%  | 42,7%       | 43,2% | 42,3% | 45,9%        | 39,5% | 51,1% | 37,6%           | 30,6% | 43,8%  |
| بوعرادة         | 53,5%       | 71,2% | 23,9%  | 77,9%       | 58,7% | 88,5% | 52,2%        | 42,4% | 60,6% | 51,7%           | 45,9% | 57,3%  |
| قعفرور          | 40,2%       | 27,3% | 55,5%  | 64,8%       | 50,2% | 70,5% | 26,4%        | 23,0% | 30,5% | 30,4%           | 25,2% | 36,1%  |
| الكريب          | 27,9%       | 34,6% | 22,8%  | 69,4%       | 62,8% | 74,1% | 27,9%        | 18,0% | 37,8% | 26,9%           | 21,7% | 31,9%  |
| بورويس          | 24,6%       | 12,5% | 47,9%  | 55,2%       | 34,0% | 66,3% | 35,2%        | 26,6% | 44,5% | 26,6%           | 20,3% | 34,0%  |
| مكث             | 47,9%       | 17,0% | 100,0% | 67,3%       | 66,9% | 67,6% | 69,3%        | 65,5% | 72,7% | 52,8%           | 46,8% | 57,4%  |
| الروحية         | 63,5%       | 52,6% | 72,7%  | 61,6%       | 57,0% | 64,1% | 57,6%        | 48,9% | 67,5% | 50,1%           | 45,2% | 54,2%  |
| كسرى            | 30,2%       | 20,1% | 40,1%  | 84,4%       | 83,6% | 84,8% | 40,9%        | 21,8% | 54,4% | 40,4%           | 26,7% | 51,9%  |
| برقو            | 14,3%       | 12,7% | 15,5%  | 54,5%       | 55,7% | 53,7% | 30,0%        | 20,5% | 39,0% | 32,1%           | 25,5% | 38,2%  |
| العروسة         | 13,0%       | 20,7% | 0,0%   | 49,7%       | 50,1% | 49,5% | 40,7%        | 38,9% | 43,1% | 34,9%           | 32,2% | 37,9%  |
| الولاية         | 36,1%       | 31,2% | 41,0%  | 63,9%       | 58,5% | 67,1% | 40,2%        | 33,1% | 47,4% | 36,8%           | 30,5% | 42,9%  |
| الوطني          | 47,2%       | 42,7% | 51,1%  | 63,6%       | 59,8% | 66,2% | 46,3%        | 40,2% | 52,6% | 45,0%           | 40,0% | 49,9%  |

وأبرزت الفجوات بين الجنسين تقدم نسب التغطية ببطاقة الإعاقة لدى الفتيان/الرجال مقارنة بما هو عليه في صفوف الفتيات/النساء من ذوي الصعوبات بمختلف أنواع الإعاقة وعلى مستوى جل معتمديات ولاية سليانة (ناهزت الفجوة 83.0 نقطة لفائدة الرجال بمعتمدية مكث لذوي الإعاقة العضوية)، باستثناء بعض الوضعيات على غرار التقدم المحرز لفائدة النساء من حاملات الإعاقة العضوية بمعتمدية بوعرادة (47.3 نقطة فارق مقارنة بالرجال).



رسم 6-7: فجوات النوع الاجتماعي في نسب إمتلاك بطاقة إعاقة بين النساء والرجال من ذوي الصعوبات حسب نوع الإعاقة سنة 2014

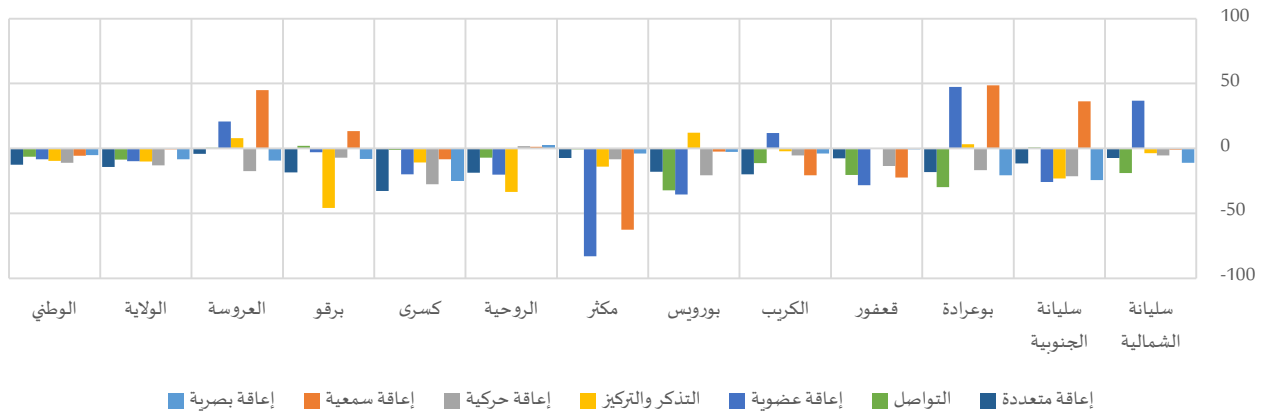

جدول 6-8: ذوي الصعوبات المالكين لبطاقة إعاقة حسب نوع الإعاقة سنة 2014

| التوزيع النسبي |       |       |                |       |       |             |      |       |             |       |       |                 |
|----------------|-------|-------|----------------|-------|-------|-------------|------|-------|-------------|-------|-------|-----------------|
| التذكروالتركيز |       |       | إعاقة حركية    |       |       | إعاقة سمعية |      |       | إعاقة بصرية |       |       |                 |
| المجموع        | نساء  | رجال  | المجموع        | نساء  | رجال  | المجموع     | نساء | رجال  | المجموع     | نساء  | رجال  |                 |
| 8,6%           | 2,7%  | 9,7%  | 22,4%          | 8,1%  | 22,8% | 6,5%        | 2,7% | 5,9%  | 10,2%       | 4,3%  | 9,0%  | سليانة الشمالية |
| 5,8%           | 1,1%  | 7,1%  | 17,4%          | 5,4%  | 17,3% | 7,1%        | 5,0% | 1,6%  | 11,5%       | 1,6%  | 15,5% | سليانة الجنوبية |
| 13,3%          | 5,5%  | 14,2% | 22,4%          | 10,1% | 22,7% | 6,7%        | 5,0% | 3,5%  | 22,3%       | 10,1% | 22,5% | بوعرادة         |
| 15,1%          | 3,9%  | 14,8% | 25,4%          | 5,8%  | 27,3% | 6,8%        | 1,4% | 7,7%  | 11,2%       | 3,4%  | 9,5%  | ققفور           |
| 7,0%           | 2,3%  | 4,7%  | 20,7%          | 4,8%  | 19,7% | 6,1%        | 0,8% | 7,8%  | 16,6%       | 4,1%  | 15,1% | الكرب           |
| 7,4%           | 1,7%  | 6,9%  | 26,4%          | 5,3%  | 26,7% | 2,7%        | 0,7% | 2,3%  | 10,6%       | 2,7%  | 8,9%  | بورويس          |
| 10,0%          | 5,8%  | 8,6%  | 15,9%          | 4,4%  | 20,0% | 2,6%        | 0,0% | 4,3%  | 9,0%        | 4,5%  | 8,6%  | مكثّر           |
| 8,5%           | 2,4%  | 10,6% | 21,9%          | 9,9%  | 21,9% | 6,6%        | 4,1% | 4,8%  | 12,3%       | 6,2%  | 11,3% | الروحية         |
| 11,9%          | 4,6%  | 9,6%  | 19,9%          | 6,9%  | 17,4% | 5,1%        | 1,5% | 4,9%  | 11,9%       | 2,3%  | 13,4% | كسرى            |
| 15,7%          | 3,5%  | 17,0% | 13,2%          | 3,5%  | 12,9% | 8,7%        | 3,4% | 5,7%  | 10,5%       | 2,8%  | 10,0% | برقو            |
| 4,5%           | 1,2%  | 5,3%  | 17,8%          | 4,7%  | 20,9% | 3,5%        | 1,7% | 1,7%  | 14,1%       | 4,1%  | 15,5% | العروسة         |
| 9,6%           | 2,9%  | 9,7%  | 20,6%          | 6,1%  | 21,1% | 5,8%        | 2,2% | 4,8%  | 12,6%       | 3,9%  | 12,4% | الولاية         |
| 6,7%           | 2,2%  | 7,6%  | 18,3%          | 7,0%  | 19,0% | 6,1%        | 2,5% | 5,8%  | 23,4%       | 10,5% | 21,3% | الوطني          |
| المجموع        |       |       | التوزيع النسبي |       |       |             |      |       |             |       |       |                 |
|                |       |       | إعاقة متعددة   |       |       | التواصل     |      |       | إعاقة عضوية |       |       |                 |
| المجموع        | نساء  | رجال  | المجموع        | نساء  | رجال  | المجموع     | نساء | رجال  | المجموع     | نساء  | رجال  |                 |
| 250            | 111   | 139   | 41,7%          | 15,8% | 40,8% | 9,4%        | 2,3% | 11,8% | 1,2%        | 1,0%  | 0,0%  | سليانة الشمالية |
| 211            | 81    | 131   | 47,5%          | 14,6% | 47,5% | 8,3%        | 2,7% | 8,0%  | 2,4%        | 0,4%  | 3,1%  | سليانة الجنوبية |
| 153            | 66    | 87    | 23,7%          | 9,5%  | 26,1% | 7,6%        | 2,2% | 9,8%  | 4,0%        | 3,5%  | 1,2%  | بوعرادة         |
| 211            | 91    | 120   | 33,1%          | 9,3%  | 30,3% | 4,4%        | 0,6% | 6,1%  | 3,9%        | 0,8%  | 4,4%  | ققفور           |
| 215            | 86    | 129   | 30,6%          | 5,4%  | 34,4% | 12,9%       | 2,6% | 13,5% | 6,0%        | 1,8%  | 4,7%  | الكرب           |
| 153            | 62    | 91    | 47,6%          | 9,3%  | 48,6% | 3,3%        | 0,3% | 4,4%  | 1,9%        | 0,3%  | 2,2%  | بورويس          |
| 191            | 73    | 117   | 47,7%          | 25,7% | 43,2% | 9,9%        | 5,1% | 9,3%  | 4,8%        | 1,3%  | 6,1%  | مكثّر           |
| 212            | 87    | 124   | 27,1%          | 13,4% | 25,3% | 11,4%       | 4,1% | 13,0% | 12,3%       | 5,1%  | 13,0% | الروحية         |
| 117            | 35    | 82    | 34,9%          | 6,8%  | 38,9% | 13,7%       | 3,8% | 13,4% | 2,6%        | 0,8%  | 2,4%  | كسرى            |
| 117            | 45    | 72    | 36,9%          | 8,1%  | 40,0% | 10,6%       | 2,9% | 10,0% | 4,4%        | 1,2%  | 4,3%  | برقو            |
| 114            | 55    | 59    | 52,9%          | 18,7% | 48,0% | 6,3%        | 1,2% | 8,6%  | 0,9%        | 0,6%  | 0,0%  | العروسة         |
| 1944           | 794   | 1150  | 38,2%          | 11,7% | 38,0% | 8,9%        | 2,3% | 10,0% | 4,3%        | 1,4%  | 4,1%  | الولاية         |
| 108618         | 47665 | 60953 | 33,3%          | 13,4% | 33,1% | 7,2%        | 2,4% | 8,1%  | 5,0%        | 1,9%  | 5,1%  | الوطني          |

## 5-1- الإدماج الدراسي

بلغت نسبة تمدرس الفتيات (6-14 سنة) من ذوي الصعوبات بولاية سليانة 65.5% . لكن لم تتجاوز هذه النسبة 49.7% بمعتمدية برقو، في حين كانت في حدود 84.2% بمعتمدية بوعرادة. بالنسبة للفجوة بين الجنسين في هذا الخصوص، تباينت الأسبقية في نسب التمدرس (6-14 سنة) من معتمدية إلى أخرى وبلغت على الصعيد الجهوي (13 نقطة لفائدة الفتيات). ففي حين ناهزت الفجوة 57.3 نقطة لفائدة الفتيات بمعتمدية بوعرادة، و48.4 نقطة لفائدة الفتيان بمعتمدية بورويس.

وبالنسبة لذوي الصعوبات من الفئة العمرية (15-24) سنة، بلغت نسبة التمدرس الجهوية لدى الفتيات 28.3%، أي قرابة ضعف ما هو عليه لدى الفتيان (15.8%). وعرفت معتمديات قرمبالية والهوارية وتاكلسة أدنى النسب بـ 8.9% و 11.6% و 12.1% على التوالي، في حين بلغت هذه النسبة عامة بكل من معتمدية سليانة الجنوبية ومعتمدية العروسة أقل من 9.0%. لكن تبقى نسب تمدرس ذوي الصعوبات (15-24 سنة) عموماً أفضل في صفوف الفتيات مقارنة بالفتيان أين تتعدى الفجوة في بعض الأحيان الـ 30 نقطة، على غرار ما تعرفه معتمدية سليانة الشمالية (32.1 نقطة لفائدة الفتيات) ومعتمدية مكث (32.7 نقطة لفائدة الفتيات).

رسم 8-6: فجوات النوع الاجتماعي في نسب التمدرس بين النساء والرجال من ذوي الصعوبات حسب الفئة العمرية سنة 2014

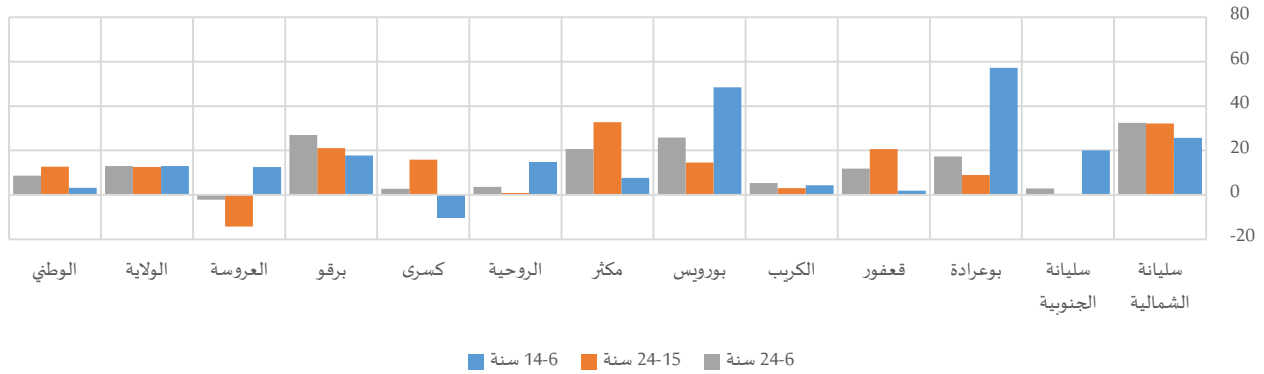

جدول 9-6: نسبة التمدرس لدى ذوي الصعوبات (6-24 سنة) حسب الفئة العمرية سنة 2014

| المنطقة         | سنة 6-14 |        |       | سنة 15-24 |       |       | سنة 24-6 |       |       |
|-----------------|----------|--------|-------|-----------|-------|-------|----------|-------|-------|
|                 | المجموع  | نساء   | رجال  | المجموع   | نساء  | رجال  | المجموع  | نساء  | رجال  |
| سليانة الشمالية | 63,7%    | 75,2%  | 49,5% | 20,0%     | 37,0% | 4,9%  | 40,8%    | 56,6% | 24,2% |
| سليانة الجنوبية | 60,4%    | 72,6%  | 52,6% | 8,8%      | 9,1%  | 8,6%  | 28,5%    | 30,1% | 27,2% |
| بوعرادة         | 63,4%    | 100,0% | 42,7% | 16,2%     | 21,1% | 12,1% | 28,4%    | 38,3% | 21,0% |
| قعفور           | 84,2%    | 85,5%  | 83,6% | 29,5%     | 42,3% | 21,6% | 49,0%    | 56,6% | 44,7% |
| الكرب           | 82,1%    | 84,6%  | 80,2% | 33,5%     | 35,3% | 32,2% | 58,4%    | 61,5% | 56,1% |
| بورويس          | 71,2%    | 88,3%  | 39,9% | 48,1%     | 55,2% | 40,6% | 54,7%    | 66,3% | 40,5% |
| مكث             | 52,8%    | 57,3%  | 49,6% | 18,2%     | 37,2% | 4,5%  | 34,5%    | 46,6% | 26,0% |
| الروحية         | 56,8%    | 65,2%  | 50,5% | 11,5%     | 12,0% | 11,1% | 25,9%    | 27,9% | 24,3% |
| كسرى            | 54,4%    | 49,7%  | 60,1% | 28,7%     | 36,1% | 20,2% | 41,9%    | 43,2% | 40,4% |
| برقو            | 49,7%    | 57,1%  | 39,4% | 14,3%     | 28,3% | 7,3%  | 27,0%    | 42,6% | 15,6% |
| العروسة         | 75,1%    | 83,0%  | 70,4% | 8,3%      | 0,0%  | 14,3% | 46,5%    | 45,2% | 47,3% |
| الولاية         | 65,5%    | 72,5%  | 59,5% | 21,4%     | 28,3% | 15,8% | 39,4%    | 46,5% | 33,5% |
| الوطني          | 70,6%    | 72,3%  | 69,1% | 25,2%     | 32,2% | 19,5% | 45,3%    | 50,1% | 41,4% |

## 6-1- الإدماج في سوق الشغل

في إطار متابعة "تعزيز النمو الاقتصادي المطرد والشامل للجميع والمستدام، والعمالة الكاملة والمنتجة، وتوفير العمل اللائق للجميع"، الهدف (8) من أهداف التنمية المستدامة، وتحديد الغاية (5-8) المتمثلة في "تحقيق العمالة الكاملة والمنتجة وتوفير العمل اللائق لجميع النساء والرجال، بما في ذلك الشباب والأشخاص ذوي الإعاقة، وتكافؤ الأجر لقاء العمل المتكافئ القيمة، بحلول عام 2030"، بلغت نسبة البطالة بولاية سليانة لدى النساء ذوي الصعوبات 24.6% (مقابل 13.9% فقط لدى الرجال)، ووصلت إلى حدود 35.3% و38.3% بكل من معتمديتي بوعرادة و برقو. وتتفاوت الفجوات بين الجنسين في نسب بطالة ذوي الصعوبات من معتمدية إلى أخرى وفقاً لعدة متغيرات التي من شأنها أن تحد من فرص الإدماج في سوق الشغل. لكن عموماً، ورغم صغر حجم فئة النساء الناشطات من ذوي الصعوبات، ترتفع نسب البطالة في صفوفهن مقارنة بالرجال. ففي حين ناهزت الفجوة بين الجنسين 10.7 نقطة لفائدة النساء على المستوى الجهوي، بلغت 33.8 نقطة بمعتمدية برقو.

رسم 9-6: فجوات النوع الاجتماعي في نسب البطالة بين النساء والرجال من ذوي الصعوبات سنة 2014

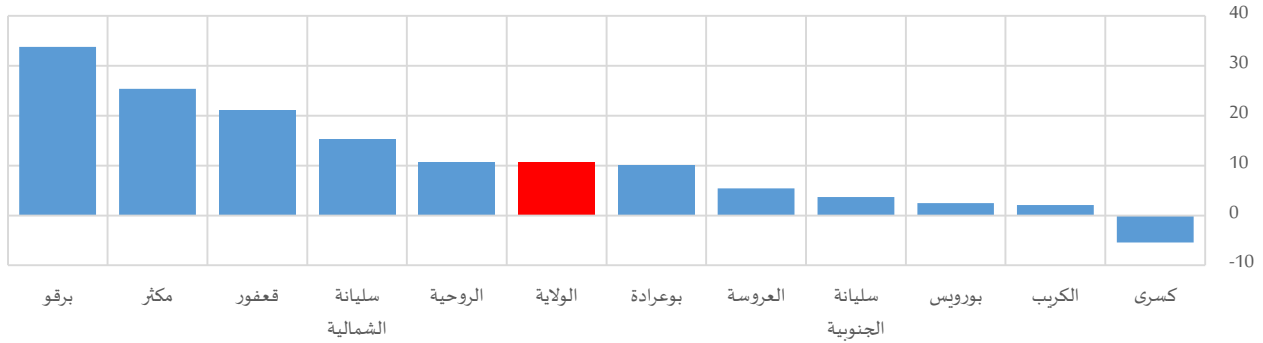

جدول 10-6: البطالة لدى ذوي الصعوبات (15 سنة فما فوق) سنة 2014

| المجموع | نسبة البطالة لدى ذوي الصعوبات <sup>12</sup> |       | المجموع | عدد العاطلين من ذوي الصعوبات |        |                 |
|---------|---------------------------------------------|-------|---------|------------------------------|--------|-----------------|
|         | نساء                                        | رجال  |         | التوزيع النسبي               |        |                 |
|         |                                             |       |         | نساء                         | رجال   |                 |
| 19,2%   | 30,9%                                       | 15,5% | 18      | 39,0%                        | 61,0%  | سليانة الشمالية |
| 9,3%    | 12,3%                                       | 8,6%  | 8       | 24,7%                        | 75,3%  | سليانة الجنوبية |
| 27,8%   | 35,3%                                       | 25,2% | 12      | 32,6%                        | 67,4%  | بوعرادة         |
| 12,2%   | 28,9%                                       | 7,7%  | 16      | 50,2%                        | 49,8%  | قعفرور          |
| 23,4%   | 25,0%                                       | 22,9% | 31      | 26,4%                        | 73,6%  | الكريب          |
| 28,7%   | 30,8%                                       | 28,3% | 21      | 19,1%                        | 80,9%  | بورويس          |
| 12,8%   | 33,4%                                       | 8,0%  | 6       | 49,8%                        | 50,2%  | مكثّر           |
| 9,0%    | 16,4%                                       | 5,7%  | 7       | 56,8%                        | 43,2%  | الروحية         |
| 4,5%    | 0,0%                                        | 5,4%  | 3       | 0,0%                         | 100,0% | كسرى            |
| 7,8%    | 38,3%                                       | 4,5%  | 4       | 48,3%                        | 51,7%  | برقو            |
| 28,6%   | 33,4%                                       | 28,0% | 8       | 12,1%                        | 87,9%  | العروسة         |
| 16,1%   | 24,6%                                       | 13,9% | 135     | 32,1%                        | 67,9%  | الولاية         |
| 17,0%   | 24,1%                                       | 14,3% | 6912    | 38,4%                        | 61,6%  | الوطني          |

<sup>12</sup> الموافق للمؤشر (2-5-8) ضمن أهداف التنمية المستدامة



## 2- المسنين

بلغ عدد مسني ولاية سليانة حوالي 31 ألف نسمة (51.8% منهم من النساء)، وضمت كل من معتمدية سليانة الشمالية ومعتمدية سليانة الجنوبية ومعتمدية مكثر ما يناهز 11.2% و13.1% و11.7% منهم. وبلغت نسبة الإعالة بولاية سليانة 23.0%، مقابل تسجيل 18.9% كأدنى نسبة بمعتمدية سليانة الشمالية و28% كأقصى نسبة بكل من معتمدية العروسة وبرقو تبعاً للتركيب الديمغرافية بهما.

جدول 6-11: المسنين (60 سنة فما فوق) ونسبة الإعالة سنة 2014

| نسبة الإعالة <sup>13</sup> |       |       | عدد المسنين |        |        |                 |
|----------------------------|-------|-------|-------------|--------|--------|-----------------|
| المجموع                    | نساء  | رجال  | المجموع     | نساء   | رجال   |                 |
| 18,9%                      | 18,5% | 19,4% | 3509        | 1781   | 1728   | سليانة الشمالية |
| 21,7%                      | 21,4% | 22,0% | 4094        | 2072   | 2021   | سليانة الجنوبية |
| 23,3%                      | 23,5% | 23,1% | 2999        | 1534   | 1465   | بوعرادة         |
| 26,6%                      | 29,0% | 24,2% | 2813        | 1568   | 1245   | قعفور           |
| 23,3%                      | 22,6% | 24,0% | 2943        | 1474   | 1469   | الكرب           |
| 25,7%                      | 26,6% | 24,8% | 2026        | 1073   | 953    | بورويس          |
| 20,8%                      | 21,0% | 20,6% | 3651        | 1888   | 1763   | مكثر            |
| 21,2%                      | 19,9% | 22,8% | 3082        | 1582   | 1501   | الروحية         |
| 24,8%                      | 23,7% | 26,1% | 2341        | 1198   | 1143   | كسرى            |
| 28,7%                      | 29,6% | 27,7% | 2175        | 1144   | 1031   | برقو            |
| 28,8%                      | 30,9% | 26,6% | 1694        | 927    | 767    | العروسة         |
| 23,0%                      | 23,0% | 23,0% | 31328       | 16242  | 15086  | الولاية         |
| 17,7%                      | 17,8% | 17,6% | 1249639     | 637391 | 612249 | الوطني          |

بالنسبة للفجوات بين الجنسين، تراوحت نسب النساء بمعتمديات ولاية سليانة بين 50% و56% من مجموع المسنين (60 سنة فما فوق).

بالتوازي، عرفت نسب الإعالة تساويا على الصعيد الجهوي، وحوالي 4.8 نقطة بمعتمدية قعفور كأقصى حد. في المقابل، تتقارب نسب الإعالة لصالح الرجال بكل من معتمدية سليانة الشمالية (0.9 نقطة) ومعتمدية سليانة الجنوبية (0.6 نقطة) ومعتمدية مكثر (0.4 نقطة) لتشابه الهيكلة السكانية للنساء والرجال بكل منهما.

<sup>13</sup> نسبة الإعالة = (السكان 60 سنة فما فوق) / (السكان (15-59 سنة)) X 100

خارطة 2-6: فجوات النوع الاجتماعي في نسب الإعالة بين النساء والرجال سنة 2014

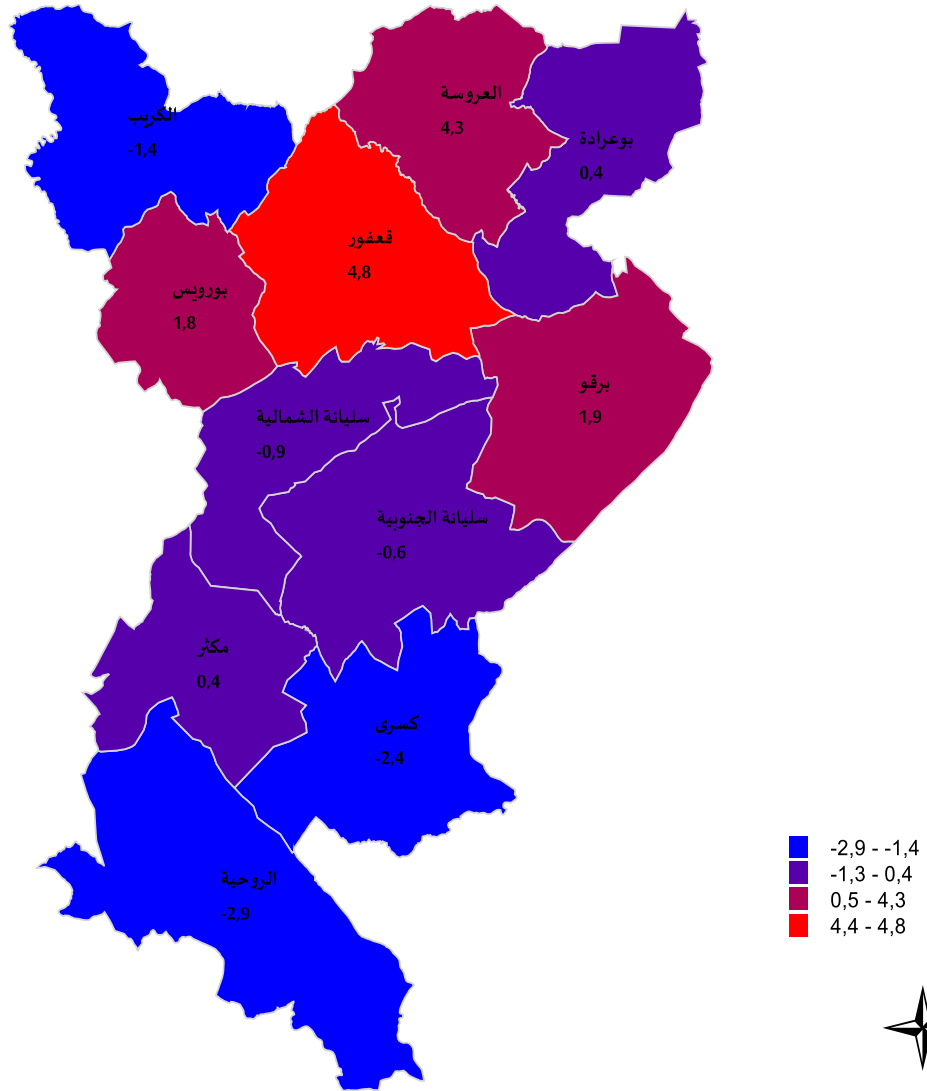

## 2-1- العالة المدنية للمسنين

تبعاً للعادات الاجتماعية، توزعت مسنات ولاية سليانة أساساً بين من هن في حالة زواج (53.1% من المسنات) ومن هن في حالة ترميل (43.1% من المسنات). في المقابل، نجد أن 90.3% من الرجال المسنين هم في حالة زواج. وينسحب هذا المشهد تقريباً على كامل معتمديات ولاية سليانة، حيث بلغت الفجوة بين الجنسين في نسب الترميل حوالي 38.5 نقطة و38.1 نقطة لفائدة النساء بكل من معتمدية مكث ومعتمدية قعفرور. في المقابل، تقدم الرجال في نسب المسنين المتزوجين بفوارق تجاوزت الـ 38 نقطة ببعض المعتمديات (38.3 نقطة بمعتمدية بوعرادة و39.5 نقطة بمعتمدية قعفرور).

رسم 6-10: فجوات النوع الاجتماعي في التوزيع النسبي بين النساء والرجال (60 سنة فما فوق) حسب الحالة المدنية سنة 2014



جدول 6-12: المسنين (60 سنة فما فوق) حسب الحالة المدنية سنة 2014

| المجموع | التوزيع النسبي |        |      |         |      |       |         |      |       |         |       |      | المجموع |      |                 |
|---------|----------------|--------|------|---------|------|-------|---------|------|-------|---------|-------|------|---------|------|-----------------|
|         | مطلق           |        |      | أرمل    |      |       | متزوج   |      |       | أعزب    |       |      |         |      |                 |
|         | المجموع        | نساء   | رجال | المجموع | نساء | رجال  | المجموع | نساء | رجال  | المجموع | نساء  | رجال |         |      |                 |
| 3509    | 1781           | 1728   | 1,3% | 2,0%    | 0,6% | 25,3% | 43,2%   | 6,7% | 70,7% | 52,1%   | 89,8% | 2,7% | 2,7%    | 2,8% | سليانة الشمالية |
| 4094    | 2072           | 2021   | 0,5% | 0,7%    | 0,3% | 24,3% | 42,2%   | 6,0% | 73,4% | 55,3%   | 92,1% | 1,8% | 1,9%    | 1,7% | سليانة الجنوبية |
| 2999    | 1534           | 1465   | 1,6% | 2,1%    | 1,1% | 25,3% | 43,0%   | 6,8% | 70,5% | 51,8%   | 90,1% | 2,6% | 3,1%    | 2,1% | بوعرادة         |
| 2813    | 1568           | 1245   | 1,4% | 2,1%    | 0,6% | 28,5% | 45,3%   | 7,2% | 66,6% | 49,1%   | 88,6% | 3,5% | 3,5%    | 3,6% | قعفرور          |
| 2943    | 1474           | 1469   | 0,5% | 0,6%    | 0,3% | 24,4% | 41,7%   | 7,0% | 73,2% | 55,5%   | 90,9% | 2,0% | 2,1%    | 1,8% | الكرب           |
| 2026    | 1073           | 953    | 0,7% | 0,7%    | 0,6% | 26,2% | 43,8%   | 6,4% | 71,4% | 53,9%   | 91,1% | 1,8% | 1,6%    | 1,9% | بورويس          |
| 3651    | 1888           | 1763   | 0,7% | 0,9%    | 0,6% | 27,8% | 46,4%   | 7,9% | 69,2% | 51,1%   | 88,7% | 2,2% | 1,6%    | 2,8% | مكثّر           |
| 3082    | 1582           | 1501   | 1,1% | 1,6%    | 0,5% | 24,9% | 41,6%   | 7,3% | 72,1% | 55,2%   | 89,8% | 2,0% | 1,6%    | 2,3% | الروحية         |
| 2341    | 1198           | 1143   | 0,9% | 1,1%    | 0,6% | 23,2% | 39,8%   | 5,8% | 74,5% | 58,0%   | 91,9% | 1,4% | 1,2%    | 1,7% | كسرى            |
| 2175    | 1144           | 1031   | 0,6% | 0,8%    | 0,3% | 26,4% | 43,7%   | 7,2% | 70,8% | 53,6%   | 89,9% | 2,3% | 2,0%    | 2,6% | برقو            |
| 1694    | 927            | 767    | 0,8% | 0,9%    | 0,8% | 26,6% | 43,0%   | 6,7% | 70,2% | 53,1%   | 90,9% | 2,4% | 3,1%    | 1,6% | العروسة         |
| 31328   | 16242          | 15086  | 0,9% | 1,3%    | 0,6% | 25,7% | 43,1%   | 6,8% | 71,2% | 53,4%   | 90,3% | 2,2% | 2,2%    | 2,3% | الولاية         |
| 1249639 | 637391         | 612249 | 1,5% | 2,1%    | 0,9% | 24,9% | 43,0%   | 6,0% | 71,1% | 52,3%   | 90,7% | 2,6% | 2,7%    | 2,4% | الوطني          |

## 2-2- الفئة العمرية للمسنين

تتقارب التركيبة العمرية للمسنين بين مختلف معتمديات ولاية سليانة، علما وأن أكثر من نصف المسنين تتجاوز أعمارهم الـ 70 سنة. في المقابل، تتفاوت الفجوات بين الجنسين حسب الفئات العمرية للمسنين دون أن تتجاوز هذه الفجوة الـ 4 نقاط على أقصى تقدير. وعموما نلاحظ في هذا الصدد، ارتفاع نسبة الرجال المسنين مقارنة بالنساء المسنات عند الفئة العمرية (80 سنة فأكثر)، حيث تصل الفجوة إلى حدود 4 نقطة لفائدتهم بكل من معتمدية كسرى ومعتمدية برقو. بينما تنعكس الصورة عند الفئة العمرية (60-64 سنة) حيث ترتفع نسبيا نسب النساء بهذه الشريحة العمرية مقارنة بالرجال دون أن تتعدى الفجوة بينهما حدود الـ 4 نقاط فأقصى حد لفائدة النساء.



رسم 6-11: فجوات النوع الاجتماعي في التوزيع النسبي بين النساء والرجال (60 سنة فما فوق) حسب الفئة العمرية سنة 2014

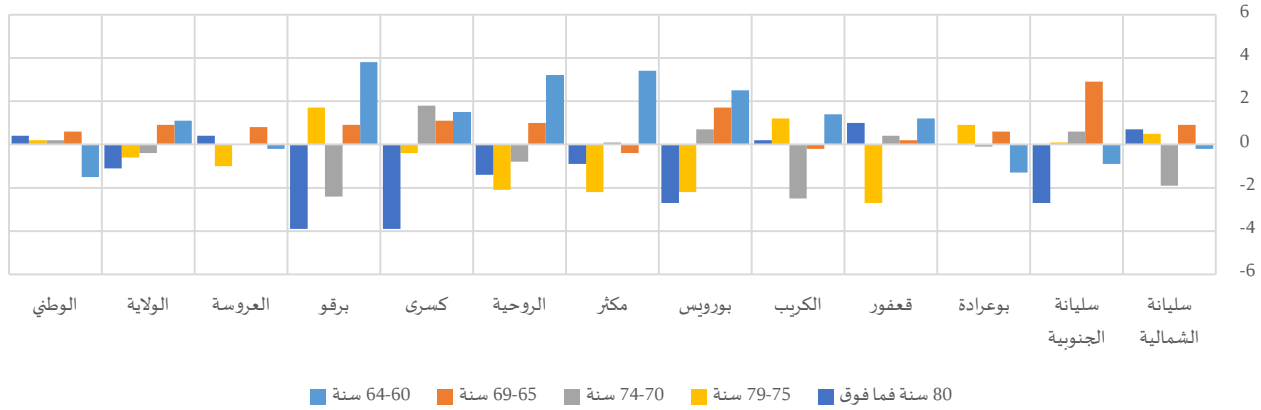

جدول 6-13: المسنين (60 سنة فما فوق) حسب الفئة العمرية سنة 2014

| المجموع | التوزيع النسبي |        |       |           |       |       |           |       |       |           |       |       |           |       |       | المجموع |       |                 |
|---------|----------------|--------|-------|-----------|-------|-------|-----------|-------|-------|-----------|-------|-------|-----------|-------|-------|---------|-------|-----------------|
|         | 80 سنة فما فوق |        |       | سنة 79-75 |       |       | سنة 74-70 |       |       | سنة 69-65 |       |       | سنة 64-60 |       |       |         |       |                 |
|         | المجموع        | نساء   | رجال  | المجموع   | نساء  | رجال  | المجموع   | نساء  | رجال  | المجموع   | نساء  | رجال  | المجموع   | نساء  | رجال  |         |       |                 |
| 3509    | 1781           | 1728   | 19,0% | 19,4%     | 18,7% | 14,7% | 14,9%     | 14,4% | 15,9% | 15,0%     | 16,9% | 19,4% | 19,9%     | 19,0% | 30,9% | 30,8%   | 31,0% | سليانة الشمالية |
| 4094    | 2072           | 2021   | 20,1% | 18,8%     | 21,5% | 16,3% | 16,3%     | 16,2% | 14,7% | 15,0%     | 14,4% | 17,7% | 19,1%     | 16,2% | 31,2% | 30,8%   | 31,7% | سليانة الجنوبية |
| 2999    | 1534           | 1465   | 18,7% | 18,7%     | 18,7% | 15,1% | 15,6%     | 14,7% | 16,8% | 16,7%     | 16,8% | 20,1% | 20,4%     | 19,8% | 29,3% | 28,6%   | 29,9% | بوعرادة         |
| 2813    | 1568           | 1245   | 19,3% | 19,7%     | 18,7% | 15,6% | 14,4%     | 17,1% | 17,2% | 17,4%     | 17,0% | 19,6% | 19,7%     | 19,5% | 28,3% | 28,9%   | 27,7% | قعفرور          |
| 2943    | 1474           | 1469   | 18,2% | 18,3%     | 18,1% | 13,8% | 14,4%     | 13,2% | 17,6% | 16,4%     | 18,9% | 18,2% | 18,1%     | 18,3% | 32,2% | 32,9%   | 31,5% | الكرب           |
| 2026    | 1073           | 953    | 18,1% | 16,8%     | 19,5% | 15,9% | 14,8%     | 17,0% | 17,5% | 17,8%     | 17,1% | 19,9% | 20,7%     | 19,0% | 28,6% | 29,8%   | 27,3% | بورويس          |
| 3651    | 1888           | 1763   | 18,2% | 17,8%     | 18,7% | 16,0% | 14,9%     | 17,1% | 18,1% | 18,2%     | 18,1% | 19,9% | 19,7%     | 20,1% | 27,8% | 29,4%   | 26,0% | مكث             |
| 3082    | 1582           | 1501   | 18,3% | 17,6%     | 19,0% | 16,2% | 15,2%     | 17,3% | 17,3% | 16,9%     | 17,7% | 17,3% | 17,8%     | 16,8% | 30,9% | 32,5%   | 29,3% | الروحية         |
| 2341    | 1198           | 1143   | 18,3% | 16,4%     | 20,3% | 15,2% | 15,0%     | 15,4% | 19,4% | 20,3%     | 18,5% | 16,6% | 17,1%     | 16,0% | 30,6% | 31,3%   | 29,8% | كسرى            |
| 2175    | 1144           | 1031   | 22,2% | 20,4%     | 24,3% | 16,3% | 17,1%     | 15,4% | 17,5% | 16,4%     | 18,8% | 16,7% | 17,1%     | 16,2% | 27,3% | 29,1%   | 25,3% | برقو            |
| 1694    | 927            | 767    | 21,3% | 21,4%     | 21,0% | 17,2% | 16,8%     | 17,8% | 19,7% | 19,7%     | 19,7% | 18,6% | 19,0%     | 18,2% | 23,2% | 23,1%   | 23,3% | العروسة         |
| 31328   | 16242          | 15086  | 19,2% | 18,6%     | 19,7% | 15,6% | 15,3%     | 15,9% | 17,2% | 17,0%     | 17,4% | 18,6% | 19,0%     | 18,1% | 29,5% | 30,0%   | 28,9% | الولاية         |
| 1249639 | 637391         | 612249 | 15,8% | 16,0%     | 15,6% | 13,6% | 13,7%     | 13,5% | 16,9% | 17,0%     | 16,8% | 21,0% | 21,3%     | 20,7% | 32,7% | 32,0%   | 33,5% | الوطني          |

### 3-2- الوضعية الاقتصادية للمسنين

وفقا لمصدر الدخل المصرح به، تبرز الفجوات بين الجنسين أساسا على مستوى الانتفاع بجراية تقاعد من عدمه وذلك على الصعيد الجهوي والمحلي على حد سواء. وقد بلغت نسبة مسنات ولاية سليانة اللواتي لا ينتفعن بأية جراية 59.3%، نجد أن هذه النسبة لا تتجاوز 33.0% لدى الرجال المسنين، وتعمق الفجوة بين الجنسين في هذا الصدد على الصعيد المحلي لتتعدى 30 نقطة على غرار ما تشهده معتمدية سليانة الشمالية (34.9 نقطة). في المقابل، يتمتع 63.2% من الرجال المسنين بولاية سليانة بجراية تقاعد مقابل 37.6% فقط في صفوف النساء المسنات. وتعمق الفجوة بين الجنسين بمعتمدية سليانة الشمالية ومعتمدية الكرب ومعتمدية بورويس أين تتجاوز الفجوة 30 نقطة لفائدة الرجال.

رسم 6-12: فجوات النوع الاجتماعي في التوزيع النسبي بين النساء والرجال (60 سنة فما فوق) حسب مصدر الدخل سنة 2014

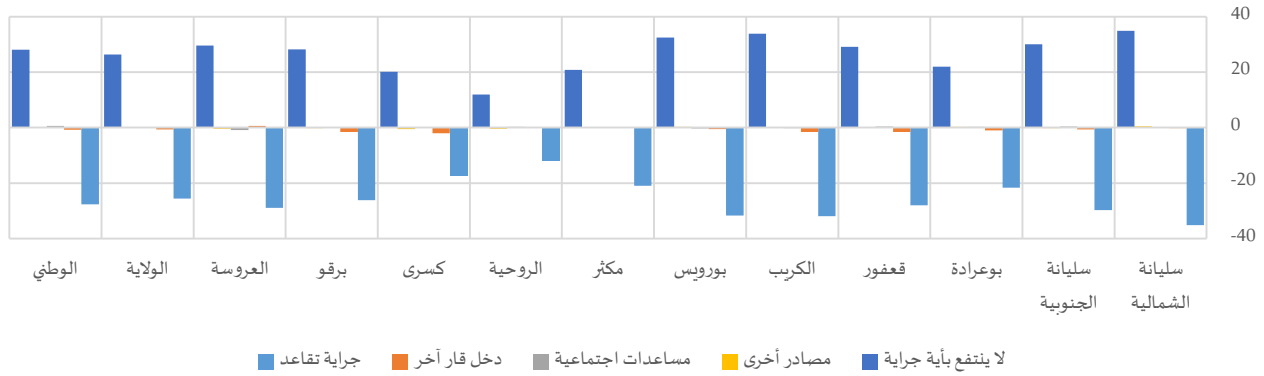

لكن تقارب الفجوات بين الجنسين حسب مصدر الدخل، لا تعكس الفوارق الحاصلة بين معتمديات ولاية سليانة خاصة في نسب المسنات المنتفعات بجرارية تقاعد أو ممن ليس لهن أين جارية. في هذا الصدد، تراوحت نسب المسنات المنتفعات بجرارية تقاعد بين 31.5% (معتمدية مكثّر) و46.6% (معتمدية بورويس)، في حين كانت نسبة غير المنتفعات بأي جارية بين 48.8% (معتمدية بورويس) و64.2% (معتمدية برقو).

جدول 6-14: المسنين (60 سنة فما فوق) حسب مصدر الدخل سنة 2014

| المجموع | التوزيع النسبي      |        |       |            |       |      |                  |      |      |             |      |      |              |      |       | الولاية الشمالية | الولاية الجنوبية |                 |
|---------|---------------------|--------|-------|------------|-------|------|------------------|------|------|-------------|------|------|--------------|------|-------|------------------|------------------|-----------------|
|         | لا يتنفع بأية جارية |        |       | مصادر أخرى |       |      | مساعدات اجتماعية |      |      | دخل قار آخر |      |      | جرارية تقاعد |      |       |                  |                  |                 |
|         | الجموع              | نساء   | رجال  | الجموع     | نساء  | رجال | الجموع           | نساء | رجال | الجموع      | نساء | رجال | الجموع       | نساء | رجال  |                  |                  |                 |
| 3509    | 1781                | 1728   | 42,1% | 59,3%      | 24,4% | 0,4% | 0,6%             | 0,1% | 1,3% | 1,2%        | 1,3% | 2,5% | 2,4%         | 2,6% | 53,8% | 36,5%            | 71,6%            | سليانة الشمالية |
| 4094    | 2072                | 2021   | 44,8% | 59,6%      | 29,6% | 0,4% | 0,3%             | 0,5% | 0,4% | 0,6%        | 0,2% | 2,5% | 2,2%         | 2,8% | 51,9% | 37,3%            | 67,0%            | سليانة الجنوبية |
| 2999    | 1534                | 1465   | 46,4% | 57,1%      | 35,1% | 0,3% | 0,4%             | 0,1% | 1,0% | 1,1%        | 0,8% | 1,8% | 1,3%         | 2,3% | 50,6% | 40,0%            | 61,6%            | بوعرادة         |
| 2813    | 1568                | 1245   | 40,2% | 53,0%      | 23,9% | 0,2% | 0,3%             | 0,2% | 0,6% | 0,8%        | 0,4% | 2,3% | 1,6%         | 3,2% | 56,7% | 44,3%            | 72,3%            | قعفرور          |
| 2943    | 1474                | 1469   | 46,8% | 63,7%      | 29,9% | 0,2% | 0,2%             | 0,3% | 0,7% | 0,6%        | 0,8% | 2,1% | 1,3%         | 2,9% | 50,1% | 34,2%            | 66,1%            | الكرب           |
| 2026    | 1073                | 953    | 33,6% | 48,8%      | 16,4% | 0,3% | 0,5%             | 0,2% | 1,2% | 1,1%        | 1,4% | 3,4% | 3,1%         | 3,6% | 61,5% | 46,6%            | 78,3%            | بورويس          |
| 3651    | 1888                | 1763   | 55,7% | 65,7%      | 44,9% | 0,2% | 0,3%             | 0,2% | 0,5% | 0,5%        | 0,6% | 1,9% | 2,0%         | 1,9% | 41,6% | 31,5%            | 52,5%            | مكثّر           |
| 3082    | 1582                | 1501   | 54,1% | 59,9%      | 48,0% | 0,4% | 0,2%             | 0,6% | 0,6% | 0,7%        | 0,4% | 3,2% | 3,3%         | 3,1% | 41,7% | 35,9%            | 47,9%            | الروحية         |
| 2341    | 1198                | 1143   | 50,7% | 60,5%      | 40,4% | 0,3% | 0,1%             | 0,6% | 0,4% | 0,3%        | 0,4% | 3,1% | 2,1%         | 4,1% | 45,5% | 36,9%            | 54,4%            | كسرى            |
| 2175    | 1144                | 1031   | 50,8% | 64,2%      | 36,0% | 0,3% | 0,2%             | 0,4% | 0,4% | 0,4%        | 0,5% | 1,6% | 0,8%         | 2,4% | 46,9% | 34,5%            | 60,7%            | برقو            |
| 1694    | 927                 | 767    | 42,7% | 56,1%      | 26,5% | 0,2% | 0,0%             | 0,4% | 2,8% | 2,4%        | 3,3% | 1,3% | 1,5%         | 0,9% | 53,0% | 39,9%            | 68,8%            | العروسة         |
| 31328   | 16242               | 15086  | 46,6% | 59,3%      | 33,0% | 0,3% | 0,3%             | 0,3% | 0,8% | 0,8%        | 0,8% | 2,3% | 2,0%         | 2,7% | 49,9% | 37,6%            | 63,2%            | الولاية         |
| 1249639 | 637391              | 612249 | 37,1% | 50,9%      | 22,8% | 0,5% | 0,5%             | 0,5% | 2,2% | 2,5%        | 1,9% | 3,6% | 3,2%         | 4,0% | 56,6% | 43,0%            | 70,7%            | الوطني          |

## 4-2- كفاءة المسنين

بلغ عدد المسنين المكفولين من قبل أحد الأقارب بولاية سليانة حوالي 6.3 ألف مسن، 80.4% منهم من النساء رغم التقارب العددي بين الجنسين. ويعزو ذلك للوضعية الاجتماعية للمسنات حيث أن نسبة كبيرة منهن هن من الأرامل. بالتوازي، ترتفع نسبة الكفاءة في صفوف النساء المسنات مقارنة بالرجال لتبلغ الفجوة بين الجنسين 23.0 نقطة على المستوى الجهوي و31.3 نقطة كأقصى حد على المستوى المحلي (بمعتمدية الكرب)، في حين تقلص الفجوة نسبيا بمعتمدية العروسة ومعتمدية برقو أين فاقت نسبة الكفاءة في صفوف النساء المسجلة لدى الرجال بـ13.3 نقطة و16.8 نقطة على التوالي.

رسم 6-13: فجوات النوع الاجتماعي في نسب الكفالة بين النساء والرجال (60 سنة فما فوق) سنة 2014

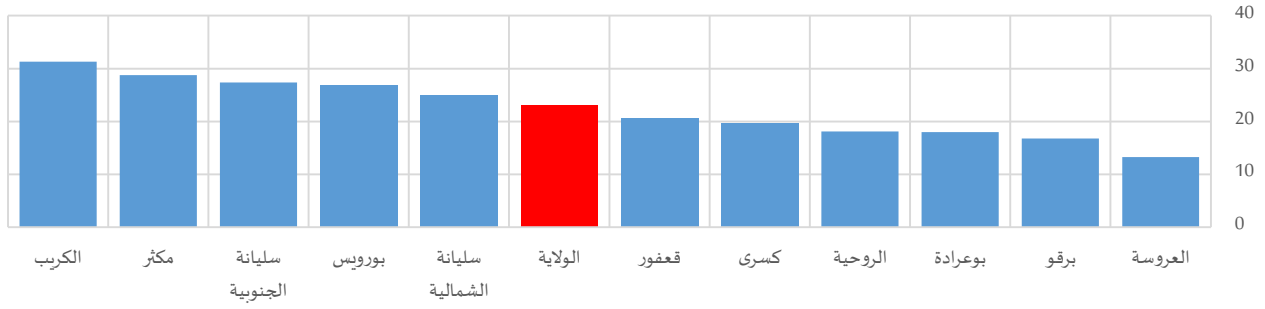

وتبعاً لعدة ضوابط اجتماعية منها وديمغرافية، تتفاوت نسب كفالة المسنين من معتمدية إلى أخرى، حيث تراوحت هذه النسبة بين 21.8% (بمعتمدية العروسة) و39.3% (بمعتمدية مكث).

جدول 6-15: المسنين (60 سنة فما فوق) المكفولين من قبل أحد الأقارب سنة 2014

| المجموع | نسبة الكفالة |       | عدد المسنين المكفولين من قبل أحد الأقارب |        |       |                 |
|---------|--------------|-------|------------------------------------------|--------|-------|-----------------|
|         | نساء         | رجال  | المجموع                                  | نساء   | رجال  |                 |
| 20,7%   | 33,0%        | 8,1%  | 728                                      | 588    | 139   | سليانة الشمالية |
| 22,3%   | 35,8%        | 8,4%  | 913                                      | 743    | 170   | سليانة الجنوبية |
| 16,0%   | 24,8%        | 6,8%  | 480                                      | 380    | 100   | بوعدادة         |
| 18,8%   | 27,9%        | 7,3%  | 529                                      | 438    | 91    | قعفرور          |
| 22,1%   | 37,7%        | 6,4%  | 650                                      | 556    | 94    | الكريب          |
| 22,3%   | 34,9%        | 8,1%  | 452                                      | 375    | 77    | بورويس          |
| 25,4%   | 39,3%        | 10,5% | 927                                      | 741    | 186   | مكث             |
| 18,2%   | 27,0%        | 8,9%  | 561                                      | 428    | 133   | الروحية         |
| 20,9%   | 30,5%        | 10,9% | 489                                      | 365    | 124   | كسرى            |
| 14,6%   | 22,5%        | 5,7%  | 317                                      | 257    | 59    | برقو            |
| 15,8%   | 21,8%        | 8,5%  | 268                                      | 202    | 66    | العروسة         |
| 20,2%   | 31,2%        | 8,2%  | 6313                                     | 5073   | 1240  | الولاية         |
| 23,5%   | 34,2%        | 12,3% | 293396                                   | 218151 | 75244 | الوطني          |