

فجوات النوع

الاجتماعي

من واقع بيانات التعداد العام للسكان والسكنى لسنة 2014

ولاية توزر



تعمل مؤشرات النوع الاجتماعي على عكس قضايا النوع الاجتماعي والفروقات في المجتمع، فهي إحصاءات مجعولة لجمع معلومات عن القضايا التي من الممكن أن تتواجد فيها فروقات بين الجنسين ولاستخدامها كأدوات لبيان حالة المساواة بين الجنسين وتمكين المرأة، وكأدوات لمساءلة الحكومات بمدى تمسكها بالالتزامات الدولية القائمة على ادماج منظور النوع الاجتماعي في جميع سياسات التنمية وتعزيز تمكين المرأة. وعليه، تبرز ضرورة إنتاج هذه الإحصاءات من أجل تتبع التقدم، ورصده، وتقييم السياسات والبرامج في الغرض.

ومن هذا المنطلق وحرصاً منه على أهمية تطوير إحصاءات النوع الاجتماعي على المستوى الجهوي، شرع المعهد الوطني للإحصاء، وبالتعاون مع هيئة الأمم المتحدة للمرأة، في تحليل نتائج التعداد العام للسكان والسكنى لسنة 2014 حسب مقارنة النوع الاجتماعي على مستوى الولايات في إطار توفير معلومات ومؤشرات عن أوضاع المرأة تساعد المخططين وصانعي القرارات في تشخيص وتسليط الضوء على واقع المرأة خاصة بعد الثورة، وفي رسم السياسات المستقبلية ووضع البرامج التنموية المختلفة بهدف تقليص الفجوة بين الجنسين من جهة، وتمكين المرأة والنهوض بها على الصعيد الجهوي والمحلي من جهة أخرى.

وتنبني الفلسفة العامة في المنهجية المتبعة بهذا التقرير، في احتساب الفجوات بين النساء والرجال على مستوى الولاية وعلى مستوى المعتمديات التابعة لها بخصوص نفس المؤشر باختلاف المتغيرات التابعة له. وتمكن هذه المنهجية من رصد مواطن التفاوت ومن إبراز مدى وحجم هذا التفاوت بين الجنسين على المستوى الجهوي والمحلي بحساب النقاط.

هذا التقرير "تحليل معطيات التعداد العام للسكان والسكنى لسنة 2014 حسب مقارنة النوع الاجتماعي على مستوى ولاية توزر" هو الأول من نوعه بالرجوع إلى التعدادات التي تم القيام بها في تونس. وهو يمثل امتداداً للتقرير الوطني الذي تم نشره في أبريل 2016. وهذا التقرير هو ثمرة اتفاقية شراكة بين المعهد الوطني للإحصاء وهيئة الأمم المتحدة للمرأة لتطوير إحصاءات النوع الاجتماعي.



الفهرس

| | |
|----|--|
| 6 | قائمة الجداول |
| 9 | قائمة الرسوم |
| 12 | قائمة الخرائط |
| 13 | الملخص التنفيذي |
| 16 | أهم المؤشرات الإحصائية |
| 18 | المفاهيم والمصطلحات الرئيسية |
| 20 | المحور الأول: الخصائص الديمغرافية حسب النوع الاجتماعي |
| 21 | 1- الهيكلية العمرية للسكان |
| 22 | 2- الحالة المدنية للسكان |
| 23 | 2-1- العزاب |
| 23 | 2-2- المتزوجين |
| 24 | 2-3- المرملين |
| 25 | 2-4- المطلقين |
| 26 | 3- الانجاب |
| 26 | 3-1- متوسط عدد المواليد أحياء لكل امرأة في سنّ الإنجاب |
| 27 | 3-2- متوسط عدد المواليد أحياء لكل امرأة متزوجة أو أرملة أو مطلقة |
| 27 | 3-3- متوسط العمر عند أول زواج |
| 28 | 3-4- الزواج قبل سن 18 سنة |
| 30 | 4- الخصائص الديمغرافية لرئيس الأسرة |
| 31 | 4-1- الفئة العمرية لرئيس الأسرة |
| 32 | 4-2- رئيس الأسرة وعدد أفرادها |
| 34 | المحور الثاني: المساواة بين الجنسين في الحصول على المعرفة |
| 34 | 1- التمدرس |
| 34 | 1-1- الفئة العمرية 3-5 سنوات |
| 35 | 1-2- الفئة العمرية 6-14 سنة |
| 36 | 1-3- الفئة العمرية 17-24 سنة |
| 37 | 2- فرص الاستفادة من خدمات المؤسسات التعليمية من خلال توزيع متكافئ للخارطة المدرسية |
| 37 | 2-1- مؤسسات ما قبل الدراسة |
| 38 | 2-2- المدارس الإبتدائية |
| 39 | 2-3- المدارس الإعدادية |
| 40 | 3- فرص الاستفادة من خدمات المؤسسات التعليمية من خلال توفير ظروف تنقل متكافئة |
| 42 | 4- التحصيل العلمي والتكنولوجي والثقافي |
| 42 | 4-1- التحصيل العلمي |



- 49-2- استعمال وسائل تكنولوجيا المعلومات والاتصال (3 سنوات فما فوق)
- المحور الثالث: مشاركة المرأة في النشاط الاقتصادي ومكانتها في القوة العاملة
- 53-1- السكان المشتغلون (15 سنة فما فوق)
- 55-1-1- المشتغلون حسب الحالة المدنية
- 56-2-1- المشتغلون حسب المستوى التعليمي
- 57-3-1- المشتغلون حسب الفئة العمرية
- 58-4-1- المشتغلون حسب قطاع التشغيل
- 59-5-1- المشتغلون حسب المهنة
- 60-6-1- المشتغلون حسب الوضعية المهنية
- 60-7-1- المشتغلون حسب طبيعة العمل
- 61-8-1- المشتغلون حسب مدة عقد العمل
- 62-2- السكان العاطلين (15 سنة فما فوق)
- 62-1-2- البطالة حسب الحالة المدنية
- 63-2-2- البطالة حسب المستوى التعليمي
- 63-3-2- البطالة حسب الفئة العمرية
- 64-4-2- مدة البطالة
- 65-3- الوضعية الاقتصادية لرئيس الأسرة
- 66-4- النوع الاجتماعي والتغطية الاجتماعية
- 67-1-4- التغطية الاجتماعية حسب الوضعية المهنية
- 69-2-4- التغطية الاجتماعية حسب مدة عقد العمل
- 70-5- ظروف التنقل للشغل
- المحور الرابع: تكافؤ فرص التمتع بالخدمات الصحية بين الجنسين
- 73-1- الوصول للمؤسسات الصحية
- 73-1-1- البعد عن أقرب مستشفى محلي
- 74-2-1- البعد عن أقرب مستوصف أو مركز صحي
- 76-2- التغطية الصحية
- المحور الخامس: التحرك والهجرة حسب النوع الاجتماعي
- 79-1- الهجرة الداخلية بين المعتمديات
- 80-2- الهجرة الخارجية
- المحور السادس: النوع الاجتماعي والمسنين وذوي الاحتياجات الخصوصية
- 82-1- الأشخاص ذوي الصعوبات
- 83-1-1- الفئة العمرية
- 84-2-1- درجة الصعوبة
- 85-3-1- نوع الإعاقة
- 87-4-1- إمتلاك بطاقة إعاقة



| | |
|----|---------------------------------------|
| 90 | 5-1- الإدماج الدراسي |
| 91 | 6-1- الإدماج في سوق الشغل |
| 92 | 2- المسنين |
| 93 | 1-2- الحالة المدنية للمسنين |
| 94 | 2-2- الفئة العمرية للمسنين |
| 95 | 3-2- الوضعية الاقتصادية للمسنين |
| 96 | 4-2- كفاءة المسنين |

قائمة الجداول

| | |
|----|---|
| 20 | جدول 1-1: توزيع السكان ومعدل الرجالة سنة 2014..... |
| 21 | جدول 2-1: هيكلية السكان حسب الفئة العمرية سنة 2014..... |
| 22 | جدول 3-1: متوسط العمر والعمر الوسيط سنة 2014..... |
| 22 | جدول 4-1: السكان (15 سنة فما فوق) حسب الحالة المدنية سنة 2014..... |
| 23 | جدول 5-1: العزاب (15 سنة فما فوق) حسب الفئة العمرية سنة 2014..... |
| 23 | جدول 6-1: نسب العزاب (15 سنة فما فوق) حسب الفئة العمرية سنة 2014..... |
| 24 | جدول 7-1: المتزوجين (15 سنة فما فوق) حسب الفئة العمرية سنة 2014..... |
| 24 | جدول 8-1: نسب المتزوجين (15 سنة فما فوق) حسب الفئة العمرية سنة 2014..... |
| 24 | جدول 9-1: المرملين (15 سنة فما فوق) حسب الفئة العمرية سنة 2014..... |
| 25 | جدول 10-1: نسب المرملين (15 سنة فما فوق) حسب الفئة العمرية سنة 2014..... |
| 25 | جدول 11-1: المطلقين (15 سنة فما فوق) حسب الفئة العمرية سنة 2014..... |
| 25 | جدول 12-1: نسب المطلقين (15 سنة فما فوق) حسب الفئة العمرية سنة 2014..... |
| 26 | جدول 13-1: متوسط عدد المواليد أحياء لكل امرأة في سن الإنجاب حسب الفئة العمرية سنة 2014..... |
| 26 | جدول 14-1: متوسط عدد المواليد أحياء لكل امرأة في سن الإنجاب حسب المستوى التعليمي سنة 2014..... |
| 27 | جدول 15-1: متوسط عدد المواليد أحياء لكل امرأة متزوجة أو أرملة أو مطلقة حسب الفئة العمرية سنة 2014..... |
| 27 | جدول 16-1: متوسط عدد المواليد أحياء لكل امرأة متزوجة أو أرملة أو مطلقة حسب المستوى التعليمي سنة 2014..... |
| 28 | جدول 17-1: متوسط عمر المرأة عند أول زواج حسب الفئة العمرية إلى غاية 2014..... |
| 28 | جدول 18-1: متوسط عمر المرأة عند أول زواج حسب المستوى التعليمي إلى غاية 2014..... |
| 28 | جدول 19-1: المتزوجات قبل سن 18 سنة حسب الفئة العمرية سنة 2014..... |
| 29 | جدول 20-1: نسب الزواج قبل سن 18 سنة حسب الفئة العمرية سنة 2014..... |
| 30 | جدول 21-1: المتزوجات قبل سن 18 سنة حسب المستوى التعليمي سنة 2014..... |
| 30 | جدول 22-1: نسب الزواج قبل سن 18 سنة حسب المستوى التعليمي سنة 2014..... |
| 32 | جدول 23-1: رؤساء الأسر حسب الفئة العمرية سنة 2014..... |
| 33 | جدول 24-1: رؤساء الأسر حسب عدد أفراد الأسرة سنة 2014..... |
| 34 | جدول 1-2: الأطفال (3-5 سنوات) المزاولين لمرحلة ما قبل الدراسة سنة 2014..... |
| 35 | جدول 2-2: تمدرس الأطفال (6-14 سنة) سنة 2014..... |
| 37 | جدول 3-2: تمدرس الشباب (17-24 سنة) سنة 2014..... |
| 38 | جدول 4-2: الأطفال (3-5 سنة) دون المزاولين للابتدائي حسب المسافة الفاصلة بين المسكن وأقرب مؤسسة ما قبل الدراسة سنة 2014..... |
| 39 | جدول 5-2: الأطفال (6-14 سنة) دون المزاولين للإعدادي حسب المسافة الفاصلة بين المسكن وأقرب مدرسة ابتدائية سنة 2014..... |
| 39 | جدول 6-2: الأطفال (12-17 سنة) دون المزاولين للثانوي حسب المسافة الفاصلة بين المسكن وأقرب مدرسة اعدادية سنة 2014..... |
| 40 | جدول 7-2: المتدربين حسب المعتمديات والمدة الزمنية المستغرقة للتنقل من المسكن لمقر الدراسة خلال 2014..... |
| 41 | جدول 8-2: المتدربين حسب وسيلة النقل الأساسية المستعملة للتنقل من المسكن لمقر الدراسة خلال 2014..... |
| 42 | جدول 9-2: السكان (10 سنوات فما فوق) حسب المستوى التعليمي سنة 2014..... |
| 43 | جدول 10-2: رؤساء الأسر حسب المستوى التعليمي سنة 2014..... |
| 44 | جدول 11-2: نسبة الأمية (10 سنوات فما فوق) حسب الفئة العمرية سنة 2014..... |
| 45 | جدول 12-2: الأميين (10 سنوات فما فوق) حسب الفئة العمرية سنة 2014..... |
| 46 | جدول 13-2: أصحاب الشهادات حسب نوع الشهادة سنة 2014..... |
| 47 | جدول 14-2: أصحاب شهادات التعليم العالي حسب الاختصاص سنة 2014..... |
| 48 | جدول 15-2: أصحاب شهادات التكوين حسب الاختصاص سنة 2014..... |



- جدول 2-16: نسبة استعمال الحاسوب (3 سنوات فما فوق) حسب الفئة العمرية سنة 2014..... 50
- جدول 2-17: مستعملي الحاسوب (3 سنوات فما فوق) حسب الفئة العمرية سنة 2014..... 50
- جدول 2-18: نسبة استعمال الانترنت (3 سنوات فما فوق) حسب الفئة العمرية سنة 2014..... 51
- جدول 2-19: مستعملي الانترنت (3 سنوات فما فوق) حسب الفئة العمرية سنة 2014..... 52
- جدول 1-3: السكان (15-24 سنة) حسب الوضعية الاقتصادية سنة 2014..... 53
- جدول 2-3: الناشطين (15 سنة فما فوق) ونسب النشاط سنة 2014..... 55
- جدول 3-3: المشتغلين (15 سنة فما فوق) حسب الحالة المدنية سنة 2014..... 56
- جدول 4-3: المشتغلين (15 سنوات فما فوق) حسب المستوى التعليمي سنة 2014..... 57
- جدول 5-3: المشتغلين (15 سنة فما فوق) حسب الفئة العمرية سنة 2014..... 57
- جدول 6-3: المشتغلين (15 سنوات فما فوق) حسب قطاع التشغيل سنة 2014..... 58
- جدول 7-3: المشتغلين (15 سنوات فما فوق) حسب المهنة سنة 2014..... 59
- جدول 8-3: المشتغلين (15 سنوات فما فوق) حسب الوضعية المهنية سنة 2014..... 60
- جدول 9-3: المشتغلين (15 سنوات فما فوق) حسب طبيعة العمل سنة 2014..... 61
- جدول 10-3: المشتغلين (15 سنوات فما فوق) حسب مدة عقد العمل سنة 2014..... 61
- جدول 11-3: نسبة البطالة (15 سنوات فما فوق) حسب الحالة المدنية سنة 2014..... 62
- جدول 12-3: نسبة البطالة (15 سنة فما فوق) حسب المستوى التعليمي سنة 2014..... 63
- جدول 13-3: نسبة البطالة (15 سنة فما فوق) حسب الفئة العمرية سنة 2014..... 64
- جدول 14-3: العاطلين (15 سنة فما فوق) حسب مدة البطالة سنة 2014..... 65
- جدول 15-3: رؤساء الأسر حسب الوضعية الاقتصادية سنة 2014..... 65
- جدول 16-3: رؤساء الأسر المشتغلين حسب الوضعية المهنية سنة 2014..... 66
- جدول 17-3: المشتغلين (18-59 سنة) حسب نوعية التغطية الاجتماعية سنة 2014..... 66
- جدول 18-3: المشتغلين (18-59 سنة) المنخرطين حسب الوضعية المهنية سنة 2014..... 68
- جدول 19-3: المشتغلين (18-59 سنة) غير المنخرطين حسب الوضعية المهنية سنة 2014..... 69
- جدول 20-3: المشتغلين (18-59 سنة) المنخرطين حسب مدة عقد العمل سنة 2014..... 69
- جدول 21-3: المشتغلين (18-59 سنة) غير المنخرطين حسب مدة عقد العمل سنة 2014..... 70
- جدول 22-3: المشتغلين (15 سنة فما فوق) حسب المدة الزمنية المستغرقة للتنقل من المسكن لمقر العمل سنة 2014..... 71
- جدول 23-3: المشتغلين (15 سنة فما فوق) حسب وسيلة النقل الأساسية المستعملة للتنقل من المسكن لمقر العمل سنة 2014..... 71
- جدول 1-4: السكان حسب المسافة الفاصلة بين المسكن وأقرب مستشفى محلي سنة 2014..... 73
- جدول 2-4: نسبة السكان الذين تفوق المسافة الفاصلة بين المسكن وأقرب مستشفى محلي (6 كلم أو أكثر) حسب الفئة العمرية سنة 2014..... 74
- جدول 3-4: السكان حسب المسافة الفاصلة بين المسكن وأقرب مستوصف أو مركز صحي سنة 2014..... 75
- جدول 4-4: نسبة السكان الذين تفوق المسافة الفاصلة بين المسكن وأقرب مستوصف أو مركز صحي (6 كلم أو أكثر) حسب الفئة العمرية سنة 2014..... 76
- جدول 5-4: نسب التغطية الصحية حسب الفئة العمرية سنة 2014..... 76
- جدول 6-4: السكان حسب نوعية التغطية الصحية سنة 2014..... 78
- جدول 1-5: الهجرة الداخلية بين المعتمديات خلال 2009-2014..... 79
- جدول 2-5: توزيع المهاجرين حسب معتمدية الإقامة سنة 2014 والسبب الرئيسي للهجرة الداخلية خلال 2009-2014..... 80
- جدول 3-5: الهجرة الخارجية خلال 2009-2014..... 80



- جدول 4-5: توزيع المهاجرين حسب معتمدية الإقامة سنة 2014 والسبب الرئيسي للهجرة الخارجية خلال 2009-2014..... 81
- جدول 6-1: نسبة معاناة الصعوبات حسب الفئة العمرية سنة 2014..... 83
- جدول 6-2: ذوي الصعوبات حسب الفئة العمرية سنة 2014..... 84
- جدول 6-3: ذوي الصعوبات حسب درجة الصعوبة سنة 2014..... 85
- جدول 6-4: ذوي الصعوبات حسب نوع الإعاقة سنة 2014..... 86
- جدول 6-5: نسبة إمتلاك بطاقة إعاقة لدى ذوي الصعوبات حسب الفئة العمرية سنة 2014..... 88
- جدول 6-6: ذوي الصعوبات المالكين لبطاقة إعاقة حسب الفئة العمرية سنة 2014..... 88
- جدول 6-7: نسبة ذوي الصعوبات المالكين لبطاقة إعاقة حسب نوع الإعاقة سنة 2014..... 88
- جدول 6-8: ذوي الصعوبات المالكين لبطاقة إعاقة حسب نوع الإعاقة سنة 2014..... 89
- جدول 6-9: نسبة التمدرس لدى ذوي الصعوبات (6-24 سنة) حسب الفئة العمرية سنة 2014..... 90
- جدول 6-10: البطالة لدى ذوي الصعوبات (15 سنة فما فوق) سنة 2014..... 91
- جدول 6-11: المسنين (60 سنة فما فوق) ونسبة الإعالة سنة 2014..... 93
- جدول 6-12: المسنين (60 سنة فما فوق) حسب الحالة المدنية سنة 2014..... 94
- جدول 6-13: المسنين (60 سنة فما فوق) حسب الفئة العمرية سنة 2014..... 94
- جدول 6-14: المسنين (60 سنة فما فوق) حسب مصدر الدخل سنة 2014..... 95
- جدول 6-15: المسنين (60 سنة فما فوق) المكفولين من قبل أحد الأقارب سنة 2014..... 96

قائمة الرسوم

- رسم 1-1: فجوات النوع الاجتماعي في التوزيع النسبي بين النساء والرجال حسب الفئة العمرية سنة 2014..... 21
- رسم 2-1: فجوات النوع الاجتماعي في التوزيع النسبي بين النساء والرجال حسب الحالة المدنية سنة 2014..... 22
- رسم 3-1: متوسط عدد المواليد أحياء لكل امرأة في سنّ الإنجاب سنة 2014..... 26
- رسم 4-1: متوسط عدد المواليد أحياء لكل امرأة متزوجة أو أرملة أو مطلقة سنة 2014..... 27
- رسم 5-1: نسب الزواج قبل سن 18 سنة حسب الفئة العمرية سنة 2014..... 29
- رسم 6-1: نسب الزواج قبل سن 18 سنة حسب المستوى التعليمي سنة 2014..... 30
- رسم 7-1: فجوات النوع الاجتماعي في التوزيع النسبي بين النساء والرجال رؤساء الأسر حسب الفئة العمرية سنة 2014..... 32
- رسم 8-1: فجوات النوع الاجتماعي في التوزيع النسبي بين النساء والرجال رؤساء الأسر حسب عدد أفراد الأسرة سنة 2014..... 32
- رسم 1-2: فجوات النوع الاجتماعي في التوزيع النسبي بين الفتيات والفتيان (3-5 سنوات) دون المزاويلين للإبتدائي حسب المسافة الفاصلة بين المسكن وأقرب مؤسسة ما قبل الدراسة سنة 2014..... 37
- رسم 2-2: فجوات النوع الاجتماعي في التوزيع النسبي بين الفتيات والفتيان (6-14 سنة) دون المزاويلين للإعدادي حسب المسافة الفاصلة بين المسكن وأقرب مدرسة ابتدائية سنة 2014..... 38
- رسم 3-2: فجوات النوع الاجتماعي في التوزيع النسبي بين الفتيات والفتيان (12-17 سنة) دون المزاويلين للثانوي حسب المسافة الفاصلة بين المسكن وأقرب مدرسة إعدادية سنة 2014..... 39
- رسم 4-2: فجوات النوع الاجتماعي في التوزيع النسبي بين الفتيات والفتيان المتدربين حسب المدة الزمنية المستغرقة للتنقل من المسكن لمقر الدراسة سنة 2014..... 40
- رسم 5-2: فجوات النوع الاجتماعي في التوزيع النسبي بين الفتيات والفتيان المتدربين حسب وسيلة النقل الأساسية المستعملة للتنقل من المسكن لمقر الدراسة سنة 2014..... 41
- رسم 6-2: فجوات النوع الاجتماعي في التوزيع النسبي بين الفتيات والفتيان من الفئة العمرية (10 سنوات فما فوق) حسب المستوى التعليمي سنة 2014..... 42
- رسم 7-2: فجوات النوع الاجتماعي في التوزيع النسبي بين رئيسات ورؤساء الأسر حسب المستوى التعليمي سنة 2014..... 43
- رسم 8-2: فجوات النوع الاجتماعي في نسب الأمية (10 سنوات فما فوق) بين النساء والرجال حسب الفئة العمرية سنة 2014..... 44
- رسم 9-2: فجوات النوع الاجتماعي في التوزيع النسبي بين النساء والرجال الأميين (10 سنوات فما فوق) حسب الفئة العمرية سنة 2014..... 45
- رسم 10-2: فجوات النوع الاجتماعي في التوزيع النسبي بين النساء والرجال أصحاب الشهادات حسب نوع الشهادة سنة 2014..... 46
- رسم 11-2: فجوات النوع الاجتماعي في التوزيع النسبي بين النساء والرجال أصحاب شهادات التعليم العالي حسب الاختصاص سنة 2014..... 47
- رسم 12-2: فجوات النوع الاجتماعي في التوزيع النسبي بين النساء والرجال أصحاب شهادات التكوين حسب الاختصاص سنة 2014..... 48
- رسم 13-2: فجوات النوع الاجتماعي في نسبة استعمال الحاسوب (3 سنوات فما فوق) بين النساء والرجال سنة 2014..... 49
- رسم 14-2: فجوات النوع الاجتماعي في نسبة استعمال الحاسوب (3 سنوات فما فوق) بين النساء والرجال حسب الفئة العمرية سنة 2014..... 49
- رسم 15-2: فجوات النوع الاجتماعي في نسبة استعمال الانترنت (3 سنوات فما فوق) بين النساء والرجال سنة 2014..... 51
- رسم 16-2: فجوات النوع الاجتماعي في نسبة استعمال الانترنت (3 سنوات فما فوق) بين النساء والرجال حسب الفئة العمرية سنة 2014..... 51
- رسم 1-3: فجوات النوع الاجتماعي في التوزيع النسبي بين النساء والرجال (15-24 سنة) حسب الوضعية الاقتصادية سنة 2014..... 53
- رسم 2-3: فجوات النوع الاجتماعي في التوزيع النسبي بين النساء والرجال المشتغلين (15 سنة فما فوق) حسب الحالة المدنية سنة 2014..... 55
- رسم 3-3: فجوات النوع الاجتماعي في التوزيع النسبي بين النساء والرجال المشتغلين (15 سنة فما فوق) حسب المستوى التعليمي سنة 2014..... 56
- رسم 4-3: فجوات النوع الاجتماعي في التوزيع النسبي بين النساء والرجال المشتغلين (15 سنة فما فوق) حسب الفئة العمرية سنة 2014..... 57
- رسم 5-3: فجوات النوع الاجتماعي في التوزيع النسبي بين النساء والرجال المشتغلين (15 سنة فما فوق) حسب طبيعة العمل سنة 2014..... 60



- رسم 3-6: فجوات النوع الاجتماعي في التوزيع النسبي بين النساء والرجال المشتغلين (15 سنة فما فوق) حسب مدة عقد العمل سنة 2014
61.....
- رسم 3-7: فجوات النوع الاجتماعي في نسب البطالة بين النساء والرجال (15 سنة فما فوق) حسب الحالة المدنية سنة 2014.....
62.....
- رسم 3-8: فجوات النوع الاجتماعي في نسب البطالة بين النساء والرجال (15 سنة فما فوق) حسب المستوى التعليمي سنة 2014.....
63.....
- رسم 3-9: فجوات النوع الاجتماعي في نسب البطالة بين النساء والرجال (15 سنة فما فوق) حسب الفئة العمرية سنة 2014.....
64.....
- رسم 3-10: فجوات النوع الاجتماعي في التوزيع النسبي بين النساء والرجال العاطلين (15 سنة فما فوق) حسب مدة البطالة سنة 2014.....
64.....
- رسم 3-11: فجوات النوع الاجتماعي في التوزيع النسبي بين النساء والرجال رؤساء الأسر حسب الوضعية الاقتصادية سنة 2014.....
65.....
- رسم 3-12: فجوات النوع الاجتماعي في التوزيع النسبي بين النساء والرجال المشتغلين (18-59 سنة) المنخرطين حسب الوضعية المهنية سنة
2014.....
68.....
- رسم 3-13: فجوات النوع الاجتماعي في التوزيع النسبي بين النساء والرجال المشتغلين (18-59 سنة) غير المنخرطين حسب الوضعية المهنية
سنة 2014.....
68.....
- رسم 3-14: فجوات النوع الاجتماعي في التوزيع النسبي بين النساء والرجال المشتغلين (18-59 سنة) المنخرطين حسب مدة عقد العمل سنة
2014.....
69.....
- رسم 3-15: فجوات النوع الاجتماعي في التوزيع النسبي بين النساء والرجال المشتغلين (18-59 سنة) غير المنخرطين حسب مدة عقد العمل
سنة 2014.....
70.....
- رسم 3-16: فجوات النوع الاجتماعي في التوزيع النسبي بين النساء والرجال المشتغلين (15 سنة فما فوق) حسب المدة الزمنية المستغرقة
للتنقل من المسكن لمقر العمل سنة 2014.....
70.....
- رسم 3-17: فجوات النوع الاجتماعي في التوزيع النسبي بين النساء والرجال المشتغلين (15 سنة فما فوق) حسب وسيلة النقل الأساسية
المستعملة للتنقل من المسكن لمقر العمل سنة 2014.....
71.....
- رسم 4-1: فجوات النوع الاجتماعي في التوزيع النسبي بين النساء والرجال حسب المسافة الفاصلة بين المسكن وأقرب مستشفى محلي سنة
2014.....
73.....
- رسم 4-2: فجوات النوع الاجتماعي بين نسب النساء والرجال الذين تفوق المسافة الفاصلة بين المسكن وأقرب مستشفى محلي (6 كلم أو
أكثر) حسب الفئة العمرية سنة 2014.....
74.....
- رسم 4-3: فجوات النوع الاجتماعي في التوزيع النسبي بين النساء والرجال حسب المسافة الفاصلة بين المسكن وأقرب مستوصف أو مركز
صحي سنة 2014.....
75.....
- رسم 4-4: فجوات النوع الاجتماعي بين نسب النساء والرجال الذين تفوق المسافة الفاصلة بين المسكن وأقرب مستوصف أو مركز صحي (6
كلم أو أكثر) حسب الفئة العمرية سنة 2014.....
75.....
- رسم 4-5: فجوات النوع الاجتماعي في نسب التغطية الصحية بين النساء والرجال حسب الفئة العمرية سنة 2014.....
77.....
- رسم 4-6: فجوات النوع الاجتماعي في التوزيع النسبي بين النساء والرجال حسب نوعية التغطية الصحية سنة 2014.....
78.....
- رسم 5-1: صافي الهجرة الداخلية خلال 2009-2014.....
79.....
- رسم 5-2: صافي الهجرة الخارجية خلال 2009-2014.....
80.....
- رسم 6-1: فجوات النوع الاجتماعي في نسب معاناة الصعوبات بين النساء والرجال سنة 2014.....
83.....
- رسم 6-2: فجوات النوع الاجتماعي في التوزيع النسبي بين النساء والرجال ذوي الصعوبات حسب الفئة العمرية سنة 2014.....
83.....
- رسم 6-3: فجوات النوع الاجتماعي في التوزيع النسبي بين النساء والرجال ذوي الصعوبات حسب درجة الصعوبة سنة 2014.....
85.....
- رسم 6-4: فجوات النوع الاجتماعي في التوزيع النسبي بين النساء والرجال ذوي الصعوبات حسب نوع الإعاقة سنة 2014.....
86.....
- رسم 6-5: فجوات النوع الاجتماعي في نسب إمتلاك بطاقة إعاقة بين النساء والرجال من ذوي الصعوبات سنة 2014.....
87.....
- رسم 6-6: فجوات النوع الاجتماعي في نسب إمتلاك بطاقة إعاقة بين النساء والرجال من ذوي الصعوبات حسب الفئة العمرية سنة 2014.....
87.....
- رسم 6-7: فجوات النوع الاجتماعي في نسب إمتلاك بطاقة إعاقة بين النساء والرجال من ذوي الصعوبات حسب نوع الإعاقة سنة 2014.....
89.....



- رسم 6-8: فجوات النوع الاجتماعي في نسب التمدرس بين النساء والرجال من ذوي الصعوبات حسب الفئة العمرية سنة 2014 90
- رسم 6-9: فجوات النوع الاجتماعي في نسب البطالة بين النساء والرجال من ذوي الصعوبات سنة 2014 91
- رسم 6-10: فجوات النوع الاجتماعي في التوزيع النسبي بين النساء والرجال (60 سنة فما فوق) حسب الحالة المدنية سنة 2014 93
- رسم 6-11: فجوات النوع الاجتماعي في التوزيع النسبي بين النساء والرجال (60 سنة فما فوق) حسب الفئة العمرية سنة 2014 94
- رسم 6-12: فجوات النوع الاجتماعي في التوزيع النسبي بين النساء والرجال (60 سنة فما فوق) حسب مصدر الدخل سنة 2014 95
- رسم 6-13: فجوات النوع الاجتماعي في نسب الكفالة بين النساء والرجال (60 سنة فما فوق) سنة 2014 96



قائمة الفرائط

- 20 خارطة 1-1: معدل الرجالة سنة 2014
- 31 خارطة 2-1: معدل الرجالة في صفوف رؤساء الأسر سنة 2014
- 35 خارطة 1-2: فجوات النوع الاجتماعي في نسب الالتحاق بمرحلة ما قبل الدراسة بين الفتيات والفتيان سنة 2014
- 36 خارطة 2-2: فجوات النوع الاجتماعي في نسب تـمدرس الأطفال (6-14 سنة) بين الفتيات والفتيان سنة 2014
- 54 خارطة 1-3: فجوات النوع الاجتماعي في نسب النشاط بين النساء والرجال سنة 2014
- 67 خارطة 2-3: فجوات النوع الاجتماعي في نسب التغطية الاجتماعية بين النساء والرجال المشغلين (18-59 سنة) سنة 2014
- 77 خارطة 1-4: فجوات النوع الاجتماعي في نسب التغطية الصحية بين النساء والرجال سنة 2014
- 82 خارطة 1-6: فجوات النوع الاجتماعي في نسب معاناة الصعوبات بين النساء والرجال سنة 2014
- 92 خارطة 2-6: فجوات النوع الاجتماعي في نسب الإعاقة بين النساء والرجال سنة 2014

الملخص التنفيذي

العمرية (3-5) سنوات و(6-14) سنة النقطة الواحدة على الصعيد الجهوي، حيث بلغت في صفوف الفتيات 70.0% و97.7% على التوالي بولاية توزر، مقابل 55.3% و96.1% على التوالي وطنيا. وعرفت نسبة التمدن (17-24) سنة ارتفاعا لدى الفتيات بفارق ناهز 14.7 نقطة مقارنة بالفتيان وذلك بنسبة 55.8%، وهي تُعد نسبة أعلى من المستوى الوطني (51.4%).

فيما يتعلق بالمستوى التعليمي للسكان (10 سنوات فما فوق)، تتضاعف الأمية في صفوف النساء مقارنة بالرجال حيث بلغت 20.7% و9.9% على التوالي. وتتعمق الفجوة بين الجنسين في صفوف رؤساء الأسر، حيث تصل نسبة الأمية لدى النساء رئيسات الأسر بولاية توزر إلى حدود 56.8%، مقابل 16.0% فقط لدى الرجال.

وبخصوص استغلال واستعمال وسائل تكنولوجيا المعلومات والتي من شأنها أن تعكس المهارات والمكتسبات التقنية والمهنية لأصحابها، تشير بيانات التعداد تقارب في نسب استعمال الحاسوب ونسب استعمال الانترنت بين الجنسين مع تفوق طفيف في صفوف النساء لا يتجاوز النقطتين على المستوى الجهوي بالنسبة للشريحة العمرية (3 سنوات فما فوق)، حيث بلغت هذه النسب في صفوف النساء (3 سنوات فما فوق) 39.6% و38.5% على التوالي.

بخصوص التمكين الاقتصادي للمرأة، لا

تزال نسبة النساء النشيطات أقل بكثير من نسب الرجال النشيطين (26.4% مقابل 67.4%) على الصعيد الجهوي والمحلي. وبالرغم من ذلك ترتفع نسبة البطالة في صفوفهن إلى حدود 26.4% مقابل 11.0% فقط في صفوف الرجال. وتتفاقم البطالة في صفوف الشباب (15-29 سنة) بولاية توزر، حيث تصل إلى حدود 41.4% لدى الفتيات وإلى 27.3% لدى الفتيان.

وتبعا للمهمة الاقتصادية الموكولة عادة لرئيس الأسرة، تنخفض نسب البطالة في صفوفهم لكن تبقى مرتفعة في

على المستوى الديمغرافي، بلغ عدد سكان ولاية توزر حوالي 107.9 ألف نسمة. وقد ناهز معدل الرجالة 0.97، دون أن يتجاوز ما تم تسجيله على المستوى الوطني (0.99). ويتساوى مؤشر متوسط العمر لدى النساء والرجال (31 سنة) دون أن يتجاوز الفرق بينهم السنة بكامل المعتمديات. من جهة أخرى، بلغ مؤشر العمر الوسيط 29 سنة في صفوف كلى الجنسين. بالنسبة للحالة المدنية، تكمن الفوارق بين الجنسين خاصة في نسب العزوبة ونسب الترميل حيث تبلغ النسب في صفوف النساء 36.6% و9.9% على التوالي مقابل 43.8% و1.2% على التوالي في صفوف الرجال على المستوى الجهوي. وتنسحب ظاهرة ترميل النساء وزواج الرجل بكامل المعتمديات بنسب متفاوتة.

وبلغ معدل المواليد أحياء لكل امرأة في سن الانجاب بولاية توزر 1.30 مولودا، و0.07 مولودا للنساء (15-19 سنة). في المقابل، ناهز متوسط عدد المواليد الأحياء للنساء المتزوجات أو الأرمال أو المطلقات 2.44 مولودا، مقابل 2.33 مولودا على المستوى الوطني.

وبلغ معدل سن المرأة عند أول زواج بولاية توزر حوالي 23 سنة. ويرتفع هذا المعدل بارتفاع المستوى التعليمي، حيث ناهز على الصعيد الجهوي 20 سنة لدى النساء الأميات و27 سنة لدى النساء ذوات مستوى تعليمي عالي. من جهة أخرى، بلغ عدد المتزوجات قبل سن 18 سنة حوالي 3.7 ألف امرأة، لتناهز بذلك نسبة زواج النساء قبل سن 18 سنة بولاية توزر 14.4%.

وأمام الهيمنة الرجالية، بلغ معدل الرجالة في صفوف رؤساء الأسر 5.2 رجلا لكل امرأة رئيسة أسرة. وأبرزت البيانات أن 19.7% من رئيسات الأسر يعشن بمفردهن في حين لا تتعدى نسبة الرجال رؤساء الأسر ذات الفرد الواحد 3.9% على المستوى الجهوي.

بخصوص التحصيل العلمي والمعرفي، لم

تتجاوز الفجوة بين الجنسين في نسب التمدن للفئات

النساء إلى معتمدية أخرى بسبب الزواج، الذي لم يمثل سوى 18.5% من أسباب تغيير معتمدية الإقامة بالنسبة للرجال.

وسجلت حركة الهجرة الخارجية خلال الخماسية الأخيرة (2009-2014) بولاية توزر ارتفاعا في عدد الرجال المغادرين للخارج مقابل ارتفاع في عدد النساء الوافدات، حيث بلغ صافي الهجرة خلال هذه الفترة (-138) لدى الرجال و157 لدى النساء.

وتوزعت أسباب الهجرة للخارج لدى النساء بين أسباب عائلية (الزواج) وأسباب اقتصادية (العمل) وأسباب دراسية حيث مثلت 55.2% و20.9% و20.9% على التوالي. في حين هاجر 76.3% من الرجال من أجل العمل بالخارج.

بخصوص الفئات الخصوصية، ناهز عدد الأشخاص ذوي الصعوبات بولاية توزر 2.4 ألف شخص، لتبلغ بذلك نسبة معاناة الصعوبات 2.3% (2.1% في صفوف النساء و2.5% في صفوف الرجال). وتمتلك 44.7% فقط من الفتيات/ النساء ذوي الصعوبات بطاقة إعاقة، في حين تصل النسبة إلى 59.0% في صفوف الفتيان/الرجال.

بالنسبة للإدماج المدرسي لذوي الصعوبات بولاية توزر، بلغت نسبة التمدد لدى الفتيات للشريحة العمرية (6-14 سنة) و(15-24 سنة) 59.3% و23.1% على التوالي، في حين كانت هذه النسب في حدود 66.3% و14.3% على التوالي في صفوف الفتيان.

وفي إطار متابعة الإدماج الاقتصادي لهذه الفئات، ناهزت نسبة البطالة لدى النساء ذوي الصعوبات 19.2%، مسجلة بذلك ارتفاعا بـ6.6 نقطة مقارنة بالرجال على المستوى الجهوي. وتبقى هذه النسبة جيدة إذا ما تمّ مقارنتها بالصعيد الوطني أين بلغت 24.1% في صفوفهن.

بالنسبة للمسنين (60 سنة فما فوق)، فقد تمّ إحصاء قرابة 10.6 ألف مسن بولاية توزر (51.7% منهم من

صفوف النساء رئيسات الأسر مقارنة بالرجال من خلال تسجيل 10.1% و2.9% على التوالي على الصعيد الجهوي.

بالنسبة للمشاركة في مراكز القرار، لم تتجاوز نسبة النساء المشتغلات كمديرات وإطارات تسيير ووكيلات 3.8% من مجموع النساء المشتغلات، في حين تصل نسبهن على الصعيد الوطني إلى حدود 3.6%.

من جهة أخرى، ناهزت نسبة الانخراط بالصناديق الاجتماعية في صفوف المشتغلين (18-59 سنة) بولاية توزر حوالي 58.9%، بفجوة بين الجنسين ناهزت 14.6 نقطة لصالح الرجال، حيث بلغت نسبة الانخراط في صفوف النساء 48.2% مقابل 62.8% لدى الرجال.

على المستوى الصحي، تتكافؤ نسبيا فرص الإلتحاق والوصول للمؤسسات الصحية بين الجنسين من خلال تقارب التوزيع الجغرافي لكليهما ونادرا ما تتجاوز الفجوات في توزيع النساء والرجال حسب المسافات النقطيتين بكامل المعتمديات.

وترتفع نسبة التغطية الصحية بولاية توزر في صفوف النساء مقارنة بالرجال، حيث تتمتع 94.1% منهن بهذه التغطية مقابل 84.3% فقط من الرجال. لكن وفي حين ترتفع نسبة الرجال المتمتعين بالتغطية الصحية عن طريق الصناديق الاجتماعية التي ينتمون لها (40.8% من مجموع الرجال)، نجد أنّ أغلب النساء (64.0%) يتمتعن بالتغطية الصحية كأولي حق، بفارق 38.4 نقطة مقارنة بالرجال.

بالنسبة للتحرك والهجرة، بينت المعطيات تباين صافي الهجرة الداخلية بين معتمديات ولاية توزر مع تسجيل تفاوتات بين الجنسين وقد ناهز هذا المؤشر (9) في صفوف النساء و(158-) في صفوف الرجال خلال الفترة 2009-2014 وكان سلبيا خاصة بمعتمدية توزر. ومثل العمل السبب الرئيسي لهجرة الرجال بين المعتمديات بـ31.5% من مجموع أسباب الهجرة مقابل 11.5% بالنسبة للنساء. في المقابل، تنقلت 39.6% من



النساء). وعرفت نسب الإعالة تقارباً في صفوف النساء والرجال بـ15.5% و15.3% على التوالي. وتوزعت مسنات ولاية توزر أساساً بين من هن متزوجات (41.9%) ومن بقين مرملات (52.1%)، في حين 88.3% من الرجال المسنين هم في حالة زواج. من جهة أخرى، تفتقر 41.0% من مسنات ولاية توزر لوجود جارية أو مصدر مالي لتأمين ضروريات الحياة، في حين يعيش 13.9% فقط من المسنين الرجال دون أية جارية. من جهة أخرى، نجد أنّ 32.7% من المسنات هنّ بكفالة أحد الأقارب، مقابل تواجد 11.9% فقط من الرجال المسنين بهذه الوضعية.



أهم المؤشرات الإحصائية

| القيمة على مستوى الولاية | | | القيمة على المستوى الوطني | | | مؤشر أهداف التنمية المستدامة | المؤشر |
|--|------|------|---------------------------|--------|--------|------------------------------|---|
| المجموع | نساء | رجال | المجموع | نساء | رجال | | |
| الخصائص الديمغرافية حسب النوع الاجتماعي | | | | | | | |
| 107,9 | 54,8 | 53,0 | 10982,4 | 5510,2 | 5472,2 | | عدد السكان (بالألف) |
| 0,97 | - | - | 0,99 | - | - | | معدل الرجالة |
| 31 | 31 | 31 | 32 | 32 | 32 | | متوسط العمر (سنة) |
| 29 | 29 | 29 | 30 | 30 | 29 | | العمر الوسيط (سنة) |
| 40,1 | 36,6 | 43,8 | 36,8 | 32,5 | 41,2 | | نسبة العزاب (%) |
| 52,8 | 51,4 | 54,3 | 56,8 | 56,7 | 57,0 | | نسبة المتزوجين (%) |
| 5,7 | 9,9 | 1,2 | 5,1 | 9,0 | 1,2 | | نسبة المرملين (%) |
| 1,4 | 2,2 | 0,7 | 1,3 | 1,8 | 0,7 | | نسبة المطلقين (%) |
| 1,30 | - | - | 1,33 | - | - | | متوسط عدد المواليد أحياء لكل امرأة في سن الإنجاب (مولود) |
| 0,07 | - | - | 0,07 | - | - | 2-7-3 | متوسط عدد المواليد أحياء لكل امرأة في سن (15-19 سنة) (مولود) |
| 2,44 | - | - | 2,33 | - | - | | متوسط عدد المواليد أحياء لكل امرأة متزوجة أو أرملة أو مطلقة (مولود) |
| 23 | - | - | 22 | - | - | | متوسط عمر المرأة عند أول زواج (سنة) |
| 3747 | - | - | 317899 | - | - | | المتزوجات قبل سن 18 سنة (امرأة) |
| 14,4 | - | - | 11,2 | - | - | 1-3-5 | نسب زواج النساء قبل سن 18 سنة (%) |
| 26,0 | 4,7 | 21,8 | 2771,2 | 400,8 | 2370,3 | | عدد رؤساء الأسر (بالألف) |
| 5,2 | - | - | 5,9 | - | - | | معدل الرجالة في صفوف رؤساء الأسر |
| 6,5 | 19,7 | 3,9 | 6,2 | 24,6 | 3,1 | | نسبة رؤساء الأسر ذات الفرد الواحد (%) |
| المساواة بين الجنسين في الحصول على المعرفة | | | | | | | |
| 69,5 | 70,0 | 69,0 | 55,4 | 55,3 | 55,5 | 2-2-4 | نسبة الالتحاق بمرحلة ما قبل الدراسة (%) |
| 97,7 | 97,7 | 97,6 | 95,9 | 96,1 | 95,7 | | نسبة التمدريس (6-14 سنة) (%) |
| 48,5 | 55,8 | 41,1 | 47,0 | 51,4 | 42,6 | 1-3-4 | نسبة التمدريس (17-24 سنة) (%) |
| 15,4 | 20,7 | 9,9 | 19,3 | 25,6 | 12,8 | 1-6-4 | نسبة الأمية (10 سنوات فما فوق) (%) |
| 22,5 | 56,8 | 16,0 | 24,7 | 55,6 | 19,5 | | نسبة الأمية لدى رؤساء الأسر (%) |
| 40,4 | 39,6 | 41,1 | 45,1 | 45,0 | 45,2 | 1-4-4 | نسبة استعمال الحاسوب (3 سنوات فما فوق) (%) |
| 39,4 | 38,5 | 40,2 | 44,2 | 43,9 | 44,4 | 1-8-17 | نسبة استعمال الانترنت (3 سنوات فما فوق) (%) |
| مشاركة المرأة في النشاط الاقتصادي ومكانتها في القوة العاملة | | | | | | | |
| 26,9 | 26,8 | 26,9 | 27,4 | 29,6 | 25,2 | 1-6-8 | نسبة الشباب (15-24 سنة) خارج دائرة التعليم والعمالة والتدريب (%) |
| 46,3 | 26,4 | 67,4 | 46,5 | 28,2 | 65,5 | | نسبة النشاط (%) |
| 3,3 | 0,8 | 4,1 | 1,7 | 0,7 | 2,1 | 2-2-9 | نسبة المشتغلين في الصناعات المعملية (%) |
| 3,8 | - | - | 3,6 | - | - | 2-5-5 | نسبة النساء المديرات وإطارات التسيير والوكيلات (%) |
| 15,5 | 26,4 | 11,0 | 14,8 | 22,5 | 11,4 | | نسبة البطالة (%) |
| 32,7 | 41,4 | 27,3 | 30,2 | 36,4 | 26,4 | | نسبة البطالة (15-29 سنة) (%) |
| 3,2 | 10,1 | 2,9 | 3,7 | 8,4 | 3,5 | | نسبة البطالة لدى رؤساء الأسر (%) |
| 58,9 | 48,2 | 62,8 | 65,3 | 66,9 | 64,7 | | نسبة المشتغلين (18-59 سنة) المنخرطين بالصناديق الاجتماعية (%) |
| تكافؤ فرص التمتع بالخدمات الصحية بين الجنسين | | | | | | | |
| 89,3 | 94,1 | 84,3 | 81,3 | 84,3 | 78,4 | 2-8-3 | نسب التغطية الصحية (%) |
| 27,8 | 15,2 | 40,8 | 33,9 | 23,7 | 44,1 | | نسبة السكان المتمتعين بالتغطية الصحية عن طريق الصناديق الاجتماعية (%) |
| 45,1 | 64,0 | 25,6 | 36,3 | 51,5 | 21,0 | | نسبة السكان المتمتعين بالتغطية كأولي الحق (%) |
| التحرك والهجرة حسب النوع الاجتماعي | | | | | | | |
| -149 | 9 | -158 | 0 | 0 | 0 | | صافي الهجرة الداخلية بين المعتمديات خلال 2009-2014 (نسمة) |
| 20,9 | 11,5 | 31,5 | 17,2 | 10,8 | 24,0 | | نسبة المهاجرين بين المعتمديات بسبب العمل خلال 2009-2014 (%) |



| | | | | | | | |
|--|------|------|--------|-------|--------|-------|--|
| 29,6 | 39,6 | 18,5 | 25,5 | 30,8 | 19,9 | | نسبة المهاجرين بين المعتمديات بسبب الزواج خلال 2009-2014 (%) |
| 11,8 | 8,9 | 15,0 | 5,9 | 5,2 | 6,6 | | نسبة المهاجرين بين المعتمديات بسبب الدراسة خلال 2009-2014 (%) |
| 19 | 157 | -138 | -22281 | 7956 | -30237 | | صافي الهجرة الخارجية خلال 2009-2014 (نسمة) |
| 66,5 | 20,9 | 76,3 | 73,4 | 32,3 | 81,6 | | نسبة المهاجرين للخارج بسبب العمل خلال 2009-2014 (%) |
| 17,7 | 55,2 | 9,6 | 9,7 | 36,4 | 4,3 | | نسبة المهاجرين للخارج بسبب الزواج خلال 2009-2014 (%) |
| 14,0 | 20,9 | 12,5 | 14,2 | 24,7 | 12,1 | | نسبة المهاجرين للخارج بسبب الدراسة خلال 2009-2014 (%) |
| النوع الاجتماعي والمسنين وذوي الاحتياجات الخصوصية | | | | | | | |
| 2,3 | 2,1 | 2,5 | 2,2 | 2,2 | 2,2 | | نسبة معاناة الصعوبات (%) |
| 2,4 | 1,1 | 1,3 | 241,2 | 119,1 | 122,0 | | السكان من ذوي الصعوبات (بالألف) |
| 52,3 | 44,7 | 59,0 | 45,0 | 40,0 | 49,9 | | نسبة إمتلاك بطاقة إعاقة لدى ذوي الصعوبات (%) |
| 63,3 | 59,3 | 66,3 | 70,6 | 72,3 | 69,1 | | نسبة التمدريس لدى ذوي الصعوبات (6-14 سنة) (%) |
| 17,5 | 23,1 | 14,3 | 25,2 | 32,2 | 19,5 | | نسبة التمدريس لدى ذوي الصعوبات (15-24 سنة) (%) |
| 14,0 | 19,2 | 12,6 | 17,0 | 24,1 | 14,3 | 2-5-8 | نسبة البطالة لدى ذوي الصعوبات (%) |
| 10,6 | 5,5 | 5,1 | 1249,6 | 637,3 | 612,2 | | عدد المسنين (60 سنة فما فوق) (بالألف) |
| 15,4 | 15,5 | 15,3 | 17,7 | 17,8 | 17,6 | | نسبة الإعالة (%) |
| 3,3 | 3,4 | 3,2 | 2,6 | 2,7 | 2,4 | | نسبة المسنين (60 سنة فما فوق) العزاب (%) |
| 64,3 | 41,9 | 88,3 | 71,1 | 52,3 | 90,7 | | نسبة المسنين (60 سنة فما فوق) المتزوجين (%) |
| 30,5 | 52,1 | 7,3 | 24,9 | 43,0 | 6,0 | | نسبة المسنين (60 سنة فما فوق) المرملين (%) |
| 1,9 | 2,6 | 1,2 | 1,5 | 2,1 | 0,9 | | نسبة المسنين (60 سنة فما فوق) المطلقين (%) |
| 27,9 | 41,0 | 13,9 | 37,1 | 50,9 | 22,8 | | نسبة المسنين (60 سنة فما فوق) غير المنتفعين بأية جرایة (%) |
| 22,7 | 32,7 | 11,9 | 23,5 | 34,2 | 12,3 | | نسبة المسنين (60 سنة فما فوق) المكفولين من قبل أحد الأقارب (%) |

المفاهيم والمصطلحات الرئيسية

- **المستوى الثانوي أو ما يعادله وهو مستوى ما** بين الابتدائية ودون الجامعي والذي قضى فيه الفرد على الأقل سنة كاملة أتمها بنجاح أي على الأقل سنة أولى ثانوي سابقا أو السابعة أساسيا حاليا،
- **المستوى الابتدائي وهو المستوى الذي نجح** فيه الفرد على الأقل في السنة أولى عند الالتحاق بمرحلة الدراسة ودون بلوغ الاعدادي أو الثانوي سابقا،
- **لا شيء أو دون مستوى هو المستوى الذي** يسند لكل فرد لم يمضي على الأقل سنة واحدة بنجاح بالمنظومة التعليمية الرسمية.

① البطالة

تم تحديد التعريف القياسي للبطالة في تونس وفقا للتعريف المعتمد لدى منظمة العمل الدولية (OIT). وقد تم التعريف القياسي للبطالة وفقا لثلاثة معايير لا بد من توفرها في وقت واحد: أن يكون الفرد الذي يساوي أو يفوق عمره 15 سنة بدون عمل، ومستعد في الوقت الراهن للعمل ويبحث فعليا عن عمل، خلال فترة مرجعية محددة وهي أسبوع. ويُمكن تفصيل هذه المعايير كالتالي:

- **المعيار الأول "بدون عمل":** ويعني انعدام تام للعمل أثناء الفترة المرجعية. وهذا المعيار يضمن الفصل بين حالة العمالة وحالة البطالة.
- **المعيار الثاني "يبحث عن عمل":** ويعني اتخاذ خطوات محددة في فترة قريبة، محددة أيضا للبحث عن عمل بأجر أو عمل للحساب الخاص. هذا المعيار لا يأخذ مدة العمالة ونوعها بعين الاعتبار، ويشمل هذا المعيار البحث عن عمالة للحساب الخاص، أو عمالة بدوام جزئي، أو مؤقت أو موسمي أو عمل وقتي

① معدل الرجالة

هو عدد الرجال لكل امرأة من بين مجموع السكان.

① الأسرة

هي مجموعة من الأشخاص تربطهم أو لا تربطهم صلة قرابة يعيشون تحت سقف نفس المسكن ويتناولون جل الوجبات الغذائية معا.

① رئيس الأسرة

هو أحد أفراد الأسرة الذي يمثل المحور الأساسي للقرارات التي تؤخذ في خصوص أسرته ولا ينحصر هذا المفهوم في القوامة الاقتصادية أي القيام بمسؤولية توفير مداخيلها والانفاق عليها.

① الأمية

حسب تعريف منظمة الأمم المتحدة للتربية والثقافة والعلوم (اليونسكو)، يُعرف الشخص الأمي بأنه هو الشخص الذي لا يستطيع أن يقرأ ويكتب جملة بسيطة عن حياته اليومية.

① مرحلة ما قبل الدراسة

يُستخدم التعليم قبل المدرسي أو التعليم ما قبل الدراسة في كثير من الدول ومنها الدول العربية وغالبا ما تتم بمستويين هما رياض الأطفال والدراسة التمهيديّة أو ما يسمى أيضا بالتمهيدي أو التحضيري.

وتستقبل المؤسسات التعليمية الأطفال دون سن السادسة لتعليمهم بعض الأناشيد ولفظ الكلمات والتعداد ولا تخلو رياض الأطفال من دروس الرياضة والدروس الفنية.

① المستوى التعليمي

هو المستوى الذي بلغه الفرد وقضى فيه على الأقل سنة أتمها بنجاح وإلا فإنه يقع اعتباره من ذوي المستوى التعليمي الذي يسبق ذلك. ويقع اعتماد أربع مستويات تعليمية في هذه النشرة:

- **المستوى العالي وهو المستوى الجامعي الذي** قضى فيه الفرد على الأقل سنة بنجاح،

① الانخراط بالصناديق الاجتماعية

يعتبر منخرطاً بالصناديق الاجتماعية كل فرد له انخراط بالصندوق الوطني للضمان والحيطة الاجتماعية أو الصندوق الوطني للتقاعد والحيطة الاجتماعية. وتهم هذه المسألة كل فرد عمره 18 سنة أو أكثر.

① وسائل النقل

يُقصد باستعمال وسيلة متمثلة في "سيارة خاصة" كل من يستعمل سيارة خاصة إما هو سائقها أو كمصاحب فيها. ويقصد بـ"ليس هنالك تنقل بتاتا" أن مقر العمل أو الدراسة هو بنفس المكان أو الحي الذي يقطن به الفرد.

① صافي الهجرة

هو عدد الوافدين على المكان المعني بهذا المؤشر يطرح منه عدد المغادرين وذلك خلال فترة مرجعية محددة.

① الأشخاص ذوي الصعوبات

وقع اعتماد الأسئلة التي يوصي بها خبراء "مجموعة واشنطن" لقياس نسبة الإصابة بالإعاقة خلال التعداد العام للسكان والسكنى لسنة 2014. وفي هذه النشرة تم تحليل احصائيات الأفراد ذوي الصعوبات على مختلف درجاتها. ويُعتبر حامل صعوبة كل فرد له على الأقل درجة "بعض الصعوبات" التي يعانها في النظر أو السمع أو المشي أو الاعتناء بنفسه أو في التواصل مع الآخرين.

① معدل الإعاقة أو نسبة إعالة المسنين

هي نسبة إجمالي المعالين المسنين (أي الأشخاص الذين أعمارهم 60 سنة فما فوق) إلى السكان الذين هم في سن النشاط (أي الذين تتراوح أعمارهم ما بين 15 و59 سنة).

ويشمل عموماً أي نوع من العمل تعتبره المعايير الدولية نشاطاً اقتصادياً.

- المعيار الثالث "الاستعداد": لكي يصنف كعاطل يجب أن يكون على استعداد للعمل يعني قادراً أو مستعداً للعمل إذ توفرت له الفرصة، ويستبعد الذين لا يستطيعون البدء في العمل في تاريخ لاحق بسبب بعض العراقيل.

① الاشتغال

تمّ تحديد التعريف القياسي للاشتغال وفقاً لأن يكون الفرد الذي يساوي أو يفوق عمره 15 سنة له عمل، خلال فترة مرجعية محددة وهي أسبوع.

① الناشط

الناشط اقتصادياً هو المساهم فعلاً أو المتاح للمساهمة في إنتاج السلع والخدمات التي تدخل ضمن حدود الإنتاج المبينة في نظام الحسابات الوطنية. ويسمح استخدام تعريف موحد للنشاط الاقتصادي بتسهيل إحصاءات العمل أو في إحصاءات الإنتاج، مما يسهل التحليل المشترك.

① التغطية الصحية

التمتع بالتغطية الصحية، حسب منظمة الصحة العالمية (OMS)، أن يحصل كل فرد على الخدمات الصحية التي يحتاج إليها دون أن يتعرض لضائقة مالية عند سداد مقابلها. وينبغي تغطية المجموعة الكاملة من الخدمات الصحية الضرورية والجيدة، بما في ذلك تعزيز الصحة والوقاية والعلاج والتأهيل والرعاية الملطفة. ويعتبر متمتعاً بالتغطية الصحية في تونس كل فرد منخرطاً بإحدى النظم التالية إما مباشرة أو كأولي الحق أي منخرطاً عن طريق فرد آخر من الأسرة:

- الصندوق الوطني للتأمين على المرض،
- بطاقة العلاج بالتعريف المنخفضة (بطاقة صفراء)،
- بطاقة العلاج المجاني (البطاقة البيضاء)،
- الحالات الأخرى والتي تتضمن شركات التأمين الخاصة أو المقيمين المتمتعين بالتغطية بالخارج.



المحور الأول: الخصائص الديمغرافية حسب النوع الاجتماعي

بلغ عدد سكان ولاية تهرز 107912 نسمة في 23 أبريل 2014. مثلت نسبة النساء منهم 50.8% (أي ما يساوي 54857 امرأة)، مقابل 49.2% من الرجال (أي بما يعادل 53055 رجلا). ومثل بذلك معدل الرجالة 0.97 مسجلا تفاوتاً بين المعتمديات من 0.95 بمعتمديتي دقاش ونفطة إلى 1.03 بمعتمدية حزوة.

خارطة 1-1: معدل الرجالة سنة 2014

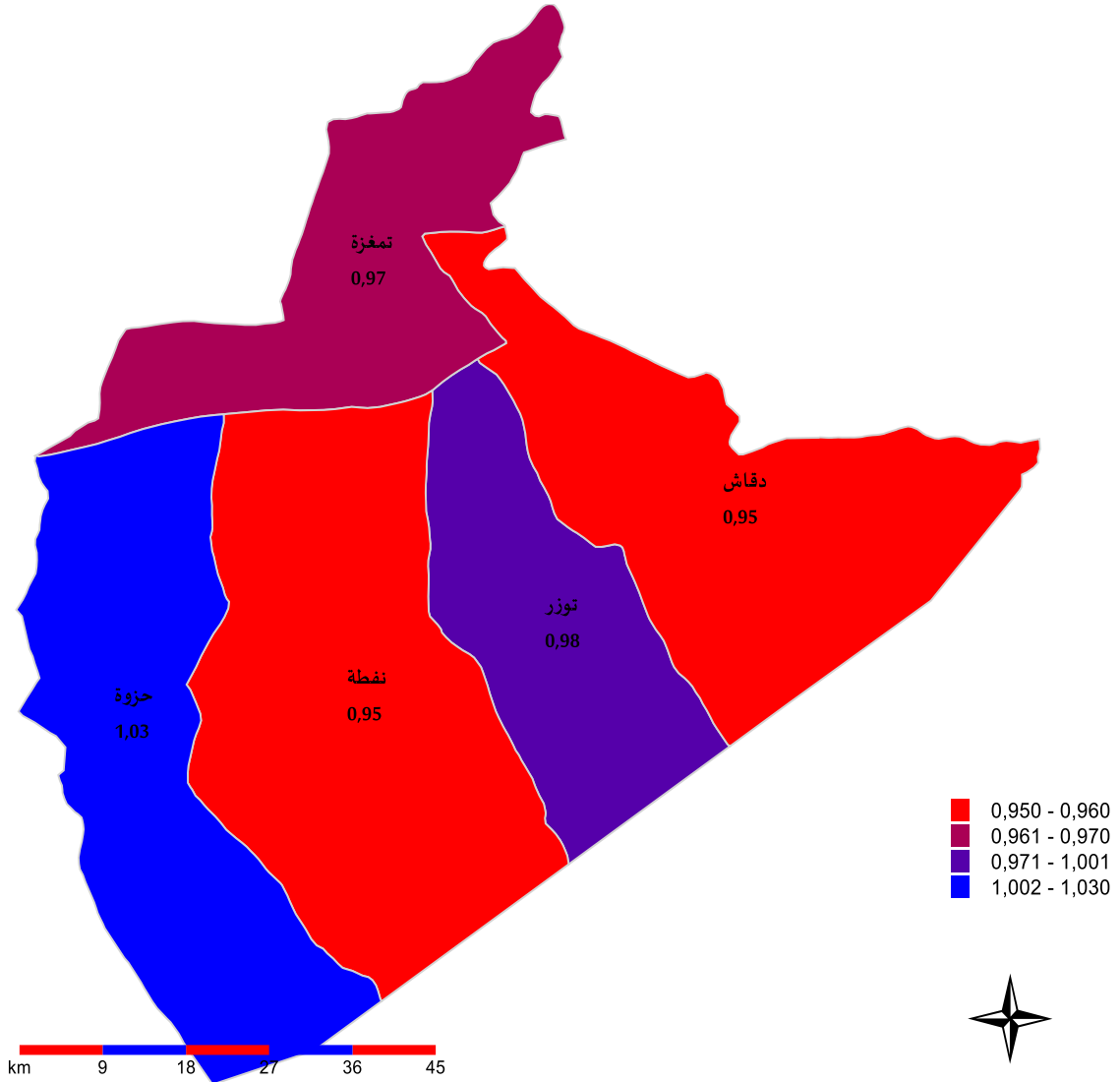

جدول 1-1: توزيع السكان ومعدل الرجالة سنة 2014

| معدل الرجالة | عدد السكان | | | |
|--------------|------------|---------|---------|---------|
| | المجموع | نساء | رجال | |
| 0,98 | 46422 | 23456 | 22966 | توزر |
| 0,95 | 28543 | 14613 | 13930 | دقاش |
| 0,97 | 6516 | 3310 | 3206 | تمغزة |
| 0,95 | 21731 | 11161 | 10570 | نفطة |
| 1,03 | 4700 | 2317 | 2383 | حزوة |
| 0,97 | 107912 | 54857 | 53055 | الولاية |
| 0,99 | 10982476 | 5510227 | 5472249 | الوطني |

1- الهيكلة العمرية للسكان

بقراءة للهيكلة العمرية للسكان بولاية تونز المستخرجة من نتائج التعداد العام للسكان والسكنى لسنة 2014، سُجلت أعلى الفجوات بين نسبة النساء ونسبة الرجال مقارنة بمجموع السكان بمعتمدية تمغزة بالفئة العمرية (15-29 سنة) حيث وصلت إلى 2 نقطة لفائدة النساء، تليها الفئة العمرية (5-14 سنة) بنفس المعتمدية وذلك لفائدة الرجال بفارق يقارب 2 نقطة .

بالنسبة للفئة العمرية (60 سنة فأكثر)، يصل الفارق إلى حدود 1.2 نقطة لصالح النساء على أقصى تقدير من خلال معتمدية نفطة.

وفيما يخص الفئة العمرية (0-4 سنة)، تجاوزت النسبة لدى الرجال نسبة النساء بفارق 0.7 نقطة على الصعيد الجهوي. وقد كان هذا الفارق ضئيلاً بجل المعتمديات حيث لم يتعدى 1.3 نقطة (بمعتمدية دقاش).

رسم 1-1: فجوات النوع الاجتماعي في التوزيع النسبي بين النساء والرجال حسب الفئة العمرية سنة 2014

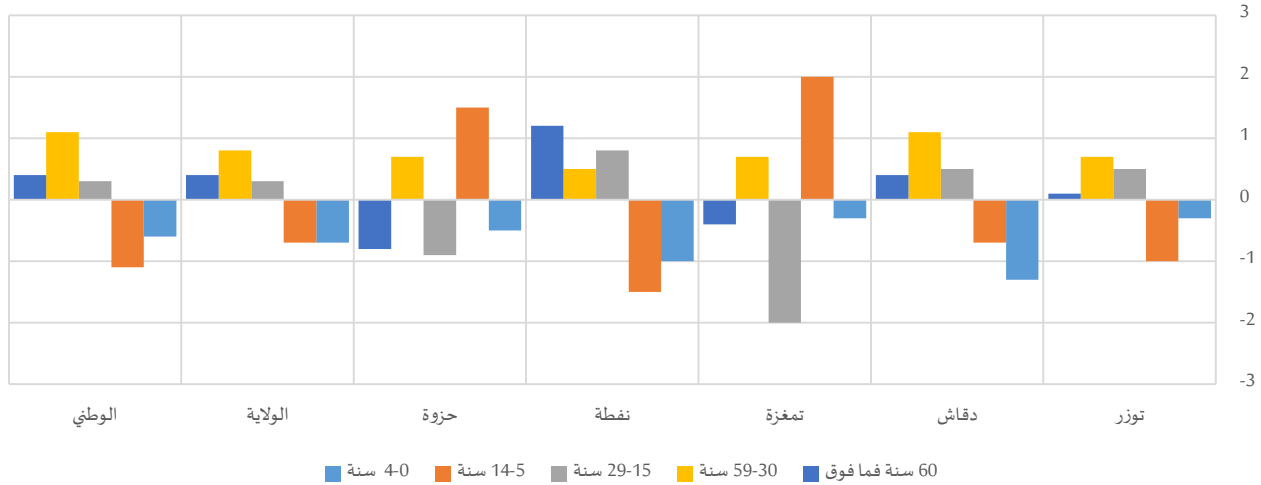

جدول 2-1: هيكلية السكان حسب الفئة العمرية سنة 2014

| المجموع | التوزيع النسبي | | | | | | | | | | | | | | | | | |
|----------|----------------|---------|---------|-----------|-------|---------|-----------|-------|---------|----------|-------|---------|---------|-------|---------|-------|-------|---------|
| | 60 سنة فما فوق | | | سنة 59-30 | | | سنة 29-15 | | | سنة 14-5 | | | سنة 4-0 | | | | | |
| المجموع | نساء | رجال | المجموع | نساء | رجال | المجموع | نساء | رجال | المجموع | نساء | رجال | المجموع | نساء | رجال | المجموع | نساء | رجال | |
| 46422 | 23456 | 22966 | 9,5% | 9,5% | 9,4% | 40,6% | 41,0% | 40,3% | 23,7% | 24,0% | 23,5% | 16,5% | 16,0% | 17,0% | 9,7% | 9,5% | 9,8% | تونز |
| 28543 | 14613 | 13930 | 10,5% | 10,7% | 10,3% | 39,3% | 39,8% | 38,7% | 25,5% | 25,8% | 25,3% | 15,5% | 15,1% | 15,8% | 9,2% | 8,6% | 9,9% | دقاش |
| 6516 | 3310 | 3206 | 9,8% | 9,6% | 10,0% | 36,9% | 37,3% | 36,6% | 28,5% | 27,5% | 29,5% | 16,2% | 17,2% | 15,2% | 8,6% | 8,4% | 8,7% | تمغزة |
| 21731 | 11161 | 10570 | 10,5% | 11,1% | 9,9% | 39,1% | 39,4% | 38,9% | 24,1% | 24,5% | 23,7% | 16,8% | 16,1% | 17,6% | 9,5% | 9,0% | 10,0% | نفطة |
| 4700 | 2317 | 2383 | 7,8% | 7,4% | 8,2% | 33,0% | 33,4% | 32,7% | 32,4% | 32,0% | 32,9% | 15,8% | 16,6% | 15,1% | 10,9% | 10,7% | 11,2% | حزوة |
| 107912 | 54857 | 53055 | 9,9% | 10,1% | 9,7% | 39,4% | 39,8% | 39,0% | 24,9% | 25,1% | 24,8% | 16,2% | 15,9% | 16,6% | 9,5% | 9,1% | 9,8% | الولاية |
| 10982476 | 5510228 | 5472248 | 11,4% | 11,6% | 11,2% | 39,4% | 39,9% | 38,8% | 24,9% | 25,1% | 24,8% | 15,1% | 14,6% | 15,7% | 9,2% | 8,9% | 9,5% | الوطني |

وبتحليل كل من متوسط العمر والعمر الوسيط بين معتمديات ولاية تونز، لا نلاحظ وجود فوارق تذكر بين النساء والرجال بأغلب هذه المعتمديات لتستقر في حدود نقطة كأقصى تقدير. وقد شهدت معتمدية حزوة تسجيل أدنى معدلات متوسط العمر والعمر الوسيط في صفوف النساء، حيث ناهزت 28 سنة و26 سنة على التوالي.

جدول 3-1: متوسط العمر والعمر الوسيط سنة 2014

| | العمر الوسيط | | | متوسط العمر | | |
|---------|--------------|------|------|-------------|------|------|
| | المجموع | نساء | رجال | المجموع | نساء | رجال |
| توزر | 30 | 30 | 29 | 31 | 31 | 31 |
| دقاش | 29 | 30 | 29 | 32 | 32 | 31 |
| تمغزة | 28 | 27 | 28 | 31 | 31 | 31 |
| نفطة | 29 | 30 | 29 | 32 | 32 | 31 |
| حزوة | 26 | 26 | 26 | 28 | 28 | 29 |
| الولاية | 29 | 29 | 29 | 31 | 31 | 31 |
| الوطني | 30 | 30 | 29 | 32 | 32 | 32 |

2- الحالة المدنية للسكان

ما يجلب الانتباه له في الفوارق حسب الوضعية الزوجية بين النساء والرجال على المستوى المحلي، ارتفاع نسب المتزوجات على نسب المتزوجين فقط بمعتمدية حزوة حيث ناهز الفارق لفائدة النساء 3.6 نقطة بمعتمدية حزوة. وفي المقابل، سجلت نسبة المتزوجين فارقا إيجابيا على نسبة المتزوجات بباقي المعتمديات بلغ أقصاه 4.4 نقطة (بمعتمدية دقاش).

وبالتوازي مع هذا الفارق في المتزوجين لصالح الرجال، نلاحظ ارتفاع الفارق في نسبة العزوبة حيث يفوق الفارق لصالح الرجال 7.5 نقاط بمعتمديتي توزر ونفطة ليصل إلى حدود 9.5 نقطة بمعتمدية حزوة. وهو فارق كبير مقارنة بمعدل الولاية أو المعدل الوطني الذي لا يتجاوز الـ 8.7 نقطة. ويُمكن تفسيره هيمنة الفكر التقليدي الذي يفرض على الرجل تحمل جل المسؤولية الاقتصادية داخل مؤسسة الأسرة وبالتالي تأخر سن الزواج لديه مقارنة بسن الزواج لدى المرأة.

رسم 2-1: فجوات النوع الاجتماعي في التوزيع النسبي بين النساء والرجال حسب الحالة المدنية سنة 2014

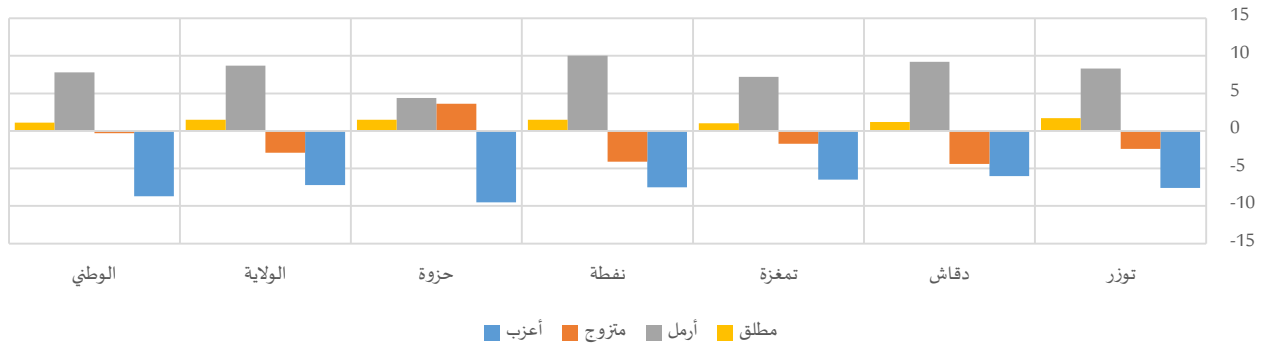

جدول 4-1: السكان (15 سنة فما فوق) حسب الحالة المدنية سنة 2014

| المجموع | التوزيع النسبي | | | | | | | | | | | | | | |
|---------|----------------|---------|---------|------|---------|------|---------|------|---------|-------|---------|-------|---------|-------|---------|
| | مطلق | | أرمل | | متزوج | | أعزب | | | | | | | | |
| | المجموع | رجال | المجموع | رجال | المجموع | رجال | المجموع | رجال | المجموع | رجال | المجموع | رجال | المجموع | رجال | |
| 34285 | 17468 | 16816 | 1,6% | 2,5% | 0,8% | 5,5% | 9,5% | 1,2% | 54,3% | 53,1% | 55,5% | 38,6% | 34,9% | 42,5% | توزر |
| 21502 | 11154 | 10348 | 1,3% | 1,9% | 0,7% | 6,2% | 10,6% | 1,4% | 49,7% | 47,6% | 52,0% | 42,8% | 39,9% | 45,9% | دقاش |
| 4900 | 2461 | 2439 | 1,2% | 1,7% | 0,7% | 4,8% | 8,4% | 1,2% | 49,0% | 48,1% | 49,8% | 45,0% | 41,7% | 48,2% | تمغزة |
| 16027 | 8366 | 7661 | 1,4% | 2,1% | 0,6% | 6,3% | 11,1% | 1,1% | 55,4% | 53,5% | 57,6% | 36,9% | 33,3% | 40,8% | نفطة |
| 3442 | 1684 | 1757 | 0,7% | 1,5% | 0,0% | 2,8% | 5,0% | 0,6% | 50,8% | 52,6% | 49,0% | 45,7% | 40,9% | 50,4% | حزوة |
| 80156 | 41134 | 39022 | 1,4% | 2,2% | 0,7% | 5,7% | 9,9% | 1,2% | 52,8% | 51,4% | 54,3% | 40,1% | 36,6% | 43,8% | الولاية |
| 8312222 | 4219501 | 4092722 | 1,3% | 1,8% | 0,7% | 5,1% | 9,0% | 1,2% | 56,8% | 56,7% | 57,0% | 36,8% | 32,5% | 41,2% | الوطني |

2-1- العزاب

بلغت الفجوة في نسب العزوبة بين النساء والرجال ذروتها بالفئة العمرية (20-29 سنة)، حيث فاقت نسب العزوبة لدى الرجال النسب المسجلة لدى النساء وتعدت عتبة الـ 25 نقطة (25.5 بمعتمدية حزوة) بسبب تأخر سن الزواج لدى الرجال أكثر من النساء. وتتفاوت الفجوة في نسبة العزاب حسب الفئة العمرية بين النساء والرجال من معتمدية إلى أخرى لتمتد بالنسبة للفئة العمرية (15-19 سنة) من 1.8 نقطة بمعتمدية توزر إلى 4.0 نقطة بمعتمدية تمغزة لفائدة الرجال. من جهة أخرى، نجد تباينا كبيرا للفجوة لصالح الرجال بالفئات الأخرى باستثناء الفئة العمرية (60 سنة فما فوق) أين كانت الفجوة إيجابية لصالح النساء بهذه الفئة العمرية بجل المعتمديات باستثناء معتمديتي تمغزة ونقطة.

جدول 5-1: العزاب (15 سنة فما فوق) حسب الفئة العمرية سنة 2014

| المجموع | التوزيع النسبي | | | | | | | | | | | | المجموع | | |
|---------|----------------|---------|---------|-----------|------|---------|-----------|-------|---------|-----------|-------|---------|---------|-------|---------|
| | 60 سنة فما فوق | | | 59-30 سنة | | | 29-20 سنة | | | 19-15 سنة | | | | | |
| | رجال | نساء | المجموع | رجال | نساء | المجموع | رجال | نساء | المجموع | رجال | نساء | المجموع | | | |
| 13234 | 6091 | 7142 | 1,1% | 1,4% | 0,9% | 27,3% | 26,8% | 27,7% | 45,4% | 43,7% | 46,9% | 26,2% | 28,2% | 24,5% | توزر |
| 9201 | 4451 | 4750 | 1,1% | 1,3% | 0,9% | 29,8% | 31,1% | 28,7% | 44,7% | 42,4% | 46,8% | 24,4% | 25,2% | 23,6% | دقاش |
| 2203 | 1027 | 1176 | 1,1% | 1,1% | 1,1% | 23,6% | 24,8% | 22,5% | 49,3% | 46,3% | 51,9% | 26,0% | 27,8% | 24,5% | تمغزة |
| 5911 | 2787 | 3124 | 1,3% | 1,2% | 1,4% | 23,2% | 23,4% | 23,0% | 46,4% | 45,1% | 47,5% | 29,1% | 30,2% | 28,1% | نقطة |
| 1574 | 689 | 885 | 0,1% | 0,1% | 0,1% | 17,7% | 19,7% | 16,2% | 58,5% | 54,8% | 61,5% | 23,6% | 25,4% | 22,2% | حزوة |
| 32123 | 15045 | 17078 | 1,1% | 1,3% | 1,0% | 26,5% | 27,0% | 26,2% | 46,3% | 44,3% | 48,1% | 26,1% | 27,5% | 24,8% | الولاية |
| 3059551 | 1372898 | 1686653 | 1,0% | 1,2% | 0,9% | 23,9% | 23,5% | 24,3% | 47,7% | 45,7% | 49,3% | 27,3% | 29,5% | 25,5% | الوطني |

جدول 6-1: نسب العزاب (15 سنة فما فوق) حسب الفئة العمرية سنة 2014

| المجموع | 60 سنة فما فوق | | | 59-30 سنة | | | 29-20 سنة | | | 19-15 سنة | | | المجموع | | |
|---------|----------------|-------|---------|-----------|------|---------|-----------|-------|---------|-----------|-------|---------|---------|-------|---------|
| | رجال | نساء | المجموع | رجال | نساء | المجموع | رجال | نساء | المجموع | رجال | نساء | المجموع | | | |
| 38,6% | 34,9% | 42,5% | 3,4% | 3,7% | 3,0% | 19,1% | 17,0% | 21,4% | 80,0% | 68,7% | 91,9% | 98,9% | 98,0% | 99,8% | توزر |
| 42,8% | 39,9% | 45,9% | 3,4% | 3,7% | 3,0% | 24,5% | 23,8% | 25,3% | 82,3% | 72,5% | 93,0% | 98,0% | 96,6% | 99,5% | دقاش |
| 45,0% | 41,7% | 48,2% | 3,8% | 3,5% | 4,1% | 21,6% | 20,7% | 22,6% | 85,5% | 77,6% | 92,8% | 97,7% | 95,7% | 99,7% | تمغزة |
| 36,9% | 33,3% | 40,8% | 3,4% | 2,8% | 4,0% | 16,1% | 14,9% | 17,5% | 78,7% | 67,3% | 91,9% | 98,2% | 97,2% | 99,1% | نقطة |
| 45,7% | 40,9% | 50,4% | 0,5% | 0,6% | 0,5% | 18,0% | 17,6% | 18,4% | 80,4% | 67,4% | 92,9% | 98,0% | 96,5% | 99,4% | حزوة |
| 40,1% | 36,6% | 43,8% | 3,3% | 3,4% | 3,2% | 20,0% | 18,6% | 21,6% | 80,8% | 70,0% | 92,3% | 98,4% | 97,2% | 99,6% | الولاية |
| 36,8% | 32,5% | 41,2% | 2,6% | 2,7% | 2,4% | 16,9% | 14,7% | 19,3% | 77,4% | 65,3% | 89,9% | 97,9% | 96,5% | 99,2% | الوطني |

2-2- المتزوجين

بعكس ما تم ملاحظته بالنسبة للعزاب، ترتفع نسب المتزوجين في صفوف النساء مقارنة بالرجال قبل سن الأربعين، فقد بلغت نسبة المتزوجات بالفئة العمرية (20-29 سنة) 29.2% مقابل 7.5% لدى الرجال من نفس الفئة العمرية.

في المقابل وعلى عكس الرجال، نسجل انخفاض نسبة النساء المتزوجات كلما تقدمن في السن، حيث بلغت نسبتهن 41.9% من مجموع النساء المسنات (60 سنة فما فوق)، في حين أن 88.3% من الرجال المسنين (60 سنة فما فوق) هم من المتزوجين.



جدول 7-1: المتزوجين (15 سنة فما فوق) حسب الفئة العمرية سنة 2014

| المجموع | | | التوزيع النسبي | | | | | | | | | | | | |
|---------|---------|---------|----------------|-------|-------|-----------|-------|-------|-----------|-------|------|-----------|------|------|---------|
| | | | 60 سنة فما فوق | | | سنة 59-30 | | | سنة 29-20 | | | سنة 19-15 | | | |
| المجموع | نساء | رجال | المجموع | نساء | رجال | المجموع | نساء | رجال | المجموع | نساء | رجال | المجموع | نساء | رجال | |
| 18615 | 9278 | 9337 | 15,2% | 10,0% | 20,4% | 76,7% | 76,9% | 76,5% | 7,9% | 12,7% | 3,1% | 0,2% | 0,4% | 0,0% | توزر |
| 10683 | 5307 | 5377 | 17,7% | 12,1% | 23,3% | 73,9% | 74,1% | 73,6% | 8,0% | 13,1% | 3,0% | 0,4% | 0,7% | 0,1% | دقاش |
| 2400 | 1184 | 1215 | 18,4% | 13,0% | 23,6% | 73,8% | 75,0% | 72,6% | 7,4% | 11,1% | 3,8% | 0,5% | 1,0% | 0,0% | تمغزة |
| 8884 | 4474 | 4409 | 16,0% | 10,9% | 21,2% | 75,6% | 75,4% | 75,7% | 8,1% | 13,2% | 2,9% | 0,3% | 0,5% | 0,2% | نفطة |
| 1747 | 886 | 861 | 16,5% | 11,4% | 21,7% | 70,5% | 67,6% | 73,4% | 12,7% | 20,3% | 4,8% | 0,4% | 0,7% | 0,1% | حزوة |
| 42329 | 21129 | 21199 | 16,2% | 11,0% | 21,5% | 75,3% | 75,4% | 75,3% | 8,1% | 13,2% | 3,1% | 0,3% | 0,5% | 0,1% | الولاية |
| 4722576 | 2390979 | 2331597 | 18,8% | 13,9% | 23,8% | 72,0% | 71,9% | 72,1% | 8,8% | 13,6% | 3,9% | 0,4% | 0,6% | 0,1% | الوطني |

جدول 8-1: نسب المتزوجين (15 سنة فما فوق) حسب الفئة العمرية سنة 2014

| المجموع | | | 60 سنة فما فوق | | | سنة 59-30 | | | سنة 29-20 | | | سنة 19-15 | | | |
|---------|-------|-------|----------------|-------|-------|-----------|-------|-------|-----------|-------|------|-----------|------|------|---------|
| المجموع | نساء | رجال | المجموع | نساء | رجال | المجموع | نساء | رجال | المجموع | نساء | رجال | المجموع | نساء | رجال | |
| 54,3% | 53,1% | 55,5% | 64,4% | 41,6% | 88,0% | 75,7% | 74,2% | 77,2% | 19,5% | 30,5% | 7,9% | 1,1% | 2,0% | 0,2% | توزر |
| 49,7% | 47,6% | 52,0% | 63,0% | 41,0% | 87,0% | 70,4% | 67,6% | 73,4% | 17,2% | 26,8% | 6,7% | 1,8% | 3,1% | 0,5% | دقاش |
| 49,0% | 48,1% | 49,8% | 69,2% | 48,4% | 89,9% | 73,6% | 72,0% | 75,2% | 14,0% | 21,4% | 7,0% | 2,0% | 3,9% | 0,0% | تمغزة |
| 55,4% | 53,5% | 57,6% | 62,2% | 39,4% | 88,9% | 78,9% | 76,8% | 81,3% | 20,6% | 31,6% | 8,0% | 1,7% | 2,5% | 0,9% | نفطة |
| 50,8% | 52,6% | 49,0% | 78,5% | 59,1% | 95,4% | 79,3% | 77,5% | 81,2% | 19,3% | 32,1% | 7,1% | 2,0% | 3,5% | 0,6% | حزوة |
| 52,8% | 51,4% | 54,3% | 64,3% | 41,9% | 88,3% | 74,9% | 72,9% | 77,0% | 18,7% | 29,2% | 7,5% | 1,5% | 2,6% | 0,4% | الولاية |
| 56,8% | 56,7% | 57,0% | 71,1% | 52,3% | 90,7% | 78,7% | 78,1% | 79,3% | 22,1% | 33,8% | 9,9% | 2,0% | 3,3% | 0,8% | الوطني |

3-2- المرملين

ترتفع نسب المرملين لدى النساء أمام الرجال. لكن، تتعمق الفوارق بين الجنسين خاصة بعد سن الستين، فقد بينت نتائج التعداد أن 52.1% من النساء اللاتي تفوق أعمارهن 60 سنة هم من الأرمال. في المقابل، لا تتجاوز نسبة الرجال المسنين الأرمال 7.3% من مجموع الرجال المسنين.

جدول 9-1: المرملين (15 سنة فما فوق) حسب الفئة العمرية سنة 2014

| المجموع | | | التوزيع النسبي | | | | | | | | | | | | |
|---------|--------|-------|----------------|-------|-------|-----------|-------|-------|-----------|------|------|-----------|------|------|---------|
| | | | 60 سنة فما فوق | | | سنة 59-30 | | | سنة 29-20 | | | سنة 19-15 | | | |
| المجموع | نساء | رجال | المجموع | نساء | رجال | المجموع | نساء | رجال | المجموع | نساء | رجال | المجموع | نساء | رجال | |
| 1871 | 1667 | 204 | 70,7% | 69,6% | 79,9% | 28,8% | 30,0% | 19,2% | 0,4% | 0,3% | 1,0% | 0,1% | 0,1% | 0,0% | توزر |
| 1333 | 1184 | 149 | 70,8% | 69,6% | 80,0% | 28,4% | 29,8% | 17,5% | 0,7% | 0,5% | 2,4% | 0,1% | 0,1% | 0,0% | دقاش |
| 238 | 207 | 30 | 67,0% | 68,9% | 54,1% | 32,5% | 30,6% | 45,9% | 0,5% | 0,6% | 0,0% | 0,0% | 0,0% | 0,0% | تمغزة |
| 1015 | 931 | 85 | 74,8% | 74,2% | 81,4% | 24,6% | 25,1% | 18,6% | 0,6% | 0,7% | 0,0% | 0,0% | 0,0% | 0,0% | نفطة |
| 96 | 85 | 11 | 78,0% | 78,7% | 72,6% | 20,9% | 20,0% | 27,4% | 1,1% | 1,2% | 0,0% | 0,0% | 0,0% | 0,0% | حزوة |
| 4553 | 4074 | 479 | 71,6% | 70,8% | 78,4% | 27,8% | 28,7% | 20,4% | 0,6% | 0,5% | 1,2% | 0,0% | 0,1% | 0,0% | الولاية |
| 425363 | 378091 | 47271 | 73,1% | 72,4% | 78,2% | 25,9% | 26,7% | 20,1% | 0,8% | 0,8% | 1,5% | 0,2% | 0,2% | 0,2% | الوطني |

جدول 10-1: نسب المرملين (15 سنة فما فوق) حسب الفئة العمرية سنة 2014

| المجموع | | | 60 سنة فما فوق | | | 59-30 سنة | | | 29-20 سنة | | | 19-15 سنة | | | |
|---------|-------|------|----------------|-------|------|-----------|------|------|-----------|------|------|-----------|------|------|---------|
| المجموع | نساء | رجال | المجموع | نساء | رجال | المجموع | نساء | رجال | المجموع | نساء | رجال | المجموع | نساء | رجال | |
| 5,5% | 9,5% | 1,2% | 30,1% | 51,8% | 7,5% | 2,9% | 5,2% | 0,4% | 0,1% | 0,1% | 0,1% | 0,0% | 0,1% | 0,0% | توزر |
| 6,2% | 10,6% | 1,4% | 31,4% | 52,5% | 8,3% | 3,4% | 6,1% | 0,5% | 0,2% | 0,2% | 0,2% | 0,0% | 0,1% | 0,0% | دقاش |
| 4,8% | 8,4% | 1,2% | 25,0% | 45,0% | 5,1% | 3,2% | 5,1% | 1,2% | 0,1% | 0,2% | 0,0% | 0,0% | 0,0% | 0,0% | تمغزة |
| 6,3% | 11,1% | 1,1% | 33,2% | 55,9% | 6,5% | 2,9% | 5,3% | 0,4% | 0,2% | 0,3% | 0,0% | 0,0% | 0,0% | 0,0% | نقطة |
| 2,8% | 5,0% | 0,6% | 20,4% | 39,0% | 4,1% | 1,3% | 2,2% | 0,4% | 0,1% | 0,2% | 0,0% | 0,0% | 0,0% | 0,0% | حزوة |
| 5,7% | 9,9% | 1,2% | 30,5% | 52,1% | 7,3% | 3,0% | 5,3% | 0,5% | 0,1% | 0,2% | 0,1% | 0,0% | 0,1% | 0,0% | الولاية |
| 5,1% | 9,0% | 1,2% | 24,9% | 43,0% | 6,0% | 2,6% | 4,6% | 0,4% | 0,2% | 0,3% | 0,1% | 0,1% | 0,1% | 0,0% | الوطني |

4-2- المطلقين

تفوق نسب المطلقين في صفوف النساء النسب المسجلة لدى الرجال خاصة مع التقدم في السن. وما يستدعي الاهتمام أيضا هو ارتفاع نسبة النساء المطلقات من الفئات العمرية المبكرة، فقد ناهزت نسبتهن 0.6% بالفئة العمرية (29-20) سنة مقابل 0.1% لدى الرجال من نفس الفئة العمرية. ويمكن أن يفسر ذلك بسرعة إعادة الزواج للرجال المطلقين في هذه السن أو هجرتهم خارج البلاد. كما تجدر الملاحظة أنّ الفجوة في نسب الطلاق بين الجنسين على مستوى المعتمديات تتعمق خاصة بالفئة العمرية (59-30) سنة لتتراوح بين 1.1 نقطة (بمعتمدية تمغزة) و 2.7 نقطة (بمعتمدية حزوة) لصالح النساء.

جدول 11-1: المطلقين (15 سنة فما فوق) حسب الفئة العمرية سنة 2014

| المجموع | | | التوزيع النسبي | | | | | | | | | | | | |
|---------|-------|-------|----------------|-------|-------|-----------|-------|-------|-----------|-------|------|-----------|------|------|---------|
| | | | 60 سنة فما فوق | | | 59-30 سنة | | | 29-20 سنة | | | 19-15 سنة | | | |
| المجموع | نساء | رجال | المجموع | نساء | رجال | المجموع | نساء | رجال | المجموع | نساء | رجال | المجموع | نساء | رجال | |
| 565 | 432 | 133 | 16,8% | 14,6% | 23,7% | 77,8% | 79,8% | 71,6% | 5,4% | 5,6% | 4,7% | 0,0% | 0,0% | 0,0% | توزر |
| 284 | 213 | 72 | 23,7% | 20,6% | 32,9% | 69,5% | 71,7% | 62,8% | 5,7% | 6,3% | 4,2% | 1,1% | 1,4% | 0,0% | دقاش |
| 60 | 42 | 17 | 21,4% | 23,1% | 17,4% | 65,2% | 62,8% | 71,1% | 9,7% | 11,3% | 5,8% | 3,6% | 2,7% | 5,7% | تمغزة |
| 217 | 174 | 43 | 13,0% | 13,3% | 11,7% | 78,3% | 77,6% | 81,3% | 7,8% | 8,0% | 7,0% | 0,9% | 1,1% | 0,0% | نقطة |
| 25 | 25 | 0 | 8,4% | 8,4% | - | 83,8% | 83,8% | - | 7,8% | 7,8% | - | 0,0% | 0,0% | - | حزوة |
| 1152 | 887 | 265 | 17,8% | 16,0% | 23,8% | 75,3% | 76,7% | 70,8% | 6,2% | 6,6% | 5,0% | 0,6% | 0,7% | 0,4% | الولاية |
| 104733 | 77533 | 27200 | 17,8% | 17,0% | 19,8% | 75,3% | 75,2% | 75,8% | 6,5% | 7,4% | 4,1% | 0,4% | 0,4% | 0,3% | الوطني |

جدول 12-1: نسب المطلقين (15 سنة فما فوق) حسب الفئة العمرية سنة 2014

| المجموع | | | 60 سنة فما فوق | | | 59-30 سنة | | | 29-20 سنة | | | 19-15 سنة | | | |
|---------|------|------|----------------|------|------|-----------|------|------|-----------|------|------|-----------|------|------|---------|
| المجموع | نساء | رجال | المجموع | نساء | رجال | المجموع | نساء | رجال | المجموع | نساء | رجال | المجموع | نساء | رجال | |
| 1,6% | 2,5% | 0,8% | 2,2% | 2,8% | 1,5% | 2,3% | 3,6% | 1,0% | 0,4% | 0,6% | 0,2% | 0,0% | 0,0% | 0,0% | توزر |
| 1,3% | 1,9% | 0,7% | 2,2% | 2,8% | 1,6% | 1,8% | 2,6% | 0,8% | 0,3% | 0,5% | 0,1% | 0,1% | 0,3% | 0,0% | دقاش |
| 1,2% | 1,7% | 0,7% | 2,0% | 3,1% | 0,9% | 1,6% | 2,2% | 1,1% | 0,5% | 0,8% | 0,2% | 0,4% | 0,4% | 0,3% | تمغزة |
| 1,4% | 2,1% | 0,6% | 1,2% | 1,9% | 0,5% | 2,0% | 3,1% | 0,9% | 0,5% | 0,7% | 0,2% | 0,1% | 0,2% | 0,0% | نقطة |
| 0,7% | 1,5% | 0,0% | 0,6% | 1,2% | 0,0% | 1,4% | 2,7% | 0,0% | 0,2% | 0,4% | 0,0% | 0,0% | 0,0% | 0,0% | حزوة |
| 1,4% | 2,2% | 0,7% | 1,9% | 2,6% | 1,2% | 2,0% | 3,1% | 0,9% | 0,4% | 0,6% | 0,1% | 0,1% | 0,1% | 0,0% | الولاية |
| 1,3% | 1,8% | 0,7% | 1,5% | 2,1% | 0,9% | 1,8% | 2,6% | 1,0% | 0,4% | 0,6% | 0,1% | 0,0% | 0,1% | 0,0% | الوطني |

3- الإنجاب

1-3- متوسط عدد المواليد أحياء لكل امرأة في سن الإنجاب

مثل معدل المواليد على قيد الحياة قرابة 0.07 مولودا لنساء الفئة العمرية (15-19) سنة، وينخفض هذا المعدل انطلاقا من الفئات العمرية الأكبر إلى الأصغر لدى النساء وذلك تبعا لنجاح برنامج التنظيم العائلي في تونس والحملة التحسيسية المتميزة المرتبطة به التي تراجعت رغم تواصل وجود هذا البرنامج.

رسم 3-1: متوسط عدد المواليد أحياء لكل امرأة في سنّ الإنجاب سنة 2014

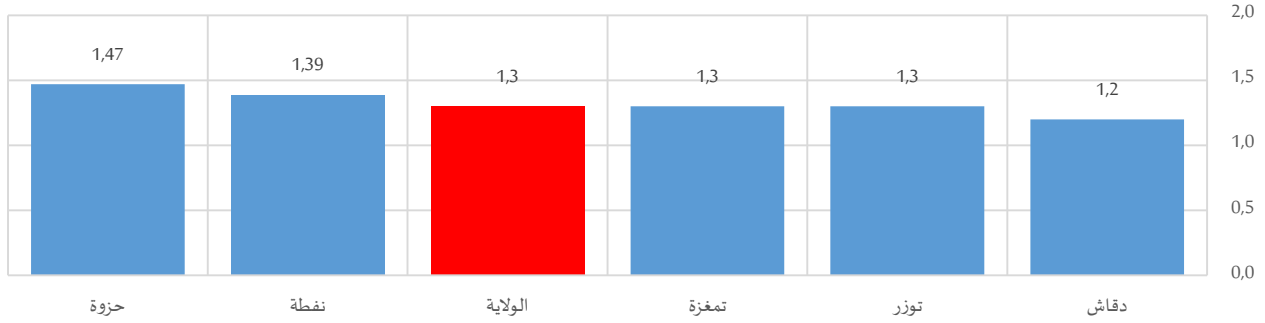

جدول 13-1: متوسط عدد المواليد أحياء لكل امرأة في سنّ الإنجاب حسب الفئة العمرية سنة 2014

| المجموع | سنة 49-45 | سنة 44-40 | سنة 39-35 | سنة 34-30 | سنة 29-25 | سنة 24-20 | سنة 19-15 ¹ | |
|---------|-----------|-----------|-----------|-----------|-----------|-----------|------------------------|---------|
| 1,30 | 2,77 | 2,54 | 1,99 | 1,33 | 0,62 | 0,15 | 0,05 | توزر |
| 1,20 | 2,73 | 2,44 | 1,98 | 1,19 | 0,54 | 0,16 | 0,08 | دقاش |
| 1,30 | 3,16 | 2,79 | 2,22 | 1,44 | 0,42 | 0,10 | 0,16 | تمغزة |
| 1,39 | 3,18 | 2,55 | 2,15 | 1,42 | 0,57 | 0,17 | 0,06 | نفطة |
| 1,47 | 4,89 | 3,46 | 2,45 | 1,35 | 0,75 | 0,15 | 0,09 | حزوة |
| 1,30 | 2,96 | 2,56 | 2,05 | 1,32 | 0,59 | 0,16 | 0,07 | الولاية |
| 1,33 | 2,87 | 2,49 | 2,07 | 1,42 | 0,74 | 0,22 | 0,07 | الوطني |

وتبعا للمستوى التعليمي للنساء المعنيات، يرتفع متوسط عدد المواليد الأحياء خاصة في صفوف الأميات وذلك من خلال 2.48 مولودا مقابل 0.88 لذوات المستوى التعليمي العالي.

جدول 14-1: متوسط عدد المواليد أحياء لكل امرأة في سنّ الإنجاب حسب المستوى التعليمي سنة 2014

| المجموع | عالي | إعدادي أو ثانوي | ابتدائي أو ما يعادله | لا شيء | |
|---------|------|-----------------|----------------------|--------|---------|
| 1,30 | 1,06 | 0,95 | 2,01 | 2,32 | توزر |
| 1,20 | 0,65 | 0,72 | 1,86 | 2,28 | دقاش |
| 1,30 | 0,60 | 0,50 | 1,73 | 2,52 | تمغزة |
| 1,39 | 0,85 | 0,88 | 2,26 | 2,61 | نفطة |
| 1,47 | 0,52 | 0,64 | 2,22 | 3,40 | حزوة |
| 1,30 | 0,88 | 0,84 | 2,00 | 2,48 | الولاية |
| 1,33 | 1,00 | 0,86 | 1,82 | 2,36 | الوطني |

¹ مؤشر (2-7-3) ضمن أهداف التنمية المستدامة

3-2- متوسط عدد المواليد أحياء، لكل امرأة متزوجة أو أرملت أو مطلقت

إجمالاً، فإن معدل المواليد أحياء لكل امرأة (المتزوجة أو المطلقة أو الأرملت) ينخفض مع ارتفاع المستوى التعليمي، حيث ناهز 3.37 مولوداً لدى النساء الأميات ليصل إلى 1.70 مولوداً لذوات مستوى تعليمي عالي. ويبرز التباين بين المعتمديات حيث تراوح هذا المعدل لدى الأميات بين 3.05 مولوداً (بمعتمدية توزر) و4.42 مولوداً (بمعتمدية حزوة).

رسم 4-1: متوسط عدد المواليد أحياء لكل امرأة متزوجة أو أرملت أو مطلقة سنة 2014

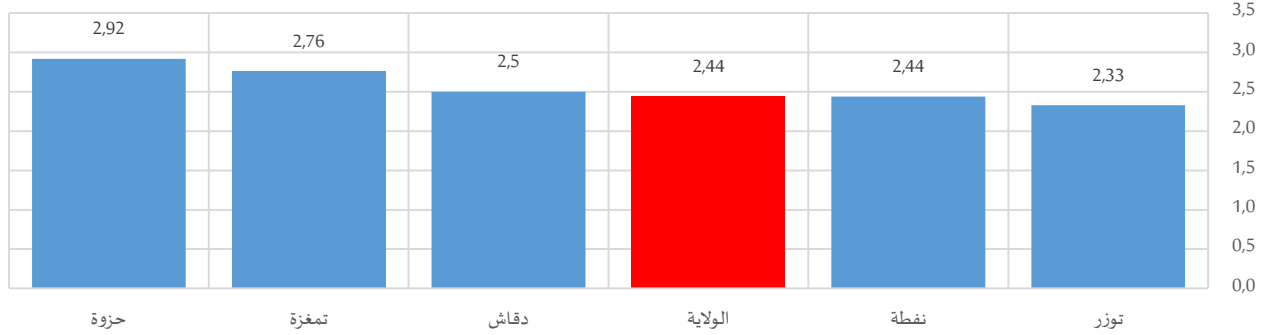

جدول 15-1: متوسط عدد المواليد أحياء لكل امرأة متزوجة أو أرملت أو مطلقة حسب الفئة العمرية سنة 2014

| المجموع | سنة 49-45 | سنة 44-40 | سنة 39-35 | سنة 34-30 | سنة 29-25 | سنة 24-20 | سنة 19-15 | |
|---------|-----------|-----------|-----------|-----------|-----------|-----------|-----------|---------|
| 2,33 | 3,12 | 2,95 | 2,47 | 1,87 | 1,24 | 0,88 | 0,66 | توزر |
| 2,50 | 3,42 | 3,27 | 2,64 | 1,97 | 1,33 | 0,91 | 1,10 | دقاش |
| 2,76 | 3,72 | 3,43 | 3,03 | 2,23 | 1,30 | 0,63 | 1,04 | تمغزة |
| 2,44 | 3,48 | 2,94 | 2,54 | 1,96 | 1,18 | 0,85 | 1,17 | نفطة |
| 2,92 | 5,03 | 3,93 | 3,39 | 2,00 | 1,53 | 0,69 | 1,80 | حزوة |
| 2,44 | 3,38 | 3,09 | 2,59 | 1,94 | 1,27 | 0,85 | 1,01 | الولاية |
| 2,33 | 3,14 | 2,85 | 2,5 | 1,94 | 1,43 | 1,04 | 1,08 | الوطني |

جدول 16-1: متوسط عدد المواليد أحياء لكل امرأة متزوجة أو أرملت أو مطلقة حسب المستوى التعليمي سنة 2014

| المجموع | عالي | إعدادي أو ثانوي | ابتدائي أو ما يعادله | لا شيء | |
|---------|------|-----------------|----------------------|--------|---------|
| 2,33 | 1,79 | 2,19 | 2,65 | 3,05 | توزر |
| 2,50 | 1,61 | 2,10 | 2,80 | 3,30 | دقاش |
| 2,76 | 1,47 | 1,80 | 2,82 | 3,62 | تمغزة |
| 2,44 | 1,66 | 2,09 | 2,80 | 3,32 | نفطة |
| 2,92 | 1,13 | 2,01 | 3,14 | 4,42 | حزوة |
| 2,44 | 1,70 | 2,13 | 2,75 | 3,37 | الولاية |
| 2,33 | 1,70 | 2,05 | 2,52 | 3,08 | الوطني |

3-3- متوسط العمر عند أول زواج

من خلال ملاحظة متوسط عمر المرأة عند أول زواج عبر الأجيال بولاية توزر، يتبين ارتفاع هذا المعدل لدى النساء من الفئة العمرية (20-29) سنة والفئة العمرية (30-59 سنة) حيث يُناهز 23 و24 سنة على التوالي. في المقابل، لا يتجاوز متوسط عمر النساء المسنات (60 سنة فما فوق) عند أول زواج سن 19 سنة وذلك بحكم العادات الاجتماعية ومحدودية الضغوط الاقتصادية المسلطة على المجتمع في السبعينات. ولا توجد فوارق تذكر بين معتمديات ولاية توزر بهذا الخصوص حيث يتراوح متوسط العمر عند أول زواج بين 21 سنة و23 سنة.

جدول 17-1: متوسط عمر المرأة عند أول زواج حسب الفئة العمرية إلى غاية 2014

| المجموع | 60 سنة فما فوق | 59-30 سنة | 29-20 سنة | 19-15 سنة | |
|---------|----------------|-----------|-----------|-----------|---------|
| 23 | 19 | 24 | 23 | 17 | توزر |
| 22 | 19 | 24 | 22 | 17 | دقاش |
| 22 | 20 | 23 | 22 | 18 | تمغزة |
| 23 | 19 | 24 | 23 | 17 | نفطة |
| 21 | 18 | 22 | 22 | 17 | حزوة |
| 23 | 19 | 24 | 23 | 17 | الولاية |
| 22 | 20 | 23 | 22 | 17 | الوطني |

ويرتفع معدل سن المرأة عند أول زواج بارتفاع المستوى التعليمي، حيث بلغ 20 سنة لدى النساء الأميات و27 سنة لدى النساء ذوات مستوى تعليمي عالي.

جدول 18-1: متوسط عمر المرأة عند أول زواج حسب المستوى التعليمي إلى غاية 2014

| المجموع | عالي | إعدادي أو ثانوي | ابتدائي أو ما يعادله | لا شيء | |
|---------|------|-----------------|----------------------|--------|---------|
| 23 | 27 | 24 | 23 | 20 | توزر |
| 22 | 27 | 24 | 23 | 20 | دقاش |
| 22 | 27 | 23 | 23 | 21 | تمغزة |
| 23 | 27 | 24 | 23 | 21 | نفطة |
| 21 | 26 | 23 | 22 | 20 | حزوة |
| 23 | 27 | 24 | 23 | 20 | الولاية |
| 22 | 26 | 23 | 23 | 21 | الوطني |

3-4 الزواج قبل سن 18 سنة

منذ صدور مجلة الأحوال الشخصية سنة 1956، وقع تحديد السن الأدنى للزواج بـ17 سنة للنساء و20 سنة للرجال. وقد تم تنقيح هذه الأحكام بصدور قانون عدد 32 لسنة 2007 المؤرخ في 14 ماي 2007 ليصبح السن الأدنى للزواج 18 سنة لكلا الجنسين.

وقد بلغ عدد المتزوجات قبل سن 18 سنة بولاية توزر حوالي 3747 امرأة من خلال تعداد سنة 2014، قرابة 187 منهن تزوجن خلال العشرية الأخيرة. وتعتبر هذه الظاهرة في تقلص عبر الأجيال حيث بلغت نسبة النساء الأحياء واللواتي تزوجن في الخمسينات قبل سن 18 سنة ما يناهز 55.1% (تفوق أعمارهن 60 سنة) من مجموع المتزوجات قبل سن 18 سنة.

جدول 19-1: المتزوجات قبل سن 18 سنة حسب الفئة العمرية سنة 2014

| المجموع | التوزيع النسبي | | | | |
|---------|----------------|-----------|-----------|-----------|---------|
| | 60 سنة فما فوق | 59-30 سنة | 29-20 سنة | 19-15 سنة | |
| 1547 | 53,6% | 42,6% | 2,9% | 0,9% | توزر |
| 1100 | 55,5% | 38,2% | 4,6% | 1,8% | دقاش |
| 181 | 59,9% | 37,4% | 2,7% | 0,0% | تمغزة |
| 743 | 60,7% | 33,5% | 4,2% | 1,6% | نفطة |
| 176 | 37,7% | 56,0% | 4,5% | 1,8% | حزوة |
| 3747 | 55,1% | 39,9% | 3,7% | 1,3% | الولاية |
| 317899 | 54,3% | 39,5% | 4,4% | 1,8% | الوطني |

ومقارنة بمجموع النساء الأحياء المتزوجات أو اللواتي سبق لهن الزواج، بلغت نسبة الزواج قبل سن 18 سنة في صفوفهن 14.4% على المستوى الجهوي، لترتفع هذه النسبة بمعدمية حزوة إلى 17.6% مقابل تسجيل 12.6% بمعدمية تمغزة. ومتابعة للهدف (5) من أهداف التنمية المستدامة لـ"تحقيق المساواة بين الجنسين وتمكين كل النساء والفتيات"، نلاحظ تعمق الفوارق بين معتمديات ولاية تهرز بالفئة العمرية (15-19 سنة)، حيث تنتشر ظاهرة الزواج قبل سن 18 سنة في معتمدية نفطة بهذه الفئة، حيث بلغت نسب الزواج قبل 18 سنة 50.2% من بين المتزوجات في الصدد.

رسم 5-1: نسب الزواج قبل سن 18 سنة حسب الفئة العمرية سنة 2014

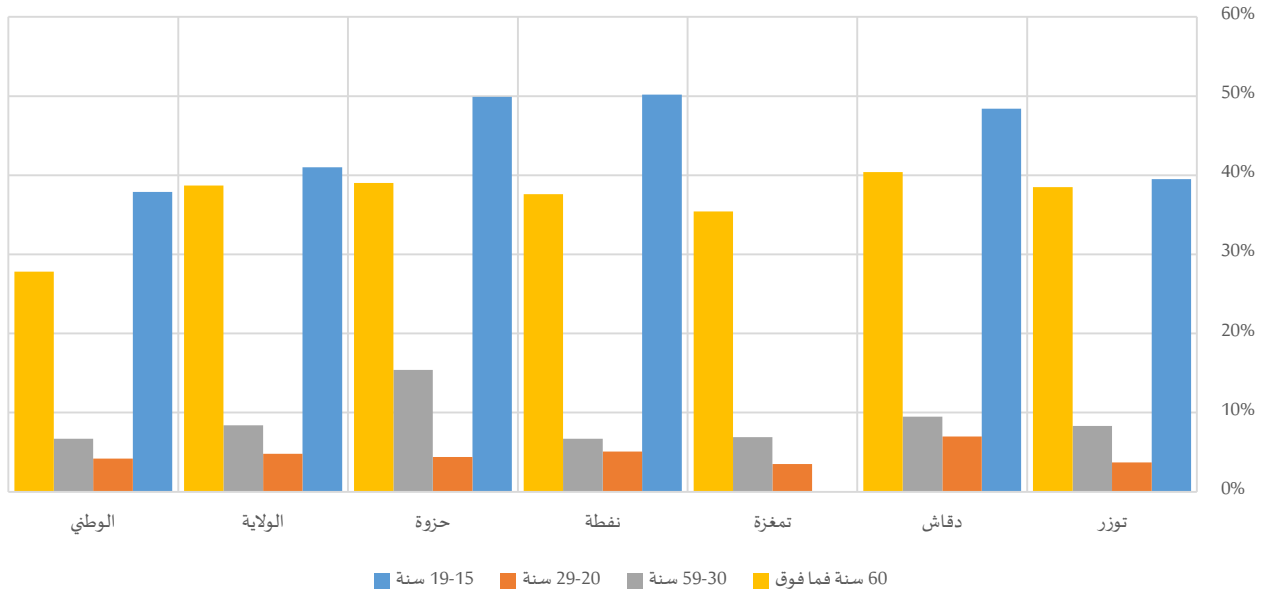

جدول 20-1: نسب الزواج قبل سن 18 سنة حسب الفئة العمرية سنة 2014²

| المجموع | سنة 19-15 | سنة 29-20 | سنة 59-30 | سنة 60 فما فوق |
|---------|-----------|-----------|-----------|----------------|
| توزر | 39,5% | 3,7% | 8,3% | 38,5% |
| دقاش | 48,4% | 7,0% | 9,5% | 40,4% |
| تمغزة | 0,0% | 3,5% | 6,9% | 35,4% |
| نفطة | 50,2% | 5,1% | 6,7% | 37,6% |
| حزوة | 49,9% | 4,4% | 15,4% | 39,0% |
| الولاية | 41,0% | 4,8% | 8,4% | 38,7% |
| الوطني | 37,9% | 4,2% | 6,7% | 27,8% |

وللإشارة، فإن ما يقارب 0.6% فقط من المتزوجات من اللواتي لم يتجاوز سنهن عند الزواج 18 سنة بلغن مستوى تعليمي عالي، في حين أن نسبة الزواج قبل سن 18 سنة في صفوف الأميات ناهز 28.7%، وهو ما يحيلنا إلى مسألة إعاقة فرص التحصيل العلمي للمرأة من خلال زواجها المبكر.

² الموافق للمؤشر (1-3-5) ضمن أهداف التنمية المستدامة

جدول 21-1: المتزوجات قبل سن 18 سنة حسب المستوى التعليمي سنة 2014

| المجموع | التوزيع النسبي | | | | |
|---------|----------------|-----------------|----------------------|--------|---------|
| | عالي | إعدادي أو ثانوي | ابتدائي أو ما يعادله | لا شيء | |
| 1547 | 0,6% | 9,3% | 33,7% | 56,4% | توزر |
| 1100 | 0,3% | 7,2% | 25,9% | 66,7% | دقاش |
| 181 | 0,0% | 6,1% | 19,0% | 74,9% | تمغزة |
| 743 | 0,4% | 7,5% | 28,3% | 63,8% | نفطة |
| 176 | 0,0% | 6,3% | 10,9% | 82,8% | حزوة |
| 3747 | 0,4% | 8,0% | 28,6% | 63,0% | الولاية |
| 317899 | 0,9% | 9,9% | 21,9% | 67,3% | الوطني |

رسم 6-1: نسب الزواج قبل سن 18 سنة حسب المستوى التعليمي سنة 2014

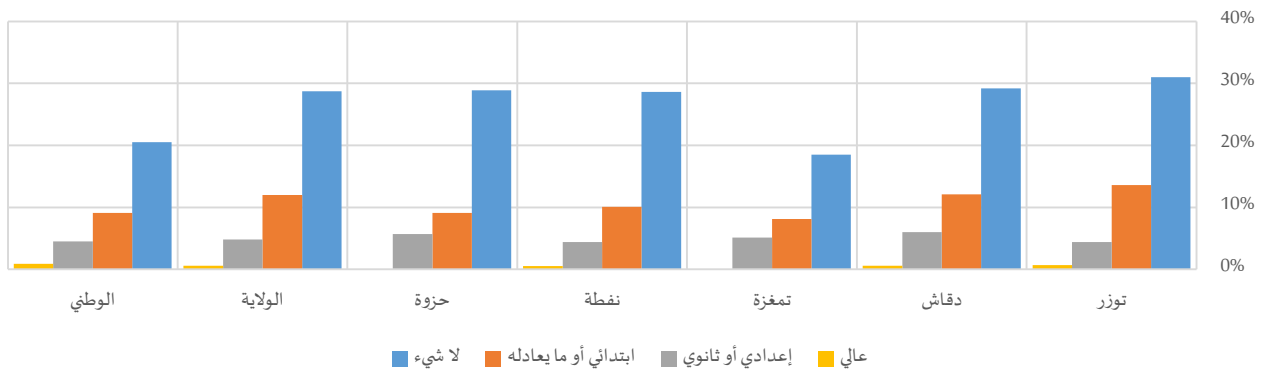

جدول 22-1: نسب الزواج قبل سن 18 سنة حسب المستوى التعليمي سنة 2014

| المجموع | عالي | إعدادي أو ثانوي | ابتدائي أو ما يعادله | لا شيء | |
|---------|------|-----------------|----------------------|--------|---------|
| 13,6% | 0,7% | 4,4% | 13,6% | 31,0% | توزر |
| 16,4% | 0,6% | 6,0% | 12,1% | 29,2% | دقاش |
| 12,6% | 0,0% | 5,1% | 8,1% | 18,5% | تمغزة |
| 13,3% | 0,5% | 4,4% | 10,1% | 28,6% | نفطة |
| 17,6% | 0,0% | 5,7% | 9,1% | 28,9% | حزوة |
| 14,4% | 0,6% | 4,8% | 12,0% | 28,7% | الولاية |
| 11,2% | 0,9% | 4,5% | 9,1% | 20,5% | الوطني |

4- الفصائص الديمغرافية لرئيس الأسرة

رغم تجاوز مفهوم رئاسة الأسرة من مفهوم القوامة الاقتصادية إلى مفهوم أشمل يتعلق بأخذ القرار الذي يهتم كل الأسرة، يتواصل ضعف تقلد المرأة لهذه المهمة مقابل سيطرة رجالية، إذ لم تمثل الأسر التي ترأسها امرأة سوى 16,0% من مجموع الأسر. وبلغ بذلك معدل الرجالة في صفوف رؤساء أسر ولاية توزر حوالي 5,2 رجلا عن كل امرأة (مقابل 5,9 على الصعيد الوطني). وقد تراوح هذا المعدل بين 4,5 (بمعدمية دقاش) و11,3 (بمعدمية حزوة) بين مختلف المعتمديات.

خارطة 1-2: معدل الرجالة في صفوف رؤساء الأسر سنة 2014

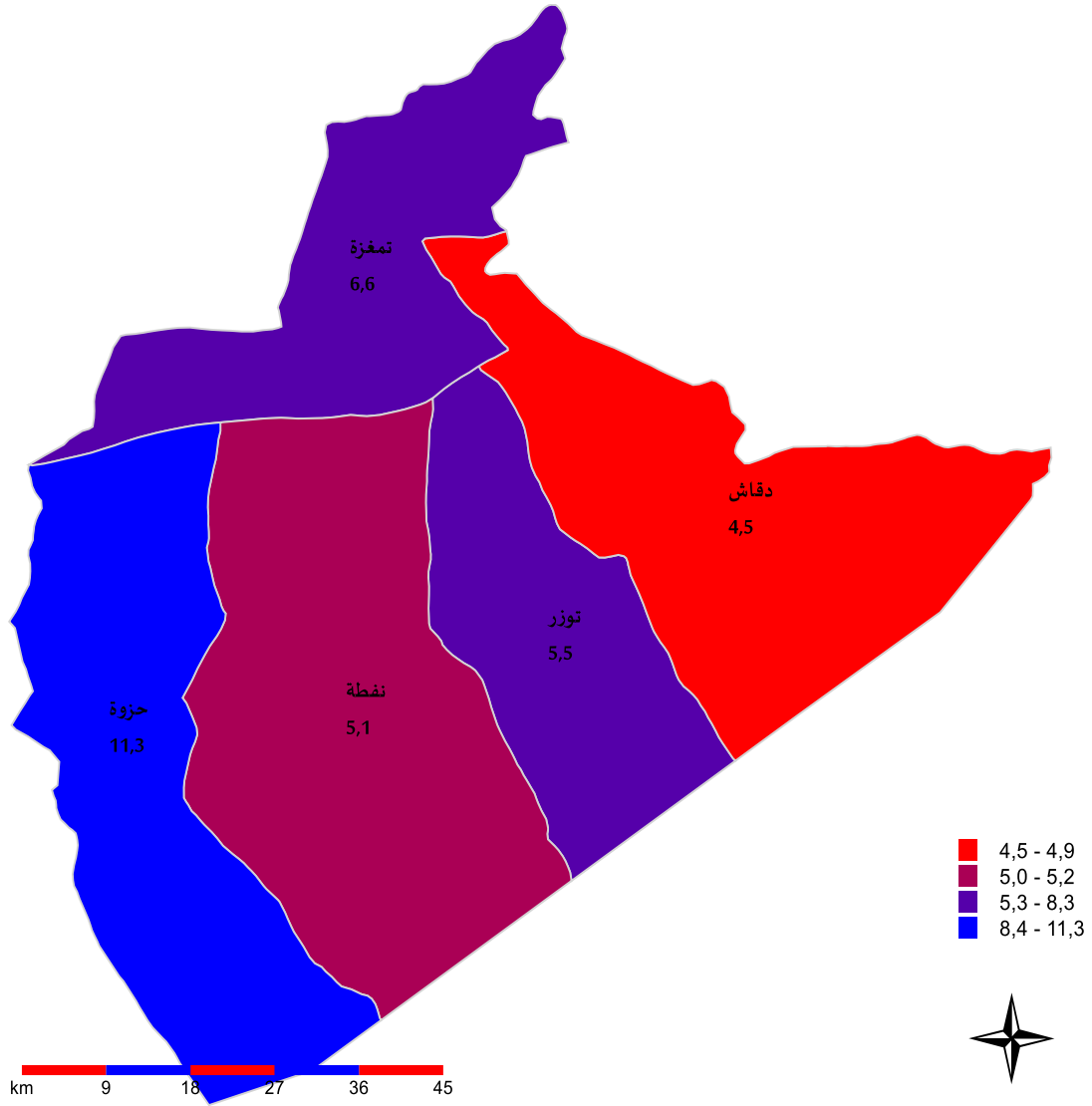

1-4- الفئة العمرية لرئيس الأسرة

يُفوق عمر 53.0% من النساء رئيسات الأسر سن الستين، فيما لا ينتمي سوى 22.5% من الرجال رؤساء الأسر لهذه الفئة العمرية. وما يلفت الانتباه في الفجوة بين الرجال والنساء بين المعتمديات هو ضعف الفارق في التوزيع النسبي بين الرجال والنساء بكل المعتمديات بالنسبة للفئة العمرية (20-29 سنة) إذ يصل أقصاه إلى 1.3 نقطة بمعتمدية حزوة. فيما يتعلق بالفئة العمرية (60 سنة فما فوق)، يعود الفرق الإيجابي لصالح النساء بالدرجة الأولى إلى ارتفاع نسب النساء اللواتي يعشن دون زوج إما بصفة أرامل أو مطلقات على نقيض الوضع لدى الرجال.



رسم 7-1: فجوات النوع الاجتماعي في التوزيع النسبي بين النساء والرجال رؤساء الأسر حسب الفئة العمرية سنة 2014

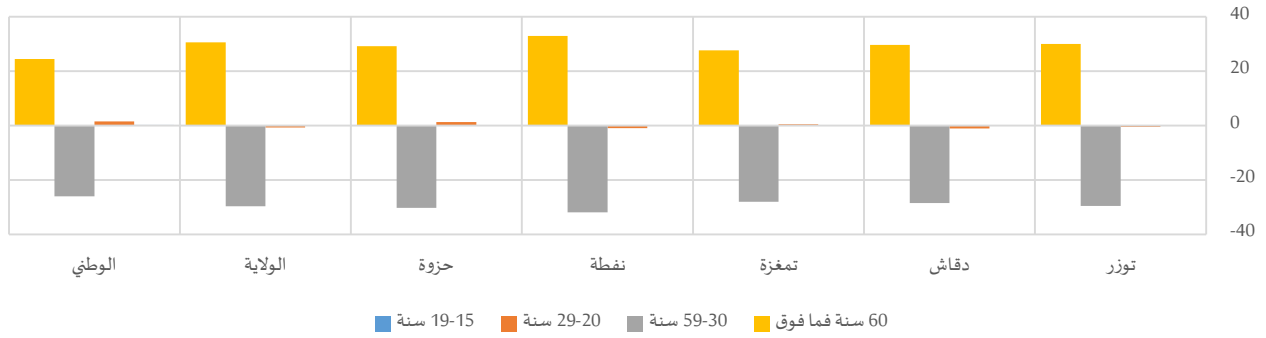

جدول 23-1: رؤساء الأسر حسب الفئة العمرية سنة 2014

| المجموع | التوزيع النسبي | | | | | | | | | | | | المجموع | |
|---------|----------------|---------|---------|-----------|-------|---------|-----------|-------|---------|-----------|------|---------|---------|------|
| | 60 سنة فما فوق | | | 59-30 سنة | | | 29-20 سنة | | | 19-15 سنة | | | | |
| المجموع | نساء | رجال | المجموع | نساء | رجال | المجموع | نساء | رجال | المجموع | نساء | رجال | المجموع | نساء | رجال |
| 11458 | 1776 | 9682 | 26,1% | 51,3% | 21,4% | 70,9% | 45,9% | 75,5% | 2,9% | 2,5% | 3,0% | 0,1% | 0,2% | 0,1% |
| 6779 | 1236 | 5543 | 30,1% | 54,3% | 24,7% | 67,6% | 44,3% | 72,8% | 2,3% | 1,4% | 2,5% | 0,0% | 0,0% | 0,0% |
| 1447 | 191 | 1256 | 27,3% | 51,3% | 23,7% | 68,7% | 44,4% | 72,4% | 4,0% | 4,3% | 3,9% | 0,0% | 0,0% | 0,0% |
| 5439 | 896 | 4543 | 27,5% | 55,0% | 22,1% | 69,8% | 43,2% | 75,1% | 2,7% | 1,8% | 2,8% | 0,0% | 0,0% | 0,0% |
| 933 | 76 | 856 | 24,5% | 51,2% | 22,1% | 70,0% | 42,2% | 72,5% | 5,5% | 6,7% | 5,4% | 0,0% | 0,0% | 0,0% |
| 26056 | 4175 | 21881 | 27,4% | 53,0% | 22,5% | 69,7% | 44,7% | 74,4% | 2,9% | 2,2% | 3,0% | 0,0% | 0,1% | 0,0% |
| 2771202 | 400859 | 2370344 | 28,0% | 48,8% | 24,4% | 67,4% | 45,2% | 71,2% | 4,5% | 5,8% | 4,3% | 0,1% | 0,3% | 0,1% |

2-4- رئيس الأسرة وعدد أفرادها

بالرجوع إلى التوزيع النسبي للنساء والرجال رؤساء الأسر حسب عدد أفراد الأسرة، يتبين ارتفاع نسبة النساء رئيسات الأسر من مجموع النساء اللواتي يعشن بمفردهن مقابل ما يشهده التوزيع النسبي للرجال، حيث ناهزت النسبة 19.7% و3.9% على التوالي على المستوى الجهوي. وتتعهمق الفوارق في هذا الصدد، خاصة بمعتمدية نفطة أين تفوق الفجوة بين الجنسين الـ 20 نقطة. على نقيض ذلك، ترتفع نسبة الرجال رؤساء الأسر ذات (4-5 أفراد) مقارنة بما هو عليه لدى النساء، حيث تتراوح الفجوات بكافة المعتمديات بين 0.9 نقطة (بمعتمدية حزوة) و22.8 نقطة (بمعتمدية نفطة).

رسم 8-1: فجوات النوع الاجتماعي في التوزيع النسبي بين النساء والرجال رؤساء الأسر حسب عدد أفراد الأسرة سنة 2014

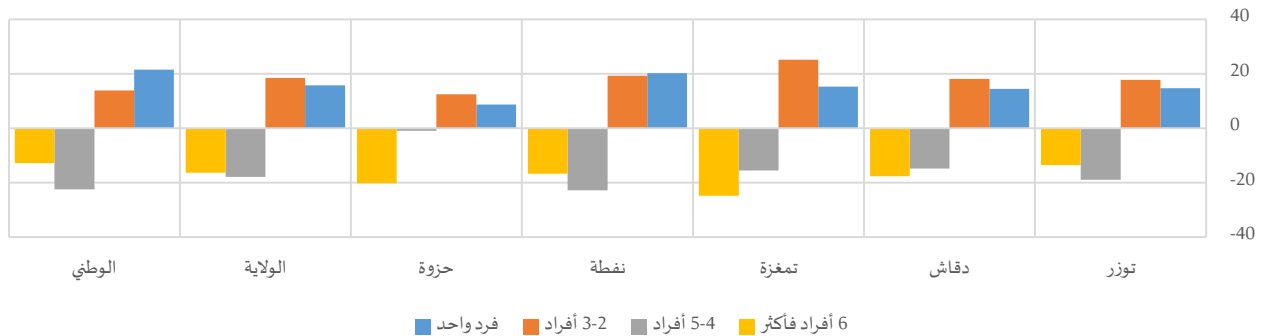



جدول 24-1: رؤساء الأسر حسب عدد أفراد الأسرة سنة 2014

| المجموع | | | التوزيع النسبي | | | | | | | | | | | | |
|---------|--------|---------|----------------|-------|-------|-----------|-------|-------|-----------|-------|-------|----------|-------|------|---------|
| | | | 6 أفراد فأكثر | | | 5-4 أفراد | | | 3-2 أفراد | | | فرد واحد | | | |
| المجموع | نساء | رجال | المجموع | نساء | رجال | المجموع | نساء | رجال | المجموع | نساء | رجال | المجموع | نساء | رجال | |
| 933 | 76 | 856 | 20,6% | 9,1% | 22,7% | 43,0% | 27,0% | 46,0% | 30,0% | 45,0% | 27,2% | 6,4% | 18,8% | 4,1% | توزر |
| 11458 | 1776 | 9682 | 25,7% | 11,3% | 29,0% | 38,8% | 26,8% | 41,6% | 28,5% | 43,3% | 25,2% | 6,9% | 18,7% | 4,3% | دقاش |
| 5439 | 896 | 4543 | 32,3% | 10,8% | 35,7% | 33,6% | 20,1% | 35,7% | 27,2% | 49,0% | 23,8% | 6,9% | 20,1% | 4,8% | تمغزة |
| 1447 | 191 | 1256 | 20,3% | 6,3% | 23,0% | 41,7% | 22,7% | 45,5% | 31,1% | 47,2% | 27,9% | 7,0% | 23,8% | 3,6% | نفطة |
| 6779 | 1236 | 5543 | 39,8% | 21,1% | 41,4% | 34,3% | 33,5% | 34,4% | 24,6% | 36,1% | 23,6% | 1,3% | 9,3% | 0,6% | حزوة |
| 26056 | 4175 | 21881 | 23,2% | 9,5% | 25,9% | 40,8% | 25,8% | 43,7% | 29,5% | 45,0% | 26,5% | 6,5% | 19,7% | 3,9% | الولاية |
| 2771202 | 400859 | 2370344 | 18,5% | 7,6% | 20,4% | 41,8% | 22,6% | 45,1% | 33,4% | 45,3% | 31,4% | 6,2% | 24,6% | 3,1% | الوطني |

المحور الثاني: المساواة بين الجنسين في الحصول على المعرفة

1- التدرس

1-1- الفئة العمرية 3-5 سنوات

في تمكين أطفال الفئة العمرية (3-5 سنوات) من فرص الالتحاق بأحد مؤسسات الطفولة المبكرة من رياض أطفال وكتاتيب وأقسام السنة التحضيرية، توفير أكثر حظوظ النجاح لهم في مسارهم الدراسي والمهني والحياة عموماً.

جدول 1-2: الأطفال (3-5 سنوات) المزاولين لمرحلة ما قبل الدراسة سنة 2014

| نسب الالتحاق بمرحلة ما قبل الدراسة ³ | | | عدد الأطفال 3-5 سنوات المزاولين لمرحلة ما قبل الدراسة | | | |
|--|-------|-------|--|--------|--------|---------|
| المجموع | طفلة | طفل | المجموع | طفلة | طفل | |
| 76,5% | 77,2% | 75,9% | 1906 | 914 | 992 | توزر |
| 62,7% | 62,9% | 62,6% | 873 | 415 | 458 | دقاش |
| 34,6% | 37,2% | 31,7% | 116 | 66 | 50 | تمغزة |
| 72,8% | 73,8% | 71,8% | 848 | 448 | 400 | نفطة |
| 67,8% | 66,7% | 68,8% | 182 | 88 | 93 | حزوة |
| 69,5% | 70,0% | 69,0% | 3925 | 1931 | 1994 | الولاية |
| 55,4% | 55,3% | 55,5% | 301478 | 145036 | 156442 | الوطني |

وانطلاقاً من مبدأ تكافؤ فرص النجاح بين الجنسين والتأكيد على حق جميع الأطفال في الالتحاق بالمدرسة وهم مهينون للنجاح، بينت نتائج التعداد العام للسكان والسكنى لسنة 2014 أنّ نسبة إلتحاق الأطفال (3-5 سنوات) بمرحلة ما قبل الدراسة قد ناهزت 69.5% لكلى الجنسين بولاية توزر، أي أكثر بـ 14 نقطة مقارنة بالمستوى الوطني. على المستوى المحلي، سجلت معتمدية تمغزة أدنى نسب الإلتحاق بمرحلة ما قبل الدراسة من خلال 34.6%.

ويندرج هذا المؤشر في إطار متابعة الهدف (4) من أهداف التنمية المستدامة المتجسم في "ضمان التعليم الجيد المنصف والشامل للجميع وتعزيز فرص التعلّم مدى الحياة للجميع"، وذلك لتحقيق الغاية (4-2) من خلال "ضمان أن تتاح لجميع البنات والبنين فرص الحصول على نوعية جيدة من النماء والرعاية في مرحلة الطفولة المبكرة والتعليم قبل الابتدائي حتى يكونوا جاهزين للتعليم الابتدائي بحلول عام 2030".

بالنسبة للفجوات بين الجنسين، ففي حين لم يتم رصد فوارق على مستوى الولاية، تباينت نسب الإلتحاق بمرحلة ما قبل الدراسة بين الفتيات والفتيان بين معتمديات ولاية توزر. فقد فاقت نسبة التحاق الفتيات (3-5 سنوات) نظراءهم من الفتيان من نفس الشريحة العمرية بمرحلة ما قبل الدراسة بـ 5.5 نقطة بمعتمدية تمغزة. في المقابل، لم تعرف سوى معتمدية حزوة إقبالا أكبر في صفوف الفتيان مقارنة بالفتيات على مؤسسات ما قبل الدراسة من خلال تسجيل فارق بـ 2.1 نقطة لفائدة الفتيان.

³ الموافق للمؤشر (2-2-4) ضمن أهداف التنمية المستدامة

خارطة 1-2: فجوات النوع الاجتماعي في نسب الالتحاق بمرحلة ما قبل الدراسة بين الفتيات والفتيان سنة 2014

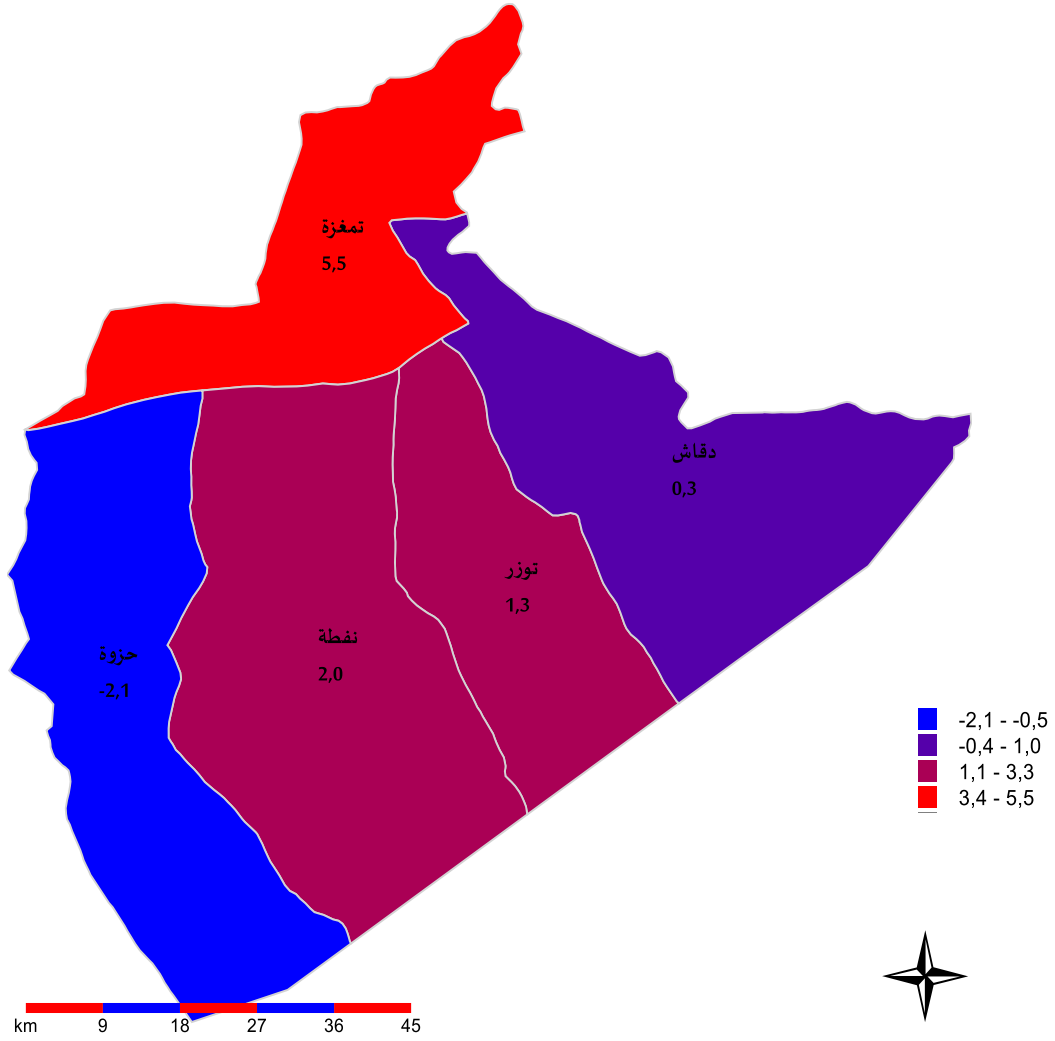

2-1- الفئة العمرية 6-14 سنة

بلغت نسبة تمدرس الفتيات (6-14 سنة) 97.7% على مستوى ولاية تيزور، وتراوحت على المستوى المحلي بين 94.9% بمعتمدية تمغزة و98.2% بمعتمدية تيزور.

جدول 2-2: تمدرس الأطفال (6-14 سنة) سنة 2014

| نسبة تمدرس الأطفال 6-14 سنة | | | عدد الأطفال 6-14 سنة المتدربين | | | |
|-----------------------------|-------|-------|--------------------------------|--------|--------|---------|
| المجموع | طفلة | طفل | المجموع | طفلة | طفل | |
| 98,1% | 98,2% | 98,1% | 7439 | 3652 | 3787 | تيزور |
| 97,4% | 97,4% | 97,4% | 4214 | 2107 | 2107 | دقاش |
| 95,0% | 94,9% | 95,2% | 953 | 513 | 440 | تمغزة |
| 97,8% | 98,0% | 97,6% | 3531 | 1735 | 1796 | نفطة |
| 97,6% | 97,3% | 98,0% | 716 | 367 | 349 | حزوة |
| 97,7% | 97,7% | 97,6% | 16853 | 8374 | 8480 | الولاية |
| 95,9% | 96,1% | 95,7% | 1555335 | 753566 | 801769 | الوطني |



من جهة أخرى، لم تتجاوز الفجوة بين الجنسين في نسب تـمدرس الأطفال (6-14 سنة) 0.4 نقطة على أقصى تقدير بكامل معتمديات ولاية توزر.

خارطة 2-2: فجوات النوع الاجتماعي في نسب تـمدرس الأطفال (6-14 سنة) بين الفتيات والفتيان سنة 2014

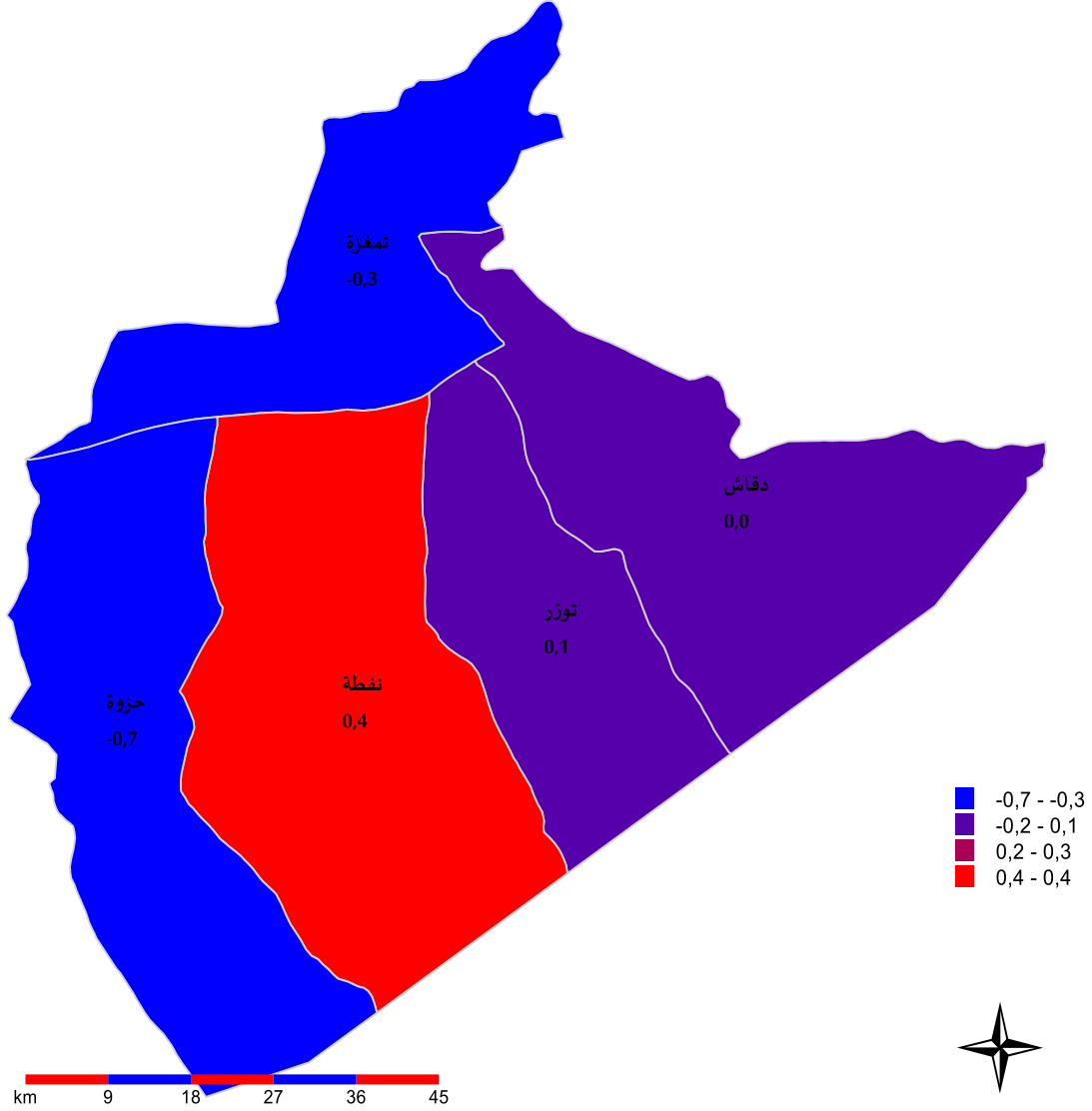

3-1- الضئـة العمرية 17-24 سنة

بغاية متابعة "ضمان تكافؤ فرص جميع النساء والرجال في الحصول على التعليم المبني والتعليم العالي الجيد والميسور التكلفة، بما في ذلك التعليم الجامعي، بحلول عام 2030" وفقا لما جاء بالهدف (4) من أهداف التنمية المستدامة لـ"ضمان التعليم الجيد المنصف والشامل للجميع وتعزيز فرص التعلّم مدى الحياة للجميع"، تجاوزت نسبة تـمدرس الشباب (17-24 سنة) بولاية توزر المعدل الوطني بقليل، حيث ناهزت 48.5% (مقابل 47.0% وطنيا). في المقابل وبكامل معتمديات الولاية، كان إقبال فتيات هذه الشريحة العمرية على مقاعد الدراسة أفضل من الفتيان، أين فاقت نسب التـمدرس في صفوفهن مقارنة بالفتيان الـ14 نقطة بأغلب المعتمديات وبلغت بمعتمدية حزوة 25.8 نقطة.

جدول 2-3: تدرّس الشباب (17-24 سنة) سنة 2014⁴

| نسبة تدرّس الشباب 24-17 سنة | | الشباب 24-17 سنة المتدرّسين | | | | |
|-----------------------------|-------|-----------------------------|---------|--------|--------|---------|
| المجموع | شابة | شاب | المجموع | شابة | | شاب |
| 52,2% | 59,5% | 44,9% | 2987 | 1699 | 1288 | توزر |
| 46,7% | 53,6% | 39,5% | 1810 | 1059 | 751 | دقاش |
| 40,2% | 44,3% | 36,0% | 415 | 231 | 183 | تمغزة |
| 49,5% | 56,7% | 41,8% | 1341 | 791 | 551 | نفطة |
| 37,6% | 51,1% | 25,3% | 298 | 193 | 105 | حزوة |
| 48,5% | 55,8% | 41,1% | 6851 | 3973 | 2878 | الولاية |
| 47,0% | 51,4% | 42,6% | 689950 | 376278 | 313672 | الوطني |

2- فرص الاستفادة من فدمات المؤسسات التعليمية من خلال توزيع متكافئ للفارطة المدرسية

2-1- مؤسسات ما قبل الدراسة

على مستوى ولاية توزر، لا تفصل 94.1% من الأطفال (3-5 سنوات) سوى (1 كلم) عن أقرب مؤسسة ما قبل الدراسة. وتُعتبر حظوظ إلتحاق فتيات وفتيان الشريحة العمرية (3-5 سنوات) بهذه المؤسسات متكافئة نسبيا بالنظر إلى التوزيع الجغرافي لهم ووفقا للمسافة التي تفصلهم عن أقرب مؤسسة ما قبل الدراسة. لكن تكافؤ الفرص بين الجنسين على المستوى الجهوي يخفي بعض الفجوات على المستوى المحلي. ففي معتمدية تمغزة، التي يقطن أكثر من 46.6% من الأطفال (3-5 سنوات) بها على مسافة تفوق (3 كلم) عن أقرب مؤسسة ما قبل الدراسة بحكم نوعية الوسط، يتجاوز التوزيع النسبي للفتيات (3-5 سنوات) مقارنة بالفتيان (3-5 سنوات) بـ 8.0 نقطة بهذه المسافة. في المقابل، تكون حظوظ الفتيات في الإلتحاق بمرحلة ما قبل الدراسة أحسن نسبيا لارتفاع نسب توزيعهم في المسافات الأقل طولا. ويشهد توزيع الفتيات والفتيان بجل المعتمديات الأخرى تباينا طفيفا دون أن تتجاوز الفجوة بين الجنسين وبمختلف المسافات في الصدد الـ 1.1 نقاط على أقصى تقدير.

رسم 2-1: فجوات النوع الاجتماعي في التوزيع النسبي بين الفتيات والفتيان (3-5 سنوات) دون المزاويلين للإبتدائي حسب المسافة الفاصلة بين المسكن وأقرب مؤسسة ما قبل الدراسة سنة 2014

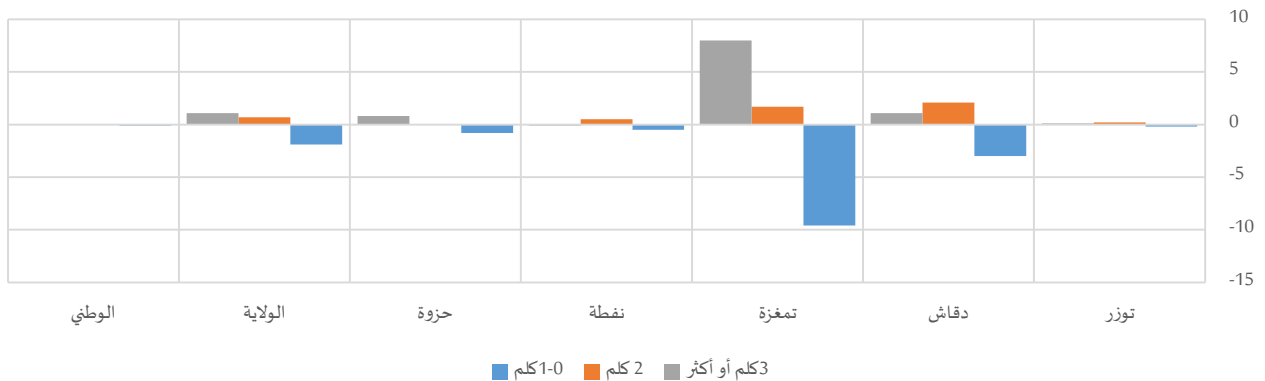

⁴ الموافق للمؤشر (1-3-4) ضمن أهداف التنمية المستدامة

جدول 4-2: الأطفال (3-5 سنة) دون المزاويلين للابتدائي حسب المسافة الفاصلة بين المسكن وأقرب مؤسسة ما قبل الدراسة سنة 2014

| المجموع | التوزيع النسبي | | | | | | | | | المجموع | طفلة | طفل |
|---------|----------------|--------|---------|-------|-------|---------|---------|------|---------|---------|--------|---------|
| | 3 كلم أو أكثر | | | 2 كلم | | | 1-0 كلم | | | | | |
| المجموع | طفلة | طفل | المجموع | طفلة | طفل | المجموع | طفلة | طفل | المجموع | طفلة | طفل | |
| 2491 | 1184 | 1307 | 0,4% | 0,5% | 0,4% | 2,0% | 2,1% | 1,9% | 97,6% | 97,5% | 97,7% | توزر |
| 1392 | 659 | 733 | 4,8% | 5,4% | 4,3% | 2,2% | 3,3% | 1,2% | 93,0% | 91,4% | 94,4% | دقاش |
| 335 | 178 | 158 | 46,6% | 50,4% | 42,4% | 1,5% | 2,3% | 0,6% | 51,9% | 47,4% | 57,0% | تمغزة |
| 1164 | 607 | 557 | 0,3% | 0,3% | 0,4% | 0,6% | 0,9% | 0,4% | 99,0% | 98,8% | 99,3% | نفطة |
| 268 | 133 | 135 | 0,4% | 0,8% | 0,0% | 0,0% | 0,0% | 0,0% | 99,6% | 99,2% | 100,0% | حزوة |
| 5651 | 2760 | 2891 | 4,2% | 4,8% | 3,7% | 1,6% | 2,0% | 1,3% | 94,1% | 93,2% | 95,1% | الولاية |
| 544242 | 262367 | 281875 | 22,8% | 22,8% | 22,8% | 6,2% | 6,2% | 6,2% | 71,0% | 70,9% | 71,0% | الوطني |

2-2- المدارس الابتدائية

يوجد حوالي 97.9% من الأطفال (6-14 سنة) بولاية توزر على مسافة لا تتجاوز الـ 1 كلم عن أقرب مدرسة ابتدائية، في حين تصل هذه النسبة إلى 79.5% على المستوى الوطني. لكن محليا، تنخفض حظوظ أطفال بعض المعتمديات من خلال تشتت توزيع هذه الفئة والتمركز الجغرافي للمدارس الابتدائية على غرار معتمدية تمغزة أين يتمركز فقط 84.9% من الأطفال (6-14 سنة) على مسافة أقل من 1 كلم عن أقرب مدرسة ابتدائية.

بخصوص الفجوة بين الجنسين في التوزيع النسبي للفتيات والفتيان حسب المسافة الفاصلة بين المسكن وأقرب مدرسة ابتدائية، ناهزت الفجوة 0.7 نقطة على أقصى تقدير بكامل معتمديات ولاية توزر باستثناء معتمدية تمغزة أين كانت الفجوة 5.9 نقطة لصالح الفتيات بالمسافة دون 1 كلم و 5.9 نقطة لصالح الفتيان بالمسافة التي تساوي أو تفوق 3 كلم. وعموما فإن التوزيع الجغرافي للخارطة المدرسية للمدارس الابتدائية وفقا لتوزيع أطفال معتمديات ولاية توزر لا يبرز فجوات تُذكر بين الجنسين.

رسم 2-2: فجوات النوع الاجتماعي في التوزيع النسبي بين الفتيات والفتيان (6-14 سنة) دون المزاويلين للإعدادي حسب المسافة الفاصلة بين المسكن وأقرب مدرسة ابتدائية سنة 2014

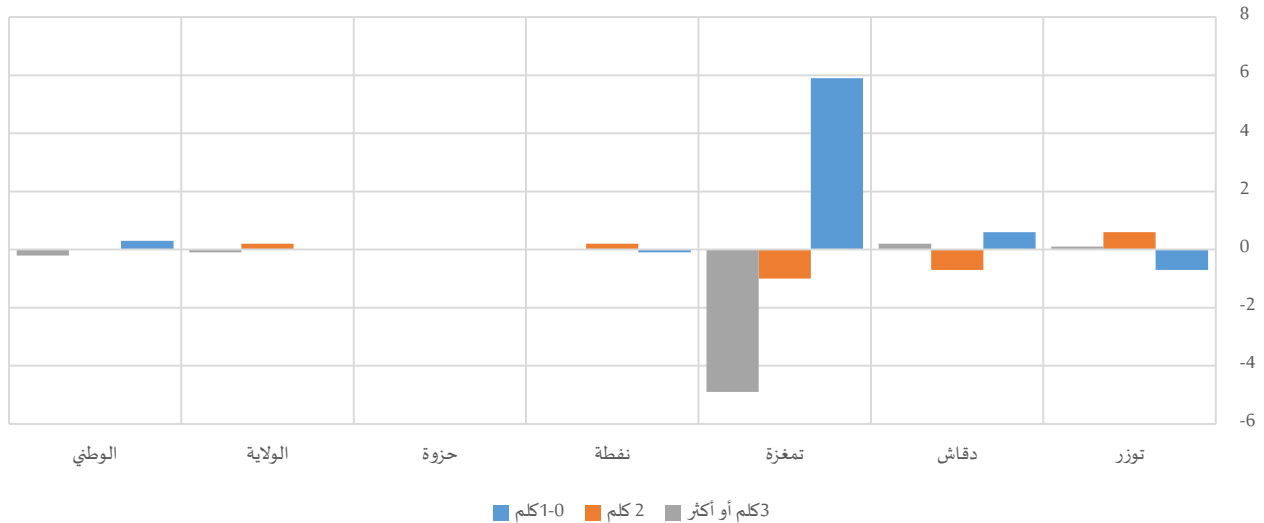



جدول 2-5: الأطفال (6-14 سنة) دون المزاويلن للإعدادي حسب المسافة الفاصلة بين المسكن وأقرب مدرسة ابتدائية سنة 2014

| المجموع | التوزيع النسبي | | | | | | | | | | | |
|---------|----------------|--------|-------|---------|-------|------|---------|------|--------|--------|--------|---------|
| | 3كلم أو أكثر | | | 2 كلم | | | 1-0 كلم | | | | | |
| | المجموع | طفلة | طفل | المجموع | طفلة | طفل | المجموع | طفلة | طفل | | | |
| 5068 | 2492 | 2576 | 0,3% | 0,3% | 0,2% | 1,0% | 1,3% | 0,7% | 98,8% | 98,4% | 99,1% | توزر |
| 2952 | 1488 | 1465 | 0,2% | 0,3% | 0,1% | 2,1% | 1,8% | 2,5% | 97,7% | 98,0% | 97,4% | دقاش |
| 667 | 362 | 305 | 6,6% | 4,4% | 9,3% | 8,5% | 8,0% | 9,0% | 84,9% | 87,6% | 81,7% | تمغزة |
| 2379 | 1136 | 1243 | 0,1% | 0,1% | 0,1% | 0,4% | 0,5% | 0,3% | 99,5% | 99,5% | 99,6% | نفطة |
| 499 | 251 | 248 | 0,0% | 0,0% | 0,0% | 0,0% | 0,0% | 0,0% | 100,0% | 100,0% | 100,0% | حزوة |
| 11566 | 5729 | 5838 | 0,6% | 0,5% | 0,6% | 1,5% | 1,6% | 1,4% | 97,9% | 97,9% | 97,9% | الولاية |
| 1061444 | 509803 | 551641 | 11,2% | 11,1% | 11,3% | 9,3% | 9,3% | 9,3% | 79,5% | 79,7% | 79,4% | الوطني |

3-2- المدارس الإعدادية

بالرغم من أنّ حوالي 92.7% من الأطفال (12-17 سنة) يتواجدون في محيط لا يتجاوز مسافة (2 كلم) عن أقرب مدرسة إعدادية على المستوى الجهوي، لا تتعدى هذه النسبة 39.3% بمعتمدية تمغزة، في حين تصل إلى حدود 99.7% بمعتمدية نفطة.

رسم 3-2: فجوات النوع الاجتماعي في التوزيع النسبي بين الفتيات والفتيان (12-17 سنة) دون المزاويلن للثانوي حسب المسافة الفاصلة بين المسكن وأقرب مدرسة إعدادية سنة 2014

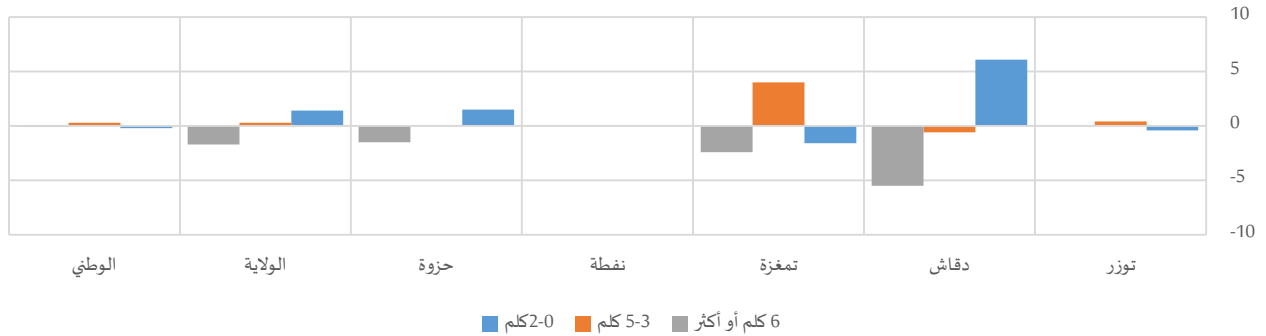

جدول 2-6: الأطفال (12-17 سنة) دون المزاويلن للثانوي حسب المسافة الفاصلة بين المسكن وأقرب مدرسة إعدادية سنة 2014

| المجموع | التوزيع النسبي | | | | | | | | | | | |
|---------|----------------|--------|-------|---------|-------|-------|---------|-------|-------|-------|-------|---------|
| | 6 كلم أو أكثر | | | 5-3 كلم | | | 2-0 كلم | | | | | |
| | المجموع | طفلة | طفل | المجموع | طفلة | طفل | المجموع | طفلة | طفل | | | |
| 1482 | 751 | 731 | 0,0% | 0,0% | 0,0% | 1,8% | 2,0% | 1,6% | 98,2% | 98,0% | 98,4% | توزر |
| 800 | 411 | 389 | 11,0% | 8,3% | 13,8% | 0,5% | 0,2% | 0,8% | 88,5% | 91,5% | 85,4% | دقاش |
| 200 | 99 | 101 | 57,7% | 56,5% | 58,9% | 3,0% | 5,0% | 1,0% | 39,3% | 38,5% | 40,1% | تمغزة |
| 729 | 375 | 354 | 0,3% | 0,3% | 0,3% | 0,0% | 0,0% | 0,0% | 99,7% | 99,7% | 99,7% | نفطة |
| 143 | 82 | 61 | 2,0% | 1,3% | 2,8% | 0,0% | 0,0% | 0,0% | 98,0% | 98,7% | 97,2% | حزوة |
| 3354 | 1718 | 1636 | 6,2% | 5,4% | 7,1% | 1,1% | 1,2% | 0,9% | 92,7% | 93,4% | 92,0% | الولاية |
| 295065 | 147967 | 147097 | 16,7% | 16,6% | 16,7% | 11,3% | 11,4% | 11,1% | 72,1% | 72,0% | 72,2% | الوطني |

بالنسبة للفجوة بين الجنسين، لم تتعدى الفوارق في التوزيع النسبي بين الجنسين للفئة العمرية (12-17 سنة) دون المزاويلن للثانوي ووفقا للمسافة الفاصلة بين مقر سكنهم وأقرب مدرسة إعدادية الـ 2 نقاط بجل معتمديات ولاية توزر. بعض الاستثناءات تمّ تسجيلها على غرار معتمدية دقاش، أين ترتفع حظوظ الفتيات مقارنة بالفتيان نظرا لارتفاع

توزيعهم بارتفاع المسافة الفاصلة عن أقرب مدرسة إعدادية حيث تصل الفجوة لفائدتهم إلى حدود 6.1 نقطة عند المسافة (أقل من 2 كلم). في المقابل، كانت الفجوة إيجابية لفائدة الفتيان بنفس المعتمدية بفارق ناهز 5.5 نقطة عند المسافة (6 كلم فأكثر) عن أقرب مدرسة إعدادية.

3- فرص الاستفادة من فدمات المؤسسات التعليمية من خلال توفير ظروفها لتقل متكافئة

تنعكس الفترة الزمنية التي يقضيها المتدريس للوصول لمقر الدراسة على مردوده الدراسي وعلى توازنه النفسي باعتبار ما يسببه طول هذه الفترة من توتر وتقليص لوقت الفراغ. وقد بينت نتائج التعداد العام للسكان والسكنى لسنة 2014 على صعيد ولاية تيزور، أنّ 79.2% من الفتيات المتدربات لا تتجاوز المدة الزمنية المستغرقة لتنقلن للدراسة حدود 15 دقيقة، وهي تقريبا نفس النسبة في صفوف الفتيان. وهي نسب أفضل بكثير مما هي عليه على المستوى الوطني. على المستوى المحلي وبكامل الفئات الزمنية، لم تتعدى الفجوات بين الجنسين في التوزيع النسبي للمتدربين حسب المدة الزمنية المستغرقة للإلتحاق بمقاعد الدراسة الـ 3 نقاط على أقصى تقدير بكامل معتمديات ولاية تيزور، باستثناء معتمدية تمغزة أين كانت الفجوة في حدود 5.5 نقطة لصالح النساء بالنسبة للمدة (0-15 دق) و 5.4 نقاط لصالح النساء للمدة (16-60 دق).

جدول 7-2: المتدربين حسب المعتمديات والمدة الزمنية المستغرقة للتنقل من المسكن لمقر الدراسة خلال 2014

| المجموع | التوزيع النسبي | | | | | | | | | | | | توزر | |
|---------|----------------|---------|-------|--------------------|-------|-------|----------|-------|-------|---------|-------|-------|-------|-------|
| | أكثر من ساعتين | | | من ساعة إلى ساعتين | | | 60-16 دق | | | 15-0 دق | | | | |
| | المجموع | فتيات | فتيان | المجموع | فتيات | فتيان | المجموع | فتيات | فتيان | المجموع | فتيات | فتيان | | |
| 11941 | 6159 | 5782 | 0,2% | 0,3% | 0,2% | 0,2% | 0,2% | 0,2% | 20,5% | 20,8% | 20,1% | 79,1% | 78,8% | 79,4% |
| 6830 | 3631 | 3199 | 0,3% | 0,2% | 0,3% | 0,3% | 0,3% | 0,2% | 18,4% | 17,9% | 18,9% | 81,1% | 81,6% | 80,6% |
| 1579 | 850 | 728 | 0,9% | 1,1% | 0,7% | 3,7% | 3,6% | 3,8% | 38,4% | 35,9% | 41,4% | 57,0% | 59,5% | 54,1% |
| 5567 | 2893 | 2674 | 0,1% | 0,1% | 0,2% | 0,3% | 0,4% | 0,1% | 15,3% | 16,7% | 13,8% | 84,3% | 82,8% | 85,9% |
| 1153 | 639 | 515 | 0,0% | 0,0% | 0,0% | 0,0% | 0,0% | 0,0% | 20,6% | 19,6% | 22,0% | 79,4% | 80,4% | 78,0% |
| 27070 | 14172 | 12899 | 0,3% | 0,3% | 0,2% | 0,4% | 0,5% | 0,4% | 19,9% | 20,1% | 19,8% | 79,4% | 79,2% | 79,6% |
| 2588070 | 1306654 | 1281416 | 0,4% | 0,5% | 0,4% | 2,3% | 2,4% | 2,1% | 39,5% | 39,9% | 39,1% | 57,8% | 57,2% | 58,4% |

رسم 4-2: فجوات النوع الاجتماعي في التوزيع النسبي بين الفتيات والفتيان المتدربين حسب المدة الزمنية المستغرقة للتنقل من المسكن لمقر الدراسة سنة 2014

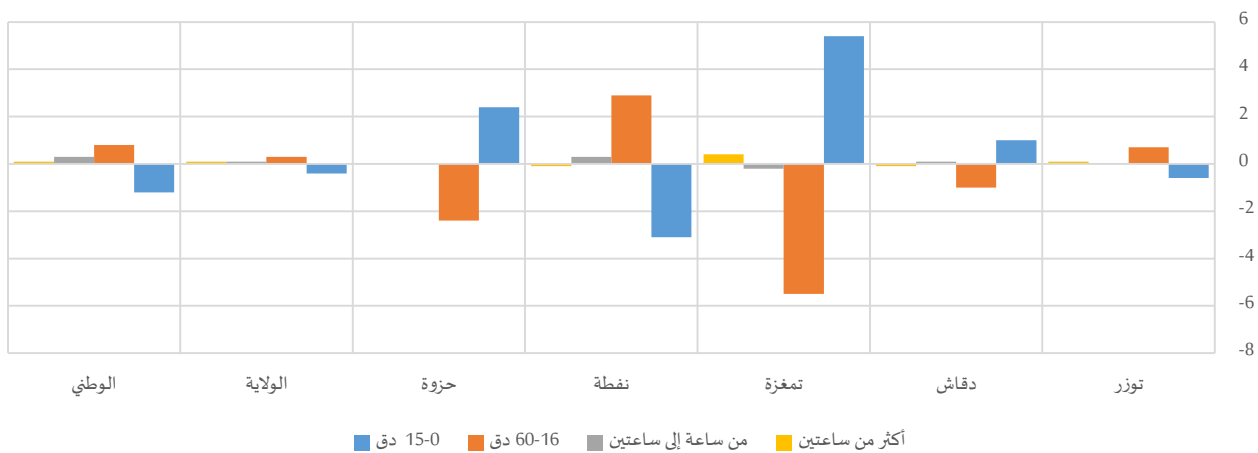



وبالنسبة لظروف الالتحاق بمقاعد الدراسة، نجد أنّ حوالي 79.1% من متمرسي ولاية توزر يتنقلون على الأقدام دون اللجوء إلى وسيلة نقل. وتتراوح هذه النسبة بين 63.6% (حوالي 62.7% لدى الفتيات) بمعتمدية تمغزة و84.8% (حوالي 84.8% لدى الفتيات) بمعتمدية نفطة. ويبقى توزيع المتمرسين حسب استعمال وسائل النقل للذهاب للدراسة رهين توفر البنية التحتية الأساسية والظروف الاقتصادية والاجتماعية بكل معتمدية. وبرزت الفوارق بين الجنسين خاصة من خلال ارتفاع نسب المتمرسات اللواتي يستعملن الحافلة للتنقل لمقر الدراسة مقارنة بالفتيان، إذ فاقت الفجوة الـ 3 نقاط على غرار معتمدية حزوة. في المقابل، يُقبل الفتيان أكثر على الترحل أو استعمال الدراجة العادية/النارية للتنقل لمقر الدراسة بفوارق تصل الى 6.8 نقاط مقارنة بالتوزيع النسبي للمتمرسات بمعتمدية حزوة.

رسم 2-5: فجوات النوع الاجتماعي في التوزيع النسبي بين الفتيات والفتيان المتمرسين حسب وسيلة النقل الأساسية المستعملة للتنقل من المسكن لمقر الدراسة سنة 2014

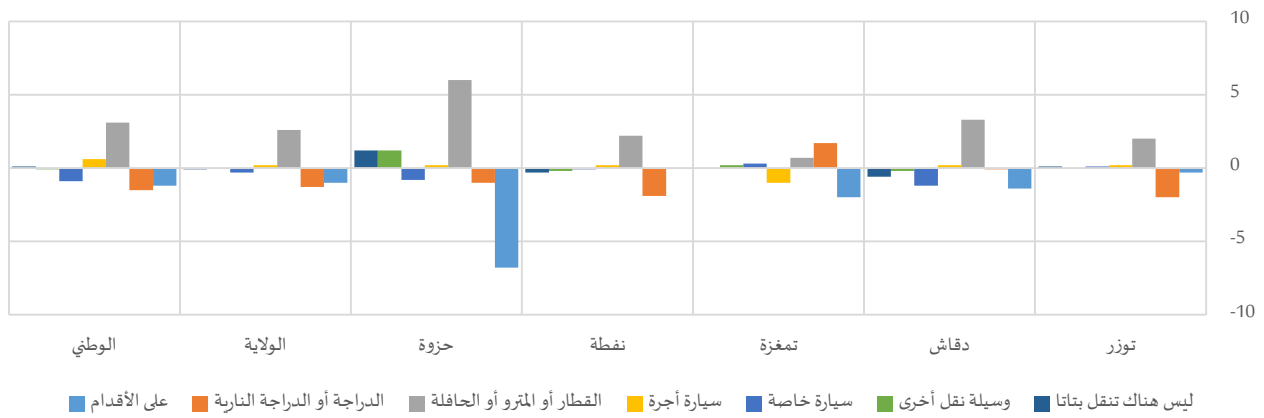

جدول 2-8: المتمرسين حسب وسيلة النقل الأساسية المستعملة للتنقل من المسكن لمقر الدراسة خلال 2014

| التوزيع النسبي | | | | | | | | | | | | |
|----------------|---------|---------|-----------------------------|-------|-------|----------------------------|-------|-------|-------------|-------|-------|---------|
| سيارة أجرة | | | القطار أو المترو أو الحافلة | | | الدراجة أو الدراجة النارية | | | على الأقدام | | | |
| المجموع | فتيات | فتيان | المجموع | فتيات | فتيان | المجموع | فتيات | فتيان | المجموع | فتيات | فتيان | |
| 0,6% | 0,7% | 0,5% | 8,5% | 9,5% | 7,5% | 4,3% | 3,3% | 5,3% | 80,8% | 80,6% | 80,9% | توزر |
| 0,8% | 0,9% | 0,7% | 17,5% | 19,0% | 15,7% | 4,0% | 3,9% | 4,0% | 74,8% | 74,2% | 75,6% | دقاش |
| 7,6% | 7,1% | 8,1% | 22,4% | 22,7% | 22,0% | 4,3% | 5,1% | 3,4% | 63,6% | 62,7% | 64,7% | تمغزة |
| 0,7% | 0,8% | 0,6% | 6,7% | 7,7% | 5,5% | 5,6% | 4,7% | 6,6% | 84,8% | 84,8% | 84,8% | نفطة |
| 0,5% | 0,6% | 0,4% | 14,1% | 16,8% | 10,8% | 3,1% | 2,7% | 3,7% | 79,7% | 76,7% | 83,5% | حزوة |
| 1,1% | 1,2% | 1,0% | 11,4% | 12,7% | 10,1% | 4,4% | 3,8% | 5,1% | 79,1% | 78,6% | 79,6% | الولاية |
| 5,5% | 5,8% | 5,2% | 18,6% | 20,1% | 17,0% | 2,8% | 2,1% | 3,6% | 63,7% | 63,1% | 64,3% | الوطني |
| التوزيع النسبي | | | | | | | | | | | | |
| المجموع | | | ليس هناك تنقل بتاتا | | | وسيلة نقل أخرى | | | سيارة خاصة | | | |
| المجموع | فتيات | فتيان | المجموع | فتيات | فتيان | المجموع | فتيات | فتيان | المجموع | فتيات | فتيان | |
| 11941 | 6159 | 5782 | 0,3% | 0,3% | 0,2% | 0,1% | 0,1% | 0,1% | 5,5% | 5,5% | 5,4% | توزر |
| 6830 | 3631 | 3199 | 0,6% | 0,3% | 0,9% | 0,5% | 0,4% | 0,6% | 1,9% | 1,3% | 2,5% | دقاش |
| 1579 | 850 | 728 | 0,1% | 0,1% | 0,1% | 0,7% | 0,8% | 0,6% | 1,3% | 1,4% | 1,1% | تمغزة |
| 5567 | 2893 | 2674 | 0,7% | 0,5% | 0,8% | 0,2% | 0,1% | 0,3% | 1,3% | 1,3% | 1,4% | نفطة |
| 1153 | 639 | 515 | 1,0% | 1,6% | 0,4% | 0,9% | 1,4% | 0,2% | 0,6% | 0,2% | 1,0% | حزوة |
| 27070 | 14172 | 12899 | 0,5% | 0,4% | 0,5% | 0,3% | 0,3% | 0,3% | 3,2% | 3,1% | 3,4% | الولاية |
| 2587848 | 1306532 | 1281316 | 0,8% | 0,8% | 0,7% | 0,7% | 0,6% | 0,7% | 7,9% | 7,5% | 8,4% | الوطني |

4- التفصيل العلمي والتكنولوجي والثقافي

1-4-1 التفصيل العلمي

1-1-4-1 المستوى التعليمي

1-1-1-4 السكان (10 سنوات فما فوق)

يبين التوزيع النسبي للسكان (10 سنوات فما فوق) بولاية توزر حسب المستوى التعليمي بعض التباين في التركيبة السكانية من معتمدية إلى أخرى خاصة على مستوى نسبة الأميين. وتبعاً لمقاربة النوع الاجتماعي، تتضاعف الفجوات بين الجنسين خاصة في نسب الأمية مقارنة ببقية المستويات التعليمية. وينسحب هذا المشهد على المستوى الجهوي والمحلي أين تصل الفجوة بين الجنسين إلى 16.9 نقطة بمعتمدية تمغزة لفائدة النساء الأميات مقارنة بالرجال الأميين. بالنسبة للمستوى العالي، تتقدم نسبة النساء في هذا المستوى بشكل طفيف على الرجال بفارق يتعدى 2 نقطة بكامل معتمديات ولاية توزر باستثناء معتمدية تمغزة أين كانت الفجوة طفيفة لصالح الرجال بـ0.5 نقطة. في المقابل، تراجع نسب النساء مقارنة بالرجال اللواتي لهن مستوى تعليمي بين الإبتدائي والثانوي حيث فاقت الفجوات بين الجنسين بالنسبة للمرحلة الثانية أساسي وثانوي الـ8 نقاط لصالح الرجال، على غرار ما تم تسجيله بمعتمدية دقاش (8.3 نقطة) وبمعتمدية تمغزة (11.1 نقطة).

جدول 2-9: السكان (10 سنوات فما فوق) حسب المستوى التعليمي سنة 2014

| المجموع | التوزيع النسبي | | | | | | | | | | | | | | |
|---------|----------------|---------|-------|--------------------------|-------|-------|---|-------|-------|---------|-------|-------|-------|-------|---------|
| | عالي | | | ثانوي وأساسي مرحلة ثانية | | | ابتدائي وأساسي مرحلة أولى وما يعادل ذلك | | | لا شيء | | | | | |
| | المجموع | نساء | رجال | المجموع | نساء | رجال | المجموع | نساء | رجال | المجموع | نساء | رجال | | | |
| 37796 | 19187 | 18609 | 12,0% | 13,0% | 10,9% | 41,1% | 37,5% | 44,7% | 34,6% | 33,0% | 36,2% | 12,4% | 16,5% | 8,1% | توزر |
| 23580 | 12226 | 11354 | 9,4% | 10,4% | 8,2% | 35,0% | 31,0% | 39,3% | 38,2% | 34,7% | 41,9% | 17,5% | 23,9% | 10,5% | دقاش |
| 5420 | 2730 | 2689 | 5,4% | 5,2% | 5,7% | 35,1% | 29,6% | 40,7% | 35,6% | 32,9% | 38,2% | 23,8% | 32,2% | 15,3% | تمغزة |
| 17785 | 9251 | 8534 | 11,0% | 12,3% | 9,7% | 34,4% | 32,1% | 36,9% | 39,7% | 35,7% | 44,0% | 14,9% | 19,9% | 9,5% | نفطة |
| 3808 | 1881 | 1927 | 8,6% | 9,9% | 7,3% | 36,0% | 33,7% | 38,3% | 31,3% | 26,0% | 36,4% | 24,1% | 30,4% | 18,0% | حزوة |
| 88388 | 45275 | 43113 | 10,6% | 11,6% | 9,5% | 37,5% | 34,0% | 41,2% | 36,5% | 33,7% | 39,4% | 15,4% | 20,7% | 9,9% | الولاية |
| 9111069 | 4606149 | 4504920 | 12,0% | 12,1% | 12,0% | 36,6% | 33,0% | 40,3% | 32,0% | 29,2% | 34,9% | 19,3% | 25,7% | 12,9% | الوطني |

رسم 2-6: فجوات النوع الاجتماعي في التوزيع النسبي بين الفتيات والفتيان من الفئة العمرية (10 سنوات فما فوق) حسب المستوى التعليمي سنة 2014

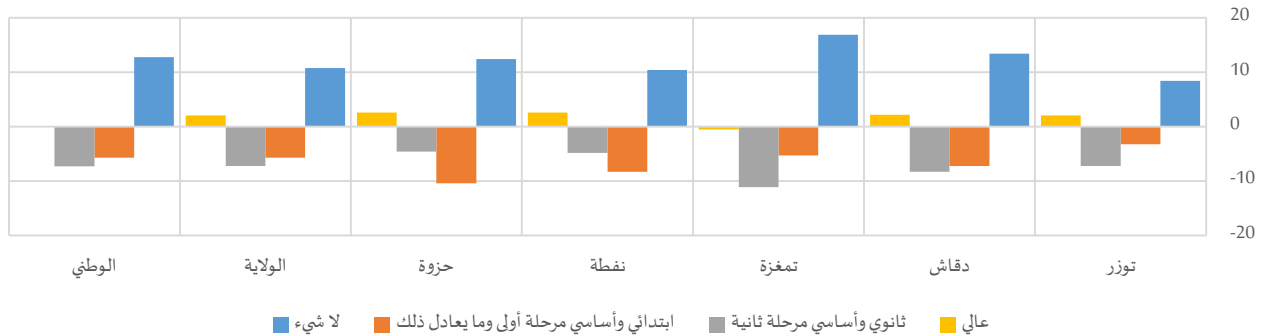



4-1-1-2- رؤساء الأسر

يختلف المستوى التعليمي للنساء رؤساء الأسر بولاية توزر وتتفاوت مستوياتهن من معتمدة إلى أخرى. ففي حين تبلغ نسبة الأمية في صفوفهن 56.8% على مستوى الولاية (مقابل 55.6% على المستوى الوطني)، نجد أن 76.4% من النساء رؤساء الأسر بمعتمدة حزوة هن من الأميات، في حين تصل النسبة إلى 48.4% فقط بمعتمدة توزر. وبمعاينة الفجوات بين الجنسين حسب المستوى التعليمي لرؤساء الأسر، تفوق نسب النساء رئيسات الأسر اللاتي ليس لهن مستوى تعليمي النسب المسجلة لدى الرجال رؤساء الأسر بفارق يصل إلى 48.9 نقطة بمعتمدة دقاش. في المقابل، يُحرز الرجال رؤساء الأسر تقدماً على النساء ببقية المستويات التعليمية بكامل المعتمديات أين تفوق الفجوة لفائدتهن حدود الـ 25 نقطة خاصة عند المستوى التعليمي "ابتدائي وأساسي مرحلة أولى أو ما يعادل ذلك" (25.3 نقطة بمعتمدة حزوة).

رسم 7-2: فجوات النوع الاجتماعي في التوزيع النسبي بين رئيسات ورؤساء الأسر حسب المستوى التعليمي سنة 2014

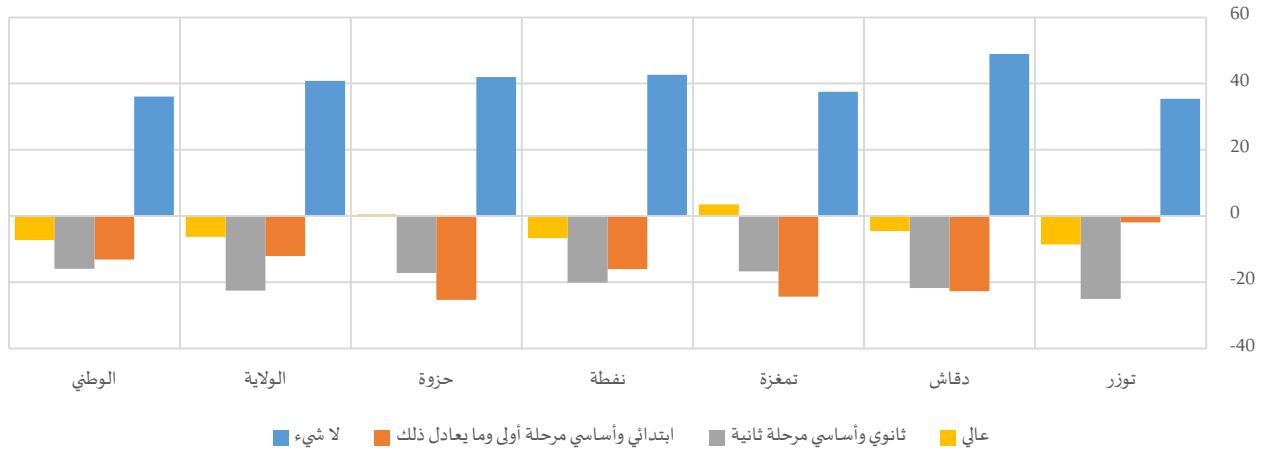

جدول 10-2: رؤساء الأسر حسب المستوى التعليمي سنة 2014

| المجموع | التوزيع النسبي | | | | | | | | | | | | المجموع | نساء | رجال |
|---------|----------------|---------|---------|--------------------------|-------|---------|---|-------|---------|--------|-------|---------|---------|-------|---------|
| | عالي | | | ثانوي وأساسي مرحلة ثانية | | | ابتدائي وأساسي مرحلة أولى وما يعادل ذلك | | | لا شيء | | | | | |
| المجموع | نساء | رجال | المجموع | نساء | رجال | المجموع | نساء | رجال | المجموع | نساء | رجال | المجموع | نساء | رجال | |
| 11458 | 1776 | 9682 | 11,7% | 4,4% | 13,0% | 33,0% | 11,8% | 36,8% | 37,0% | 35,4% | 37,3% | 18,4% | 48,3% | 12,9% | توزر |
| 6779 | 1236 | 5543 | 6,9% | 3,2% | 7,7% | 23,3% | 5,6% | 27,3% | 43,6% | 25,0% | 47,7% | 26,2% | 66,2% | 17,3% | دقاش |
| 1447 | 191 | 1256 | 4,7% | 7,8% | 4,3% | 20,4% | 5,9% | 22,6% | 42,5% | 21,4% | 45,7% | 32,3% | 64,9% | 27,4% | تمغزة |
| 5439 | 896 | 4543 | 9,7% | 4,2% | 10,8% | 23,9% | 7,1% | 27,2% | 44,9% | 31,6% | 47,6% | 21,4% | 57,1% | 14,4% | نفطة |
| 933 | 76 | 856 | 6,1% | 6,6% | 6,1% | 19,8% | 4,0% | 21,2% | 36,2% | 13,0% | 38,3% | 37,8% | 76,4% | 34,4% | حزوة |
| 26056 | 4175 | 21881 | 9,4% | 4,2% | 10,5% | 27,4% | 8,5% | 31,0% | 40,6% | 30,5% | 42,6% | 22,5% | 56,8% | 16,0% | الولاية |
| 2771202 | 400859 | 2370344 | 13,0% | 6,9% | 14,1% | 29,3% | 15,7% | 31,6% | 33,0% | 21,8% | 34,9% | 24,7% | 55,6% | 19,5% | الوطني |

4-1-1-2- الأمية

أمام السياسات التي اعتمدها تونس في مجال التعليم، تشمل الأمية خاصة الفئات المتقدمة في السن. بالتوازي، مثلت النساء 68.7% من أممي ولاية توزر من خلال حوالي 9.4 ألف امرأة.

محليا، تراوحت نسبة الأمية في صفوف النساء بمعتمديات ولاية تيزور بين 16.4% (بمعتمدية توزر) و 32.1% (بمعتمدية تمغزة). وأمام هذا التفاوت الجهوي، ترتفع نسب الأمية لدى النساء مقارنة بالرجال وفي مختلف الفئات العمرية. وتتضاعف الفوارق بين الجنسين في نسب الأمية بتقدم العمر وتبلغ ذروتها خاصة في صفوف المسنين (60 سنة فما فوق) نتيجة للممارسات التي كانت تعاني منها الفتاة في الستينات من حواجز اجتماعية واقتصادية للالتحاق بالتعليم. في هذا الإطار، فاقت الفجوة بين النساء والرجال 35 نقطة على غرار ما عرفته معتمدية دقاش (38.0 نقطة) ومعتمدية نفطة (40.9 نقطة). ويتطابق هذا المشهد مع المشهد العام في نسب الأمية على المستوى الوطني والجهوي. وقد عرفت الفجوة ذروتها بمعتمدية حزوة لتصل إلى 47.0 نقطة لدى النساء بالنسبة للفئة العمرية (30-59 سنة).

ويأتي رصد مؤشر نسبة الأمية في إطار متابعة الهدف (4) من أهداف التنمية المستدامة بغاية "ضمان أن يلم جميع الشباب ونسبة كبيرة من الكبار، رجالاً ونساء على حد سواء، بالقراءة والكتابة والحساب بحلول عام 2030" (الغاية 4-6).

رسم 8-2: فجوات النوع الاجتماعي في نسب الأمية (10 سنوات فما فوق) بين النساء والرجال حسب الفئة العمرية سنة 2014

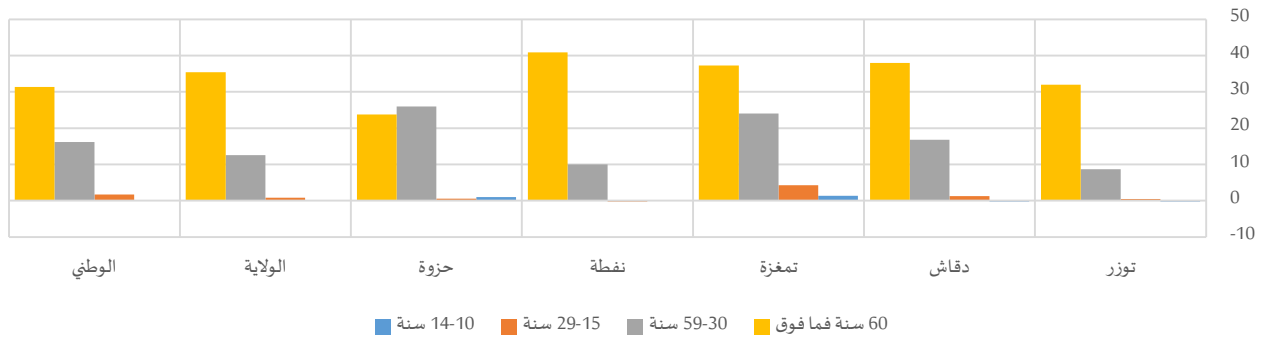

جدول 11-2: نسبة الأمية (10 سنوات فما فوق) حسب الفئة العمرية سنة 2014⁵

| المجموع | سنة 60 فما فوق | | | سنة 59-30 | | | سنة 29-15 | | | سنة 14-10 | | | | | |
|---------|----------------|-------|-------|-----------|-------|-------|-----------|-------|-------|-----------|------|------|------|------|------|
| | المجموع | نساء | رجال | المجموع | نساء | رجال | المجموع | نساء | رجال | المجموع | نساء | رجال | | | |
| توزر | 12,3% | 16,4% | 8,1% | 51,1% | 66,8% | 34,8% | 11,5% | 15,8% | 7,1% | 1,9% | 2,1% | 1,6% | 1,0% | 0,9% | 1,1% |
| دقاش | 17,4% | 23,8% | 10,5% | 62,1% | 80,3% | 42,3% | 17,6% | 25,7% | 8,9% | 3,3% | 3,9% | 2,6% | 1,4% | 1,3% | 1,5% |
| تمغزة | 23,7% | 32,1% | 15,2% | 68,9% | 87,6% | 50,3% | 30,5% | 42,2% | 18,2% | 5,7% | 7,9% | 3,6% | 1,1% | 1,8% | 0,4% |
| نفطة | 14,9% | 19,9% | 9,4% | 55,8% | 74,6% | 33,7% | 14,4% | 19,2% | 9,2% | 2,4% | 2,3% | 2,5% | 1,1% | 1,1% | 1,0% |
| حزوة | 23,9% | 30,2% | 17,7% | 85,5% | 98,2% | 74,4% | 33,9% | 47,0% | 21,0% | 4,1% | 4,4% | 3,8% | 2,4% | 2,9% | 1,9% |
| الولاية | 15,4% | 20,6% | 9,9% | 57,4% | 74,5% | 39,1% | 15,6% | 21,7% | 9,1% | 2,7% | 3,1% | 2,3% | 1,2% | 1,2% | 1,2% |
| الوطني | 19,3% | 25,6% | 12,8% | 60,2% | 75,6% | 44,2% | 19,9% | 27,8% | 11,6% | 4,8% | 5,6% | 3,9% | 1,6% | 1,6% | 1,6% |

وبالرجوع إلى الهيكلة العمرية للأميين، يرتفع التوزيع النسبي للنساء الأميات بالفئة العمرية (30-59 سنة) ليصل إلى 50.7% مقابل 44.3% لدى الرجال الأميين. وينسحب هذا المشهد عموماً بكافة المعتمديات، حيث تصل الفجوة بين الجنسين إلى حدود 16.0 نقطة لفائدة النساء بالفئة العمرية (30-59 سنة) بمعتمدية حزوة و 11.2 نقطة بمعتمدية دقاش.

⁵ الموافق للمؤشر (4-1) ضمن أهداف التنمية المستدامة



رسم 9-2: فجوات النوع الاجتماعي في التوزيع النسبي بين النساء والرجال الأميين (10 سنوات فما فوق) حسب الفئة العمرية سنة

2014

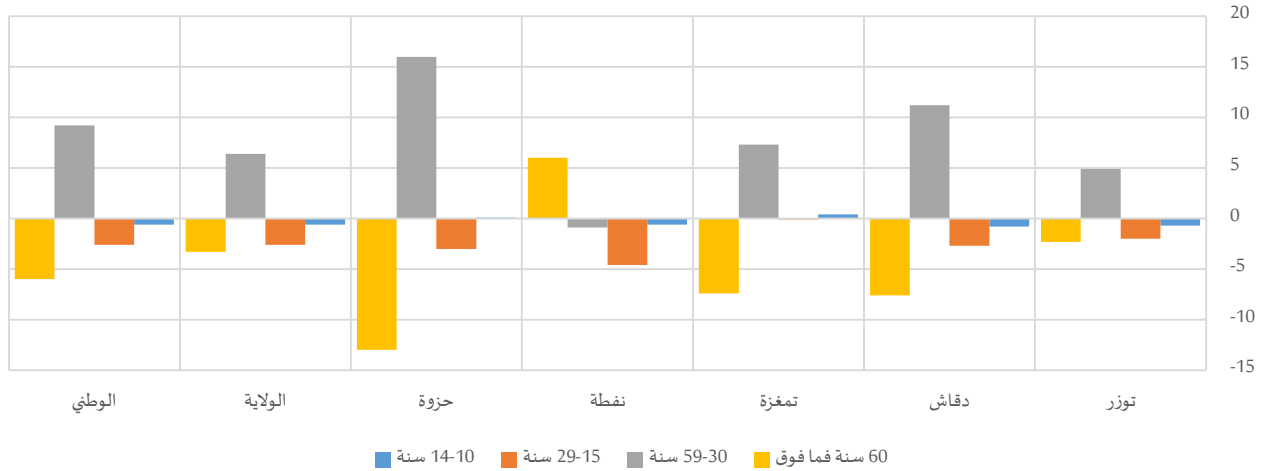

جدول 12-2: الأميين (10 سنوات فما فوق) حسب الفئة العمرية سنة 2014

| المجموع | | | التوزيع النسبي | | | | | | | | | | | | |
|---------|---------|--------|----------------|-------|-------|-----------|-------|-------|-----------|------|------|-----------|------|------|---------|
| | | | 60 سنة فما فوق | | | سنة 59-30 | | | سنة 29-15 | | | سنة 14-10 | | | |
| المجموع | نساء | رجال | المجموع | نساء | رجال | المجموع | نساء | رجال | المجموع | نساء | رجال | المجموع | نساء | رجال | |
| 4665 | 3152 | 1513 | 48,2% | 47,4% | 49,7% | 46,6% | 48,2% | 43,3% | 4,4% | 3,8% | 5,8% | 0,7% | 0,5% | 1,2% | توزر |
| 4108 | 2914 | 1193 | 45,5% | 43,3% | 50,9% | 48,0% | 51,3% | 40,1% | 5,8% | 5,0% | 7,7% | 0,7% | 0,5% | 1,3% | دقاش |
| 1285 | 875 | 410 | 34,1% | 31,8% | 39,2% | 57,1% | 59,4% | 52,1% | 8,3% | 8,3% | 8,4% | 0,5% | 0,6% | 0,2% | تمغزة |
| 2642 | 1839 | 803 | 48,3% | 50,1% | 44,1% | 46,3% | 46,0% | 46,9% | 4,7% | 3,3% | 7,9% | 0,7% | 0,5% | 1,1% | نفطة |
| 911 | 569 | 342 | 34,4% | 29,5% | 42,5% | 57,8% | 63,8% | 47,8% | 6,8% | 5,7% | 8,7% | 1,0% | 1,0% | 0,9% | حزوة |
| 13611 | 9349 | 4261 | 45,1% | 44,1% | 47,4% | 48,7% | 50,7% | 44,3% | 5,4% | 4,6% | 7,2% | 0,7% | 0,5% | 1,1% | الولاية |
| 1755326 | 1178339 | 576988 | 42,9% | 40,9% | 46,9% | 49,0% | 52,0% | 42,8% | 7,4% | 6,6% | 9,2% | 0,7% | 0,5% | 1,1% | الوطني |

4-1-3- الشهادة العلمية

لا تمثل النساء بولاية توزر سوى 49.4% من مجموع حاملي الشهادات العلمية من خلال حوالي 8.4 آلاف امرأة، وتنخفض هذه النسبة إلى حدود 45.2% بمعتمدية تمغزة.

من خلال نوع الشهادة، تنسحب الفجوات بين الجنسين على المستوى الجهوي إلى المستوى المحلي، ففي حين ترتفع نسب النساء حاملات شهادات تعليم عالي من مجموع حاملات الشهادات العلمية مقارنة بالوضع لدى الرجال، تنعكس الصورة في صفوف حاملي شهادات التكوين. في هذا الإطار، ترتفع نسبة المتحصليين على شهادة تعليم عالي في صفوف النساء بـ14.5 نقطة على مستوى الولاية مقارنة بالرجال تصل الفجوة إلى حدود 19.3 نقطة بمعتمدية دقاش و18.2 نقطة بمعتمدية حزوة، ويتقدم الرجال في نسب الحصول على شهادة تكوين بـ11.3 نقطة (تبلغ الفجوة بين الجنسين 17.2 نقطة لفائدة الرجال بمعتمدية دقاش).

رسم 2-10: فجوات النوع الاجتماعي في التوزيع النسبي بين النساء والرجال أصحاب الشهادات حسب نوع الشهادة سنة 2014



جدول 2-13: أصحاب الشهادات حسب نوع الشهادة سنة 2014

| المجموع | التوزيع النسبي | | | | | | | | | | | | | | |
|---------|----------------|---------|-------------|-------|------------------|---------|-------|---------------------------------|---------|-------|-----------------------|---------|-------|-------|---------|
| | | | شهادة تكوين | | شهادة تعليم عالي | | | شهادة الباكالوريا أو ما يعادلها | | | شهادة دون الباكالوريا | | | | |
| | المجموع | رجال | المجموع | نساء | رجال | المجموع | نساء | رجال | المجموع | نساء | رجال | المجموع | نساء | رجال | |
| 8296 | 4167 | 4129 | 39,1% | 35,0% | 43,3% | 47,7% | 53,8% | 41,6% | 9,5% | 8,6% | 10,4% | 3,7% | 2,7% | 4,6% | تونز |
| 4122 | 1976 | 2146 | 43,1% | 34,1% | 51,3% | 45,2% | 55,3% | 36,0% | 8,0% | 7,5% | 8,4% | 3,8% | 3,1% | 4,3% | دقاش |
| 562 | 254 | 308 | 38,8% | 36,0% | 41,2% | 44,4% | 49,5% | 40,3% | 11,7% | 8,6% | 14,2% | 5,1% | 6,0% | 4,3% | تمغزة |
| 3470 | 1721 | 1750 | 34,3% | 27,9% | 40,5% | 50,0% | 58,1% | 42,0% | 10,4% | 9,8% | 10,9% | 5,4% | 4,2% | 6,6% | نفطة |
| 582 | 295 | 287 | 39,9% | 34,9% | 45,0% | 47,1% | 56,1% | 37,9% | 10,2% | 7,6% | 12,9% | 2,8% | 1,4% | 4,2% | حزوة |
| 17033 | 8413 | 8620 | 39,1% | 33,4% | 44,7% | 47,5% | 55,0% | 40,1% | 9,4% | 8,5% | 10,2% | 4,1% | 3,2% | 4,9% | الولاية |
| 1975081 | 916038 | 1059043 | 25,6% | 22,4% | 28,5% | 45,6% | 49,9% | 42,0% | 11,7% | 11,7% | 11,8% | 17,0% | 16,1% | 17,8% | الوطني |

4-1-3-1-4 أصحاب شهادات التعليم العالي

عدديا، تُمثل النساء صاحبات شهادات التعليم العالي 57.2% من مجموع حاملي شهادات التعليم العالي بولاية تونز من خلال حوالي 4.6 ألف امرأة. وترتفع هذه النسبة إلى حدود 60.4% بمعتمدية حزوة. ويبرز توزيع أصحاب شهادات التعليم العالي حسب الاختصاص فوارق بين الجنسين متمثلة أساسا في نسب المتحصليين على الأستاذية أو الإجازة في الآداب والعلوم الإنسانية (حيث تتقدم النساء بـ 5.7 نقطة على الرجال على مستوى ولاية تونز وتصل إلى حدود 8.7 نقطة بمعتمدية دقاش)، وفي نسب المتحصليين على شهادة الهندسة (ناهزت نسبة المهندسات من مجموع صاحبات شهادات التعليم العالي 2.3% بولاية تونز مقابل 6.8% في صفوف الرجال، ووصلت الفجوة بين الجنسين إلى حدود 6.4 نقطة لفائدة الرجال بمعتمدية تونز).



رسم 2-11: فجوات النوع الاجتماعي في التوزيع النسبي بين النساء والرجال أصحاب شهادات التعليم العالي حسب الاختصاص سنة 2014

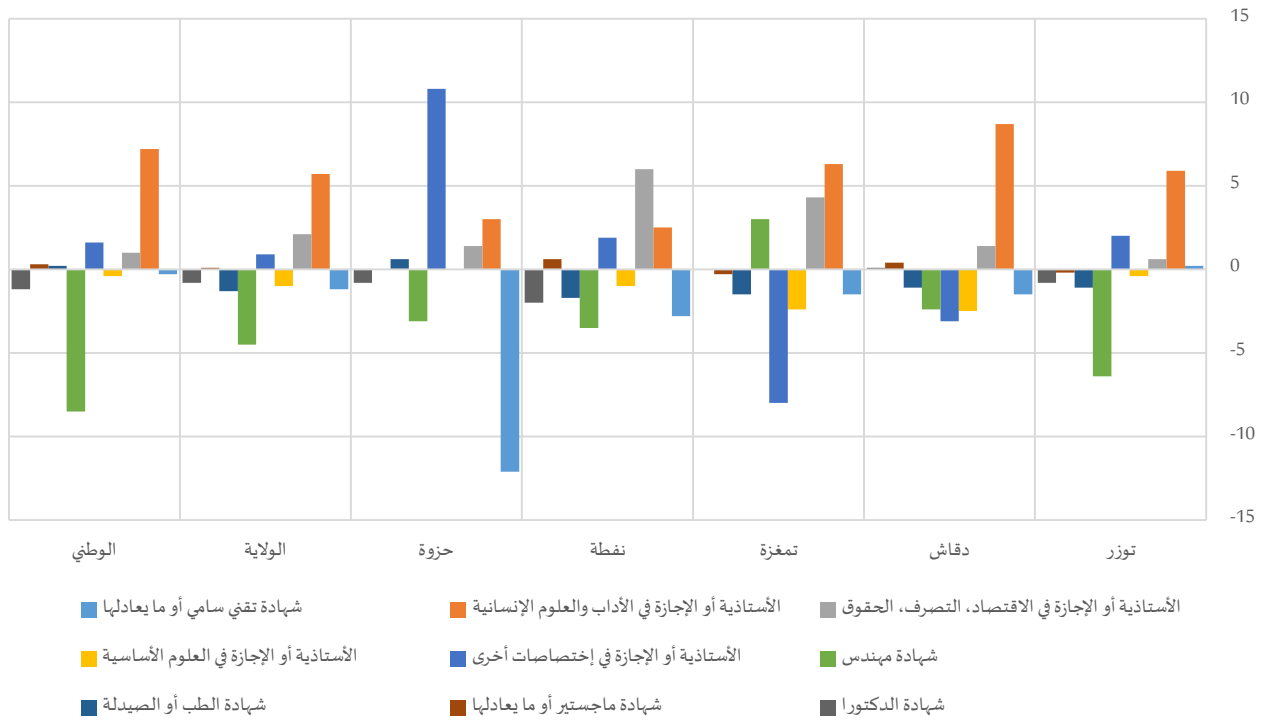

جدول 2-14: أصحاب شهادات التعليم العالي حسب الاختصاص سنة 2014

| التوزيع النسبي | | | | | | | | | | | | | | | |
|---------------------------------|-------|-------|---|-------|-------|--|-------|-------|--|-------|-------|-------------------------------|-------|-------|---------|
| الشهادة تقني سامي أو ما يعادلها | | | الأستاذية أو الإجازة في العلوم الأساسية | | | الأستاذية أو الإجازة في الاقتصاد، التصرف، الحقوق | | | الأستاذية أو الإجازة في الآداب والعلوم الإنسانية | | | شهادة تقني سامي أو ما يعادلها | | | |
| المجموع | نساء | رجال | المجموع | نساء | رجال | المجموع | نساء | رجال | المجموع | نساء | رجال | المجموع | نساء | رجال | |
| 19,8% | 20,6% | 18,6% | 12,9% | 12,7% | 13,1% | 12,5% | 12,8% | 12,2% | 21,5% | 24,1% | 18,2% | 19,6% | 19,7% | 19,5% | توزر |
| 24,6% | 23,3% | 26,4% | 14,4% | 13,4% | 15,9% | 13,5% | 14,0% | 12,6% | 21,1% | 24,7% | 16,0% | 19,1% | 18,5% | 20,0% | دقاش |
| 26,0% | 22,0% | 30,0% | 7,7% | 6,5% | 8,9% | 9,3% | 11,4% | 7,1% | 28,8% | 31,9% | 25,6% | 18,2% | 17,4% | 18,9% | تمغزة |
| 21,5% | 22,3% | 20,4% | 14,1% | 13,7% | 14,7% | 13,0% | 15,5% | 9,5% | 19,0% | 20,0% | 17,5% | 24,0% | 22,8% | 25,6% | نفطة |
| 33,1% | 37,4% | 26,6% | 6,1% | 6,1% | 6,1% | 5,6% | 6,1% | 4,7% | 30,1% | 31,3% | 28,3% | 19,5% | 14,7% | 26,8% | حزوة |
| 21,9% | 22,3% | 21,4% | 13,1% | 12,7% | 13,7% | 12,5% | 13,4% | 11,3% | 21,4% | 23,8% | 18,1% | 20,4% | 19,9% | 21,1% | الولاية |
| 20,9% | 21,7% | 20,1% | 6,3% | 6,1% | 6,5% | 17,3% | 17,8% | 16,8% | 15,6% | 19,2% | 12,0% | 18,0% | 17,9% | 18,2% | الوطاني |

| المجموع | التوزيع النسبي | | | | | | | | | | | | | | |
|---------|----------------|--------|---------|-----------------------------|------|---------|-----------------------|------|---------|-------------|------|---------|------|-------|---------|
| | شهادة الدكتورا | | | شهادة ماجستير أو ما يعادلها | | | شهادة الطب أو الصيدلة | | | شهادة مهندس | | | | | |
| المجموع | نساء | رجال | المجموع | نساء | رجال | المجموع | نساء | رجال | المجموع | نساء | رجال | المجموع | نساء | رجال | |
| 3960 | 2241 | 1719 | 1,0% | 0,7% | 1,5% | 3,9% | 3,9% | 4,1% | 2,9% | 2,4% | 3,5% | 5,8% | 3,0% | 9,4% | توزر |
| 1864 | 1092 | 772 | 0,6% | 0,7% | 0,6% | 2,9% | 3,1% | 2,7% | 1,5% | 1,1% | 2,2% | 2,2% | 1,2% | 3,6% | دقاش |
| 250 | 126 | 124 | 0,0% | 0,0% | 0,0% | 2,2% | 2,1% | 2,4% | 3,1% | 2,4% | 3,9% | 4,8% | 6,3% | 3,3% | تمغزة |
| 1734 | 999 | 734 | 1,0% | 0,2% | 2,2% | 3,3% | 3,5% | 2,9% | 1,3% | 0,6% | 2,3% | 2,9% | 1,4% | 4,9% | نفطة |
| 275 | 166 | 109 | 1,5% | 1,2% | 2,0% | 1,8% | 1,8% | 1,8% | 0,4% | 0,6% | 0,0% | 1,8% | 0,6% | 3,7% | حزوة |
| 8083 | 4624 | 3458 | 0,9% | 0,6% | 1,4% | 3,4% | 3,5% | 3,4% | 2,2% | 1,6% | 2,9% | 4,2% | 2,3% | 6,8% | الولاية |
| 901195 | 456874 | 444321 | 2,6% | 2,0% | 3,2% | 7,1% | 7,2% | 6,9% | 3,9% | 4,0% | 3,8% | 8,2% | 4,0% | 12,5% | الوطاني |

4-1-3-2- أصحاب شهادات التكوين

يتأثر توزيع أصحاب شهادات التكوين بين النساء والرجال وفقا لما توفره المؤسسات المختصة في التكوين من آفاق واختصاصات لكل منهم. في هذا الإطار، لا تمثل النساء سوى 42.2% من مجموع أصحاب شهادات التكوين بولاية تونز، أي ما يناهز 2.8 ألف امرأة. وتتدنى هذه النسبة إلى حدود 37.9% بمعتمدية دقاش. ووفقا لاختصاص التكوين، ترتفع نسب إمتلاك شهادات تكوين CAP في صفوف الرجال من بين مجموع الرجال أصحاب شهادات تكوين مقارنة بما هو الشأن في صفوف النساء بجل معتمديات ولاية تونز مع تسجيل بعض الاختلافات في حدة الفوارق، في حين يتم ملاحظة العكس في شهادة BTS وشهادة BTP. وقد عرفت معتمدية حزوة أهم الفجوات بين الجنسين في صفوف المتحصلين على شهادة الكفاءة المهنية CAP، إذ بلغت الفجوة 13.0 نقطة لفائدة الرجال. من جهة أخرى، سجلت نفس المعتمدية فجوة بـ 15.5 نقطة لفائدة الرجال في اختصاص شهادة مؤهل تقني مهني BTP.

رسم 12-2: فجوات النوع الاجتماعي في التوزيع النسبي بين النساء والرجال أصحاب شهادات التكوين حسب الاختصاص سنة 2014

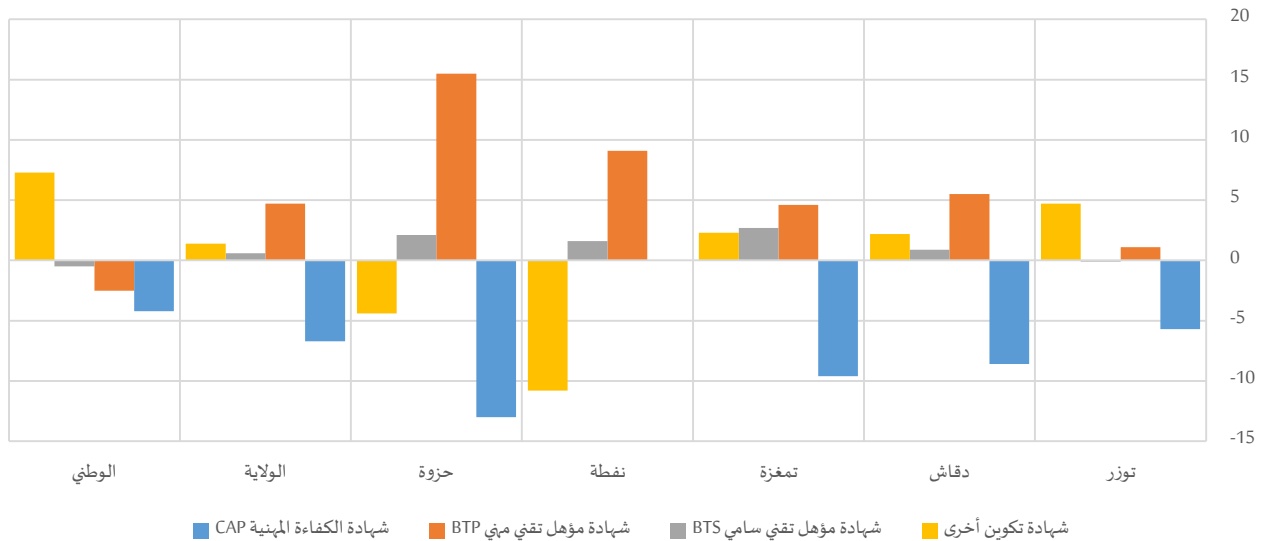

جدول 15-2: أصحاب شهادات التكوين حسب الاختصاص سنة 2014

| المجموع | التوزيع النسبي | | | | | | | | | | | | | | |
|---------|------------------|--------|-------|--------------------------|-------|-------|--------------------------|-------|-------|---------------------------|-------|-------|-------|-------|---------|
| | شهادة تكوين أخرى | | | شهادة مؤهل تقني سامي BTS | | | شهادة مؤهل تقني مهني BTP | | | شهادة الكفاءة المهنية CAP | | | | | |
| | المجموع | نساء | رجال | المجموع | نساء | رجال | المجموع | نساء | رجال | المجموع | نساء | رجال | | | |
| 3237 | 1450 | 1787 | 34,4% | 37,0% | 32,3% | 7,8% | 7,7% | 7,8% | 30,7% | 31,3% | 30,2% | 27,2% | 24,0% | 29,7% | تونز |
| 1768 | 671 | 1098 | 26,5% | 27,8% | 25,6% | 7,1% | 7,6% | 6,7% | 21,5% | 24,9% | 19,4% | 45,0% | 39,7% | 48,3% | دقاش |
| 217 | 90 | 127 | 56,5% | 57,8% | 55,5% | 6,3% | 7,9% | 5,2% | 18,4% | 21,1% | 16,5% | 18,8% | 13,2% | 22,8% | تمغزة |
| 1187 | 480 | 707 | 23,6% | 17,1% | 27,9% | 8,3% | 9,3% | 7,7% | 31,3% | 36,7% | 27,6% | 36,8% | 36,8% | 36,8% | نفطة |
| 227 | 100 | 127 | 38,1% | 35,6% | 40,0% | 4,9% | 6,1% | 4,0% | 32,9% | 41,6% | 26,1% | 24,1% | 16,8% | 29,8% | حزوة |
| 6638 | 2791 | 3846 | 31,2% | 32,0% | 30,6% | 7,5% | 7,9% | 7,3% | 28,0% | 30,7% | 26,0% | 33,3% | 29,4% | 36,1% | الولاية |
| 505095 | 204082 | 301013 | 36,0% | 40,3% | 33,0% | 12,3% | 12,0% | 12,5% | 22,0% | 20,5% | 23,0% | 29,7% | 27,2% | 31,4% | الوطني |

2-4- استعمال وسائل تكنولوجيا المعلومات والاتصال (3 سنوات فما فوق) 1-2-4- استعمال الحاسوب

بلغت نسبة استعمال الحاسوب بولاية توزر بالنسبة للفئة العمرية (3 سنوات فما فوق) حوالي 40.4%، مقابل 45.1% على المستوى الوطني. وشهدت نسبة إقبال الرجال (3 سنوات فما فوق) على استعمال الحاسوب على مستوى ولاية توزر تقدما طفيفا بـ1.5 نقطة مقارنة بالنساء. ووصلت الفجوة إلى حدود 5.5 نقطة لفائدة الرجال بمعتمدية تمغزة، في حين رجحت الكفة لصالح النساء مقارنة بالرجال فقط بمعتمدية دقاش من خلال تسجيل فارق بـ0.8 نقطة.

رسم 2-13: فجوات النوع الاجتماعي في نسبة استعمال الحاسوب (3 سنوات فما فوق) بين النساء والرجال سنة 2014

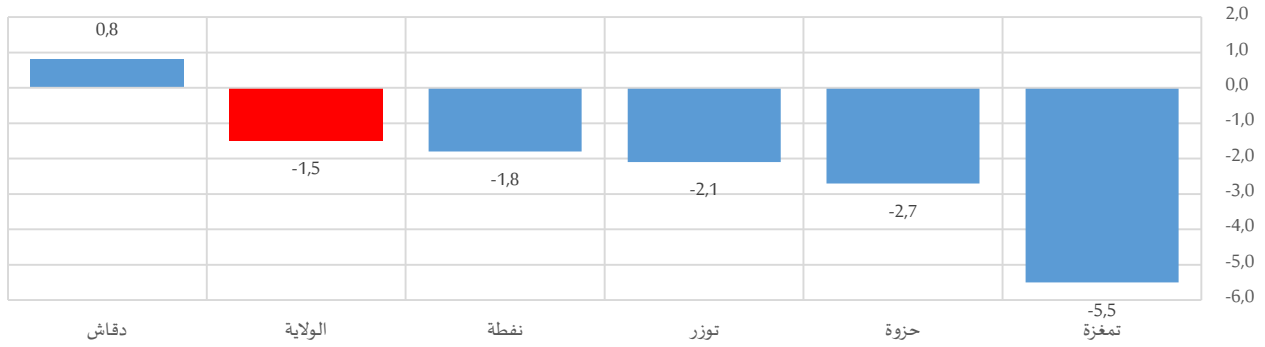

ومتابعة للهدف (4) من أهداف التنمية المستدامة وتحديدا الغاية (4-4) المتمثلة في "الزيادة بنسبة كبيرة في عدد الشباب والكبار الذين تتوافر لديهم المهارات المناسبة، بما في ذلك المهارات التقنية والمهنية، للعمل وشغل وظائف لائقة ومباشرة الأعمال الحرة بحلول عام 2030"، ناهزت نسبة استعمال الحاسوب للفئة العمرية (15-29 سنة) 59.7% بولاية توزر، و30.4% في صفوف الكهول (30-59 سنة).

محليا، ترتفع نسب استعمال الحاسوب عموما لدى الرجال بكل الفئات العمرية مقارنة بالنساء، وتصل الفجوة بين الجنسين حدود الـ13.6 نقاط لفائدة الرجال بمعتمدية تمغزة بالفئة العمرية (30-59 سنة). ويتم استثناء معتمدية توزر ومعتمدية دقاش باعتبار تقدم نسب استعمال الحاسوب بالفئة العمرية (15-29 سنة) في صفوف الفتيات مقارنة بالفتيان بـ2.5 نقطة و3.9 نقطة على التوالي.

رسم 2-14: فجوات النوع الاجتماعي في نسبة استعمال الحاسوب (3 سنوات فما فوق) بين النساء والرجال حسب الفئة العمرية سنة 2014

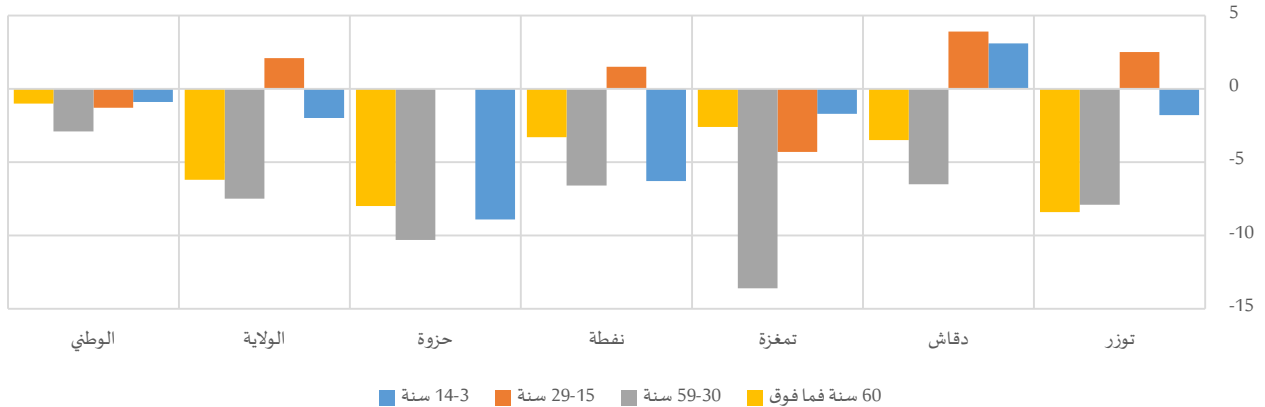



جدول 2-16: نسبة استعمال الحاسوب (3 سنوات فما فوق) حسب الفئة العمرية سنة 2014⁶

| المجموع | 60 سنة فما فوق | | | 59-30 سنة | | | 29-15 سنة | | | 14-3 سنة | | | | | | |
|---------|----------------|-------|-------|-----------|-------|-------|-----------|-------|-------|----------|-------|-------|-------|-------|-------|---------|
| | المجموع | رجال | نساء | المجموع | رجال | نساء | المجموع | رجال | نساء | المجموع | رجال | نساء | | | | |
| 41,1% | 42,1% | 40,0% | 41,1% | 10,9% | 13,8% | 5,4% | 33,0% | 36,8% | 28,9% | 61,6% | 62,9% | 60,4% | 38,6% | 37,7% | 39,5% | توزر |
| 37,5% | 37,1% | 37,9% | 37,5% | 17,0% | 17,9% | 14,4% | 27,6% | 30,6% | 24,1% | 54,7% | 56,6% | 52,7% | 36,3% | 37,8% | 34,7% | دقاش |
| 40,0% | 42,5% | 37,0% | 40,0% | 15,7% | 16,2% | 13,6% | 31,7% | 37,5% | 23,9% | 55,3% | 53,1% | 57,4% | 32,1% | 31,3% | 33,0% | تمغزة |
| 41,7% | 42,6% | 40,8% | 41,7% | 12,4% | 13,4% | 10,1% | 28,3% | 31,5% | 24,9% | 63,7% | 64,4% | 62,9% | 45,5% | 42,3% | 48,6% | نفطة |
| 44,3% | 45,6% | 42,9% | 44,3% | 7,6% | 8,0% | 0,0% | 27,4% | 31,5% | 21,2% | 60,9% | 60,9% | 60,9% | 38,6% | 34,2% | 43,1% | حزوة |
| 40,4% | 41,1% | 39,6% | 40,4% | 12,9% | 14,8% | 8,6% | 30,4% | 34,0% | 26,5% | 59,7% | 60,7% | 58,6% | 39,1% | 38,1% | 40,1% | الولاية |
| 45,1% | 45,2% | 45,0% | 45,1% | 21,1% | 21,4% | 20,4% | 36,4% | 37,8% | 34,9% | 61,3% | 60,6% | 61,9% | 45,1% | 44,6% | 45,5% | الوطني |

جدول 2-17: مستعملي الحاسوب (3 سنوات فما فوق) حسب الفئة العمرية سنة 2014

| المجموع | التوزيع النسبي | | | | | | | | | | | | | | | | | |
|---------|----------------|---------|---------|-----------|---------|------|-----------|------|-------|----------|-------|-------|-------|-------|-------|-------|-------|---------|
| | 60 سنة فما فوق | | | 59-30 سنة | | | 29-15 سنة | | | 14-3 سنة | | | | | | | | |
| | المجموع | رجال | نساء | المجموع | رجال | نساء | المجموع | رجال | نساء | المجموع | رجال | نساء | | | | | | |
| 15786 | 8333 | 7454 | 15786 | 8333 | 7454 | 1,5% | 0,5% | 2,3% | 34,9% | 31,4% | 38,0% | 42,2% | 46,4% | 38,5% | 21,4% | 21,7% | 21,2% | توزر |
| 8339 | 4298 | 4040 | 8339 | 4298 | 4040 | 2,3% | 1,1% | 3,5% | 30,5% | 25,8% | 35,0% | 46,2% | 50,7% | 42,0% | 20,9% | 22,5% | 19,5% | دقاش |
| 1864 | 1069 | 795 | 1864 | 1069 | 795 | 1,7% | 0,7% | 2,4% | 28,3% | 21,3% | 33,6% | 51,9% | 56,0% | 49,0% | 18,1% | 22,1% | 15,1% | تمغزة |
| 7308 | 3813 | 3495 | 7308 | 3813 | 3495 | 1,7% | 0,9% | 2,4% | 28,2% | 25,3% | 30,8% | 44,5% | 49,2% | 40,2% | 25,6% | 24,6% | 26,6% | نفطة |
| 1502 | 835 | 667 | 1502 | 835 | 667 | 0,3% | 0,0% | 0,5% | 18,7% | 13,1% | 23,1% | 59,3% | 64,7% | 55,0% | 21,8% | 22,2% | 21,4% | حزوة |
| 34798 | 18348 | 16451 | 34798 | 18348 | 16451 | 1,7% | 0,7% | 2,5% | 31,4% | 27,5% | 34,9% | 44,9% | 49,3% | 41,0% | 22,0% | 22,6% | 21,6% | الولاية |
| 3769878 | 2009607 | 1760271 | 3769878 | 2009607 | 1760271 | 2,8% | 1,8% | 3,6% | 33,5% | 31,4% | 35,2% | 42,4% | 44,9% | 40,2% | 21,4% | 21,9% | 20,9% | الوطني |

4-2-2- النفاذ إلى الإنترنت

في إطار متابعة "تعزيز وسائل التنفيذ وتنشيط الشراكة العالمية من أجل التنمية المستدامة"، الهدف (17) من أهداف التنمية المستدامة، وتحديد الغاية (17-8) المتمثلة في "التفعيل الكامل لبنك التكنولوجيا وآلية بناء القدرات في مجالات العلم والتكنولوجيا والابتكار لصالح أقل البلدان نمواً بحلول عام 2017، وتعزيز استخدام التكنولوجيات التمكينية، ولا سيما تكنولوجيا المعلومات والاتصالات"، بلغت نسبة استعمال الإنترنت بولاية توزر بالنسبة للفئة العمرية (3 سنوات فما فوق) حوالي 39.4%، مقابل 44.2% على المستوى الوطني. لكن لم تتجاوز هذه النسبة 35.8% و36.8% بكل من معتمدية دقاش ومعتمدية تمغزة على التوالي.

بالنسبة للفجوة بين الجنسين في نسب استعمال الإنترنت للفئة العمرية (3 سنوات فما فوق)، يتقدم الرجال على النساء بكل معتمديات من ولاية توزر باستثناء معتمدية دقاش، وتصل الفجوة إلى حدود 5.7 نقطة لفائدة الرجال بمعتمدية تمغزة مقابل بلوغها 0.6 نقطة لفائدة النساء بمعتمدية دقاش.

⁶ الموافق للمؤشر (1-4-4) ضمن أهداف التنمية المستدامة



رسم 2-15: فجوات النوع الاجتماعي في نسبة استعمال الانترنت (3 سنوات فما فوق) بين النساء والرجال سنة 2014

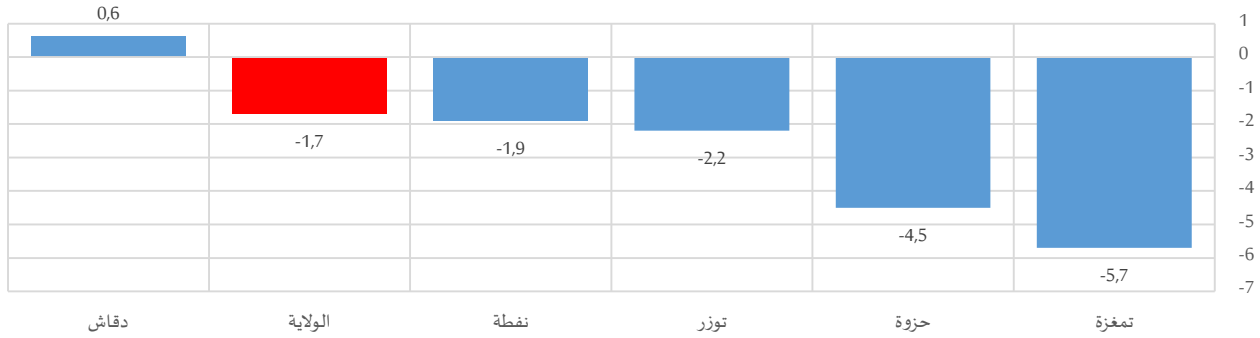

وتتفاوت حدّة الفوارق بين الجنسين في نسب استعمال الانترنت بين المعتمديات حسب الفئات العمرية لتتجاوز الـ 12 نقطة. وقد رُصدت أعلى الفجوات بكل من معتمدية تمغزة ومعتمدية حزوة من خلال تقدم نسبة استعمال الانترنت عند الرجال بـ 12.6 نقطة للفئة العمرية (30-59 سنة) بمعتمدية تمغزة و 10.0 نقطة بمعتمدية حزوة.

رسم 2-16: فجوات النوع الاجتماعي في نسبة استعمال الانترنت (3 سنوات فما فوق) بين النساء والرجال حسب الفئة العمرية سنة 2014

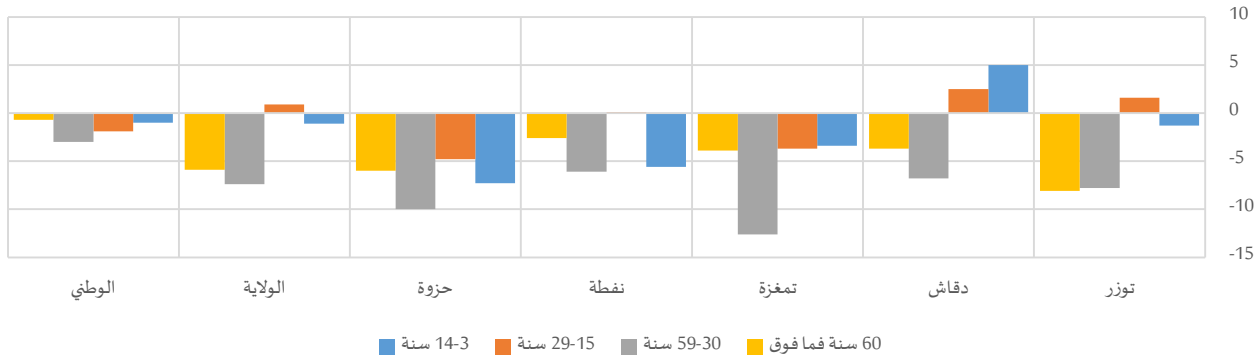

جدول 2-18: نسبة استعمال الانترنت (3 سنوات فما فوق) حسب الفئة العمرية سنة 2014⁷

| المجموع | 60 سنة فما فوق | | | 59-30 سنة | | | 29-15 سنة | | | 14-3 سنة | | | | | |
|---------|----------------|-------|-------|-----------|-------|-------|-----------|-------|-------|----------|-------|-------|-------|-------|---------|
| | المجموع | نساء | رجال | المجموع | نساء | رجال | المجموع | نساء | رجال | المجموع | نساء | رجال | | | |
| 41,3% | 40,2% | 42,4% | 11,5% | 6,2% | 14,3% | 33,7% | 29,7% | 37,5% | 63,2% | 64,0% | 62,4% | 36,2% | 35,5% | 36,8% | توزر |
| 35,8% | 36,1% | 35,5% | 16,7% | 14,0% | 17,7% | 27,5% | 23,8% | 30,6% | 54,6% | 55,8% | 53,3% | 28,8% | 31,3% | 26,3% | دقاش |
| 36,8% | 33,7% | 39,4% | 16,7% | 13,6% | 17,5% | 30,0% | 22,8% | 35,4% | 51,4% | 49,5% | 53,2% | 26,8% | 25,2% | 28,6% | تمغزة |
| 40,0% | 39,1% | 41,0% | 12,4% | 10,6% | 13,2% | 27,5% | 24,4% | 30,5% | 63,0% | 63,1% | 63,0% | 40,3% | 37,5% | 43,1% | نفطة |
| 41,1% | 38,6% | 43,1% | 5,7% | 0,0% | 6,0% | 25,1% | 19,1% | 29,1% | 58,7% | 56,2% | 61,0% | 32,2% | 28,6% | 35,9% | حزوة |
| 39,4% | 38,5% | 40,2% | 13,1% | 9,1% | 15,0% | 30,4% | 26,6% | 34,0% | 59,8% | 60,3% | 59,4% | 34,6% | 34,0% | 35,1% | الولاية |
| 44,2% | 43,9% | 44,4% | 20,8% | 20,3% | 21,0% | 35,9% | 34,3% | 37,3% | 61,1% | 60,1% | 62,0% | 41,9% | 41,4% | 42,4% | الوطني |

⁷ الموافق للمؤشر (1-8-17) ضمن أهداف التنمية المستدامة



جدول 19-2: مستعملي الانترنت (3 سنوات فما فوق) حسب الفئة العمرية سنة 2014

| المجموع | | | التوزيع النسبي | | | | | | | | | | | | |
|---------|---------|---------|----------------|------|------|-----------|-------|-------|-----------|-------|-------|----------|-------|-------|---------|
| | | | 60 سنة فما فوق | | | 59-30 سنة | | | 29-15 سنة | | | 14-3 سنة | | | |
| المجموع | نساء | رجال | المجموع | نساء | رجال | المجموع | نساء | رجال | المجموع | نساء | رجال | المجموع | نساء | رجال | |
| 15882 | 7493 | 8389 | 1,6% | 0,6% | 2,4% | 35,4% | 32,1% | 38,5% | 43,0% | 47,0% | 39,5% | 20,0% | 20,3% | 19,6% | توزر |
| 7958 | 3845 | 4114 | 2,4% | 1,1% | 3,6% | 31,9% | 26,8% | 36,6% | 48,3% | 52,5% | 44,4% | 17,4% | 19,5% | 15,5% | دقاش |
| 1714 | 723 | 991 | 1,9% | 0,7% | 2,8% | 29,2% | 22,4% | 34,1% | 52,5% | 57,3% | 49,0% | 16,4% | 19,5% | 14,1% | تمغزة |
| 7011 | 3348 | 3663 | 1,8% | 1,0% | 2,5% | 28,6% | 25,9% | 31,1% | 45,9% | 50,3% | 41,9% | 23,7% | 22,8% | 24,5% | نفطة |
| 1390 | 600 | 790 | 0,2% | 0,0% | 0,4% | 18,5% | 13,0% | 22,6% | 61,7% | 66,4% | 58,2% | 19,6% | 20,6% | 18,8% | حزوة |
| 33956 | 16010 | 17947 | 1,8% | 0,8% | 2,6% | 32,2% | 28,3% | 35,6% | 46,1% | 50,2% | 42,5% | 19,9% | 20,6% | 19,3% | الولاية |
| 3688896 | 1716920 | 1971977 | 2,8% | 1,8% | 3,6% | 33,7% | 31,7% | 35,4% | 43,2% | 45,6% | 41,1% | 20,3% | 20,8% | 19,9% | الوطني |

المحور الثالث: مشاركة المرأة في النشاط الاقتصادي ومكانتها في القوة العاملة

في إطار متابعة تعزيز النمو الاقتصادي المطرد والشامل للجميع والمستدام (الهدف 8) من أهداف التنمية المستدامة) وتحديد الوضع النشيط للشباب بين 15 و 24 سنة، بلغت النسبة المئوية للذين هم خارج دائرة التعليم والعمالة والتدريب حوالي 26.9% على الصعيد الجهوي (مقابل 27.4% وطنيا)، وتراوح بين 22.0% (معتمدية نفطة) و 36.4% (معتمدية تمغزة) بين مختلف معتمديات ولاية تيزور. وعموما، ترتفع هذه النسبة في صفوف الرجال بفارق ناهز 0.1 نقطة جهويا (ليصل إلى حدود 4.8 نقطة لصالح الرجال بمعتمدية دقاش و 8.1 نقطة بمعتمدية تمغزة). بالنسبة للعاطلين والمشتغلين من السكان من الفئة العمرية (15-24 سنة)، كانت الفجوة بين الجنسين في التوزيع النسبي حسب الوضعيات الاقتصادية لهم لصالح الرجال في حين ارتفع التوزيع النسبي للنساء لدى الطالبات والمتكونات وغيرهن من غير النشيطات الأخريات (المهتمات أساسا بشؤون المنزل).

جدول 1-3: السكان (15-24 سنة) حسب الوضعيات الاقتصادية سنة 2014⁸

| المجموع | التوزيع النسبي | | | | | | | | | | | | | | |
|---------|----------------|--------|---------|---------------------|-------|---------|-------------------|-------|---------|-----------|-------|-------|-------|-------|---------|
| | العاطلين | | | غير النشطين | | | | | | المشتغلين | | | | | |
| | | | | غير النشطين الآخرين | | | الطلبة والمتكونين | | | | | | | | |
| المجموع | نساء | رجال | المجموع | نساء | رجال | المجموع | نساء | رجال | المجموع | نساء | رجال | | | | |
| 7077 | 3558 | 3519 | 10,3% | 8,8% | 11,9% | 13,9% | 15,8% | 12,0% | 59,7% | 66,4% | 52,9% | 16,0% | 9,0% | 23,2% | توزر |
| 4678 | 2397 | 2281 | 9,9% | 6,8% | 13,2% | 21,6% | 22,4% | 20,8% | 53,1% | 59,7% | 46,1% | 15,4% | 11,0% | 20,0% | دقاش |
| 1239 | 621 | 618 | 12,7% | 7,5% | 17,9% | 23,7% | 32,9% | 14,4% | 49,0% | 54,1% | 43,9% | 14,6% | 5,5% | 23,8% | تمغزة |
| 3374 | 1712 | 1661 | 6,0% | 5,0% | 7,1% | 16,0% | 17,7% | 14,2% | 57,3% | 64,2% | 50,3% | 20,7% | 13,1% | 28,5% | نفطة |
| 924 | 449 | 475 | 7,9% | 5,4% | 10,2% | 20,5% | 22,6% | 18,5% | 44,0% | 57,0% | 31,7% | 27,6% | 14,9% | 39,6% | حزوة |
| 17292 | 8737 | 8555 | 9,4% | 7,2% | 11,6% | 17,5% | 19,6% | 15,3% | 55,8% | 62,8% | 48,8% | 17,3% | 10,4% | 24,3% | الولاية |
| 1775867 | 882853 | 893014 | 9,8% | 7,8% | 11,7% | 17,6% | 21,8% | 13,5% | 53,1% | 57,3% | 48,9% | 19,6% | 13,2% | 25,9% | الوطني |

رسم 1-3: فجوات النوع الاجتماعي في التوزيع النسبي بين النساء والرجال (15-24 سنة) حسب الوضعيات الاقتصادية سنة 2014

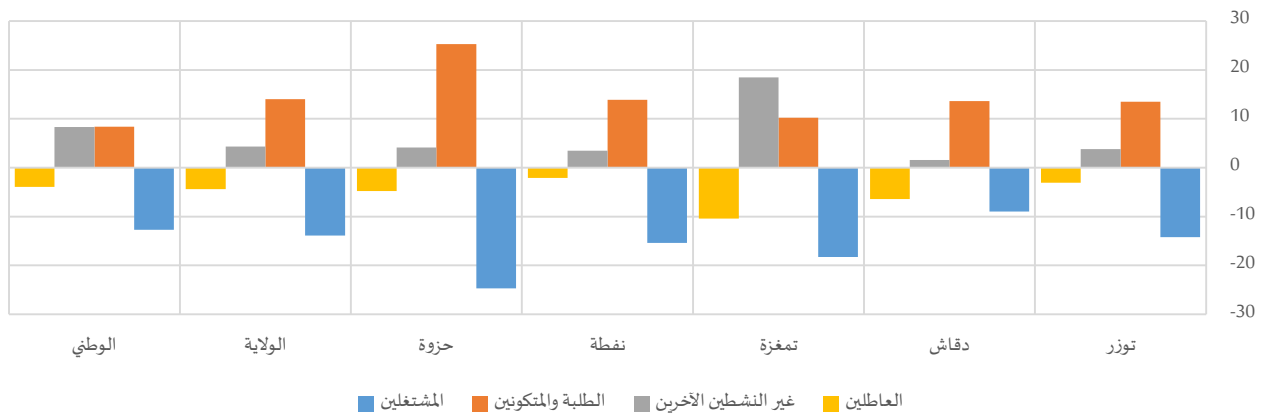

⁸ الموافق للمؤشر (1-6-8) ضمن أهداف التنمية المستدامة



وباعتبار أنّ المشاركة النشيطة للمرأة والتقليص من الفجوة بينها وبين الرجل في جميع الميادين من العناصر الأساسية لدعم المنافسة وتطوير الاقتصاد، حققت المرأة في ولاية تيزور خلال العشرية الماضية تطورا في نسبة النشاط قياسا بنسبة النشاط لدى الرجال لتبلغ 26.4% سنة 2014. وهذا ما يعني أنّ المرأة بولاية تيزور لم تعد رهينة القيد الاجتماعي التقليدي من حيث التزامها بالأشغال المنزلية فقط، بل توجهها نحو إفتكالك مكانة إقتصادية أكبر للحصول على فرصتها بسوق الشغل رغم بقاء هذه النسبة ضعيفة نسبيا مقارنة بنسبة النشاط لدى الرجل التي تبلغ 67.4%، أي الضعف والنصف تقريبا.

خارطة 1-3: فجوات النوع الاجتماعي في نسب النشاط بين النساء والرجال سنة 2014

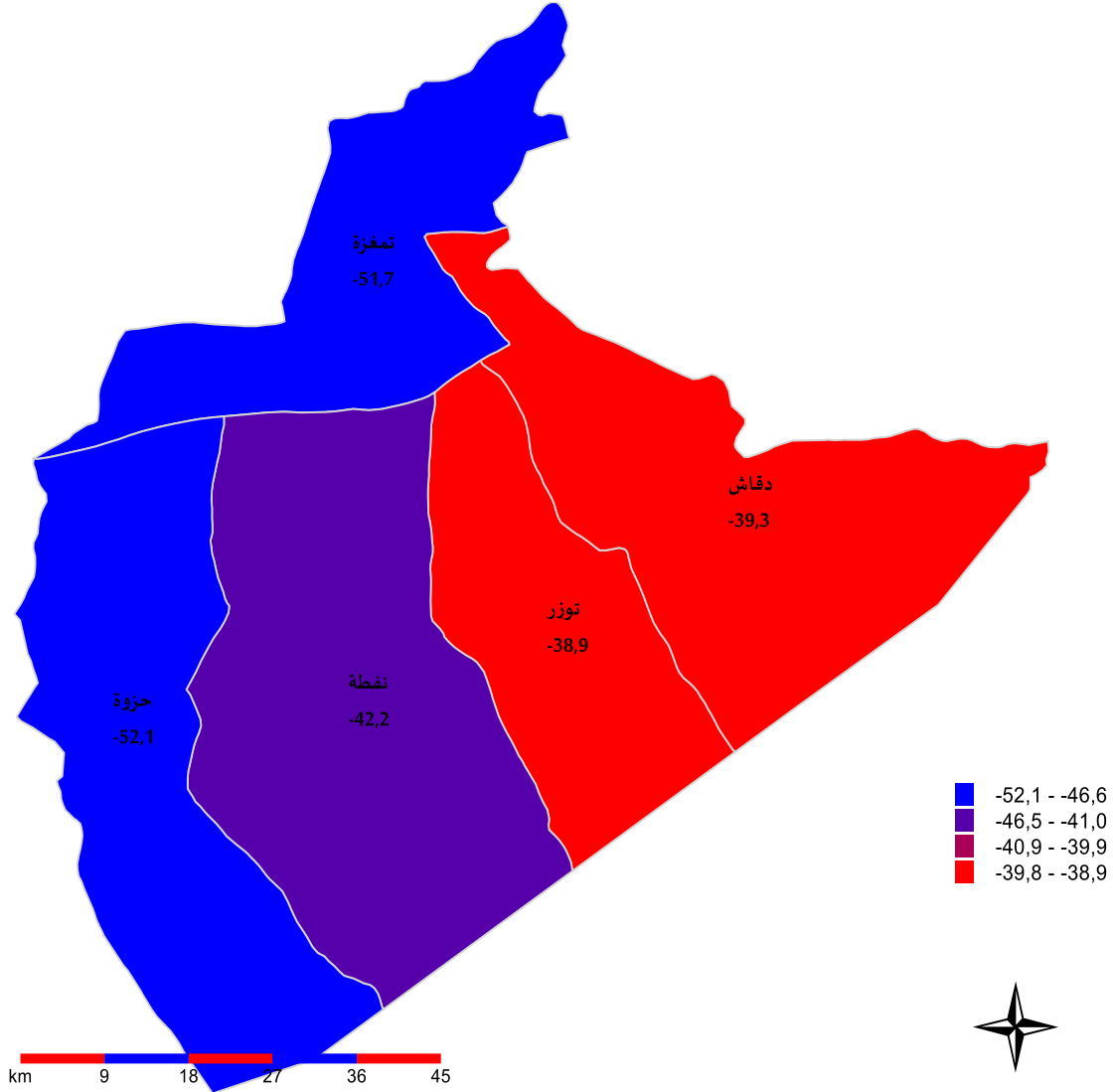

جدول 2-3: الناشطين (15 سنة فما فوق) ونسب النشاط سنة 2014

| المجموع | نسبة النشاط | | عدد الناشطين | | | |
|---------|-------------|-------|--------------|---------|---------|---------|
| | نساء | رجال | المجموع | نساء | رجال | |
| 48,8% | 29,7% | 68,6% | 16716 | 5185 | 11531 | توزر |
| 43,8% | 24,9% | 64,2% | 9420 | 2778 | 6642 | دقاش |
| 43,1% | 17,4% | 69,1% | 2113 | 427 | 1686 | تمغزة |
| 45,3% | 25,1% | 67,3% | 7261 | 2102 | 5159 | نفطة |
| 47,2% | 20,6% | 72,7% | 1626 | 348 | 1278 | حزوة |
| 46,3% | 26,4% | 67,4% | 37135 | 10840 | 26295 | الولاية |
| 46,5% | 28,2% | 65,5% | 3869272 | 1189874 | 2679398 | الوطني |

1- السكان المشتغلون (15 سنة فما فوق)

1-1- المشتغلون حسب الحالة المدنية

وفقا لتوزيع السكان المشتغلين حسب الحالة المدنية، بلغت نسبة النساء المطلقات والأرامل 7.1% مقابل 1.0% في صفوف الرجال. يحيلنا هذا إلى اعتبار أن الدافع الاجتماعي للنساء من المطلقات والأرامل هو من الأسباب الرئيسية إلى ارتفاع هذه النسب قصد الاعتماد على الذات ومقاومة الخصاصة والفقر وتلبية حاجيات أفراد العائلة خاصة بالنسبة لمن تعيل أبناءها.

على المستوى المحلي، كانت نسب المشتغلين المتزوجات أدنى من نسب المشتغلين المتزوجين حيث تراوحت الفوارق بين هذه النسب بين 13.0 نقطة (معتمدية توزر) و29.9 نقطة (معتمدية حزوة) وذلك تبعا لانعكاسات الظروف الاجتماعية والاقتصادية لوسط الإقامة. في المقابل، ترتفع نسب المشتغلين العزباوات مقارنة بنسب المشتغلين العزاب خاصة بالأوساط ذات تاخوصية الريفية على غرار ماشهدته معتمدي حزوة ودقاش حيث ناهزت الفجوة 27.8 نقطة و22.1 نقطة على التوالي.

رسم 2-3: فجوات النوع الاجتماعي في التوزيع النسبي بين النساء والرجال المشتغلين (15 سنة فما فوق) حسب الحالة المدنية سنة 2014

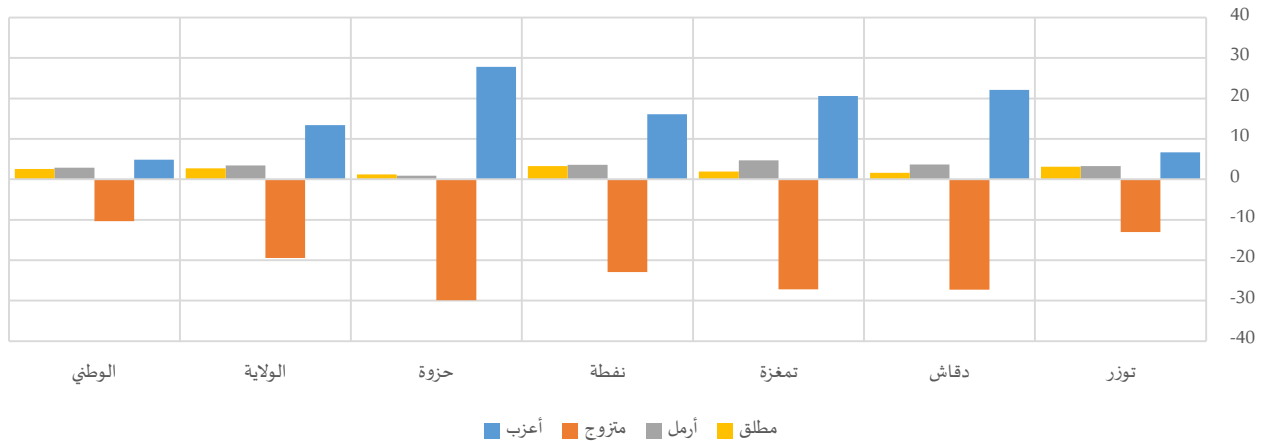

جدول 3-3: المشتغلين (15 سنة فما فوق) حسب الحالة المدنية سنة 2014

| المجموع | التوزيع النسبي | | | | | | | | | | | | | | توزر |
|---------|----------------|---------|------|---------|------|------|---------|------|-------|---------|-------|-------|-------|-------|---------|
| | مطلق | | | أرمل | | | متزوج | | | أعزب | | | | | |
| | المجموع | رجال | نساء | المجموع | رجال | نساء | المجموع | رجال | نساء | المجموع | رجال | نساء | | | |
| 14023 | 3775 | 10248 | 1,6% | 3,9% | 0,8% | 1,3% | 3,7% | 0,4% | 65,6% | 56,1% | 69,1% | 31,5% | 36,4% | 29,7% | |
| 7821 | 2074 | 5747 | 0,9% | 2,1% | 0,5% | 1,4% | 4,1% | 0,4% | 58,2% | 38,2% | 65,5% | 39,5% | 55,7% | 33,6% | دقاش |
| 1706 | 257 | 1449 | 1,1% | 2,8% | 0,9% | 1,4% | 5,4% | 0,7% | 59,6% | 36,5% | 63,7% | 37,9% | 55,4% | 34,8% | تمغزة |
| 6442 | 1626 | 4815 | 1,5% | 3,9% | 0,6% | 1,2% | 3,9% | 0,3% | 62,6% | 45,5% | 68,4% | 34,7% | 46,7% | 30,6% | نفطة |
| 1400 | 248 | 1153 | 0,2% | 1,2% | 0,0% | 0,4% | 1,2% | 0,3% | 53,9% | 29,3% | 59,2% | 45,4% | 68,3% | 40,5% | حزوة |
| 31391 | 7979 | 23412 | 1,3% | 3,3% | 0,6% | 1,3% | 3,8% | 0,4% | 62,3% | 47,8% | 67,2% | 35,1% | 45,1% | 31,7% | الولاية |
| 3295960 | 922700 | 2373260 | 1,4% | 3,3% | 0,7% | 1,2% | 3,3% | 0,4% | 66,1% | 58,7% | 69,0% | 31,3% | 34,8% | 29,9% | الوطني |

2-2- المشتغلون حسب المستوى التعليمي

بينت نتائج التعداد أن أكبر نسبة من المشتغلين تمثل ذوات المستوى التعليمي ثانوي أو أساسي مرحلة ثانية بنسبة 35.5%، بينما تمثل نسبة المشتغلين من الرجال من ذوي مستوى تعليمي ثانوي قديم أو أساسي مرحلة ثانية 40.0%، مع وجود تباين كبير في التوزيع بين المعتمديات.

من جهة أخرى، تناهز نسبة المشتغلين ذوات مستوى تعليمي عالي 34.7%، أي حوالي ثلاث مرات ما هو مسجل لدى الرجال (12.8%). هذا المؤشر يكشف ملامح إيجابية فيما يتعلق بتوجه المرأة نحو اعتلاء مراكز القرار بنسق أسرع مما هو عليه لدى الرجال، الأمر الذي يمكن أن يساهم في بلوغ هدف المساواة في هذه النقطة المحبوبة ضمن أهداف التنمية المستدامة.

رسم 3-3: فجوات النوع الاجتماعي في التوزيع النسبي بين النساء والرجال المشتغلين (15 سنة فما فوق) حسب المستوى التعليمي سنة 2014

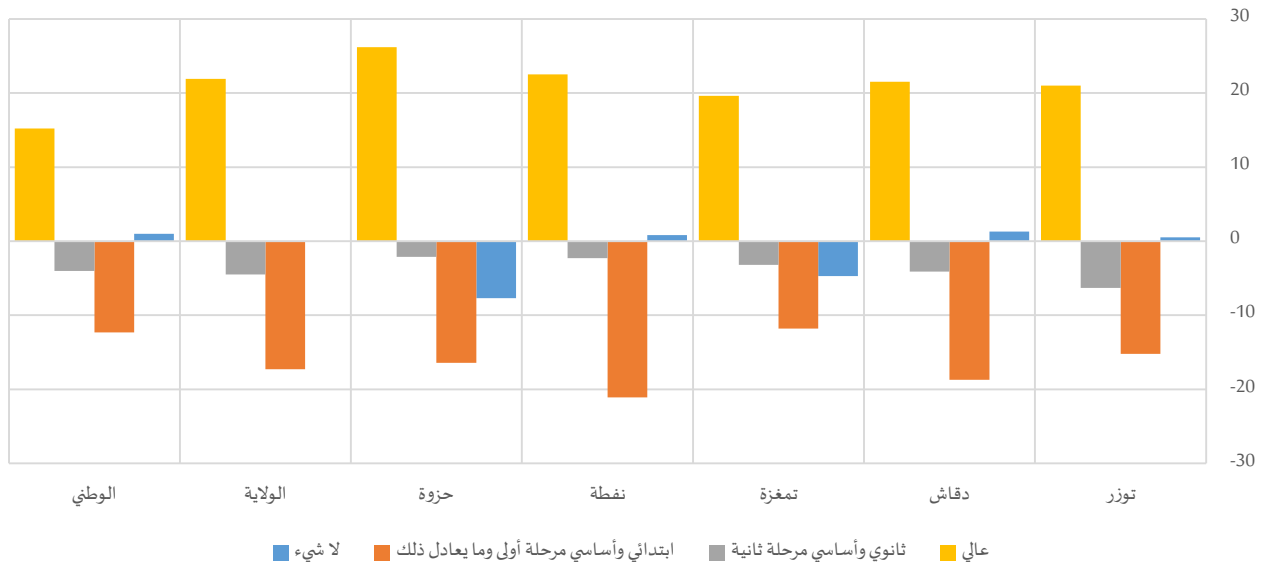

جدول 3-4: المشتغلين (15 سنوات فما فوق) حسب المستوى التعليمي سنة 2014

| المجموع | التوزيع النسبي | | | | | | | | | | | | | | |
|---------|----------------|--------|-------|--------------------------|-------|-------|---|-------|-------|---------|-------|-------|-------|-------|---------|
| | عالي | | | ثانوي وأساسي مرحلة ثانية | | | ابتدائي وأساسي مرحلة أولى وما يعادل ذلك | | | لا شيء | | | | | |
| | المجموع | رجال | نساء | المجموع | رجال | نساء | المجموع | رجال | نساء | المجموع | رجال | نساء | | | |
| 14023 | 10248 | 3775 | 15,0% | 36,0% | 20,6% | 44,5% | 38,2% | 42,8% | 34,4% | 19,2% | 30,3% | 6,1% | 6,6% | 6,2% | توزر |
| 7821 | 5747 | 2074 | 11,5% | 33,0% | 17,2% | 37,0% | 32,9% | 35,9% | 43,6% | 24,9% | 38,6% | 7,9% | 9,2% | 8,2% | دقاش |
| 1706 | 1449 | 257 | 6,3% | 25,9% | 9,3% | 38,7% | 35,5% | 38,2% | 40,0% | 28,2% | 38,2% | 15,1% | 10,4% | 14,3% | تمغزة |
| 6442 | 4815 | 1626 | 12,8% | 35,3% | 18,5% | 34,9% | 32,6% | 34,3% | 44,9% | 23,8% | 39,6% | 7,4% | 8,2% | 7,6% | نفطة |
| 1400 | 1153 | 248 | 9,1% | 35,3% | 13,7% | 38,2% | 36,1% | 37,8% | 34,8% | 18,4% | 31,9% | 17,9% | 10,2% | 16,6% | حزوة |
| 31391 | 23412 | 7979 | 12,8% | 34,7% | 18,4% | 40,0% | 35,5% | 38,9% | 39,2% | 21,9% | 34,8% | 7,9% | 7,9% | 7,9% | الولاية |
| 3295960 | 2373260 | 922700 | 16,4% | 31,6% | 20,7% | 39,8% | 35,8% | 38,7% | 33,9% | 21,6% | 30,4% | 10,0% | 11,0% | 10,3% | الوطني |

3-1- المشتغلون حسب الفئة العمرية

تحليل النتائج حسب الهيكلية العمرية للمشتغلين يؤكد تأثير حداثة مشروع تمكين المرأة، حيث تجاوزت نسبة المشتغلين بالفئة العمرية (15-29 سنة) نسب المشتغلين الرجال بنفس الفئة بفارق ناهز 30.1 نقطة على المستوى الجهوي. وتراوحت الفجوة على المستوى المحلي بين 4.5 نقطة (بمعتمدية توزر) و26.9 نقطة (بمعتمدية حزوة). أما بالنسبة للفئة العمرية (30-59 سنة)، تجاوزت النسبة في صفوف المشتغلين الرجال ما لدى المشتغلين النساء بكل معتمديات الولاية وبلغت الفجوة 5.7 نقطة على المستوى الجهوي.

رسم 3-4: فجوات النوع الاجتماعي في التوزيع النسبي بين النساء والرجال المشتغلين (15 سنة فما فوق) حسب الفئة العمرية سنة 2014

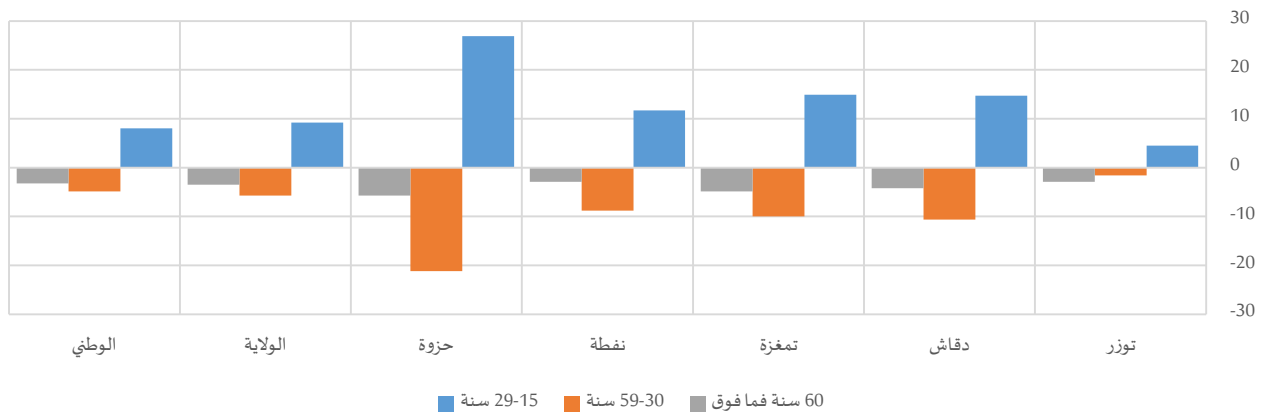

جدول 3-5: المشتغلين (15 سنة فما فوق) حسب الفئة العمرية سنة 2014

| المجموع | التوزيع النسبي | | | | | | | | | | | |
|---------|----------------|--------|------|-----------|------|-------|-----------|-------|-------|-------|-------|---------|
| | 60 سنة فما فوق | | | 59-30 سنة | | | 29-15 سنة | | | | | |
| | المجموع | رجال | نساء | المجموع | رجال | نساء | المجموع | رجال | نساء | | | |
| 14023 | 10248 | 3775 | 4,4% | 1,5% | 3,6% | 76,2% | 75,0% | 76,6% | 20,2% | 23,5% | 19,0% | توزر |
| 7821 | 5747 | 2074 | 5,5% | 1,3% | 4,4% | 71,8% | 64,0% | 74,6% | 23,8% | 34,6% | 19,9% | دقاش |
| 1706 | 1449 | 257 | 6,7% | 1,8% | 6,0% | 67,4% | 58,9% | 68,9% | 26,6% | 39,2% | 24,3% | تمغزة |
| 6442 | 4815 | 1626 | 4,7% | 1,8% | 4,0% | 71,1% | 64,5% | 73,3% | 24,9% | 33,7% | 22,0% | نفطة |
| 1400 | 1153 | 248 | 6,9% | 1,2% | 5,9% | 55,2% | 37,7% | 58,9% | 38,9% | 61,1% | 34,2% | حزوة |
| 31391 | 23412 | 7979 | 5,0% | 1,5% | 4,1% | 72,6% | 68,4% | 74,1% | 23,3% | 30,1% | 20,9% | الولاية |
| 3295960 | 2373260 | 922700 | 5,4% | 2,2% | 4,5% | 71,5% | 68,0% | 72,9% | 24,0% | 29,8% | 21,8% | الوطني |

4-1- المشتغلون حسب قطاع التشغيل

يستقطب قطاع التربية والصحة والخدمات الإدارية أكبر عدد من المشتغلين بنسبة 41.6% من مجموع المشتغلين، مقابل 62.1% لدى النساء و34.7% لدى الرجال. في مرتبة ثانية، 13.2% من مواطني الشغل تشمل قطاع الفلاحة والصيد البحري، حيث تمثل النسبة لدى النساء 2.3% مقابل 16.9% لدى الرجال. ويستقطب قطاع التجارة 16.4% من النساء المشتغلات، في حين يغطي 10.2% من الرجال المشتغلين. وفي كل من قطاعي البناء والأشغال العامة والنقل والمواصلات، شهدت تقدم نسب الرجال المشتغلين بها مقارنة بالنسب المسجلة لدى النساء.

ومتابعة للهدف (9) من أهداف التنمية المستدامة لـ"إقامة بني تحتية قادرة على الصمود، وتحفيز التصنيع الشامل للجميع والمستدام، وتشجيع الابتكار"، كانت نسب المشتغلين في قطاع الصناعات المعملية ضعيفة (3.3%) بولاية توزر لضعف النسيج الصناعي وطبيعة الأنشطة الاقتصادية بها. هذا الضعف كان أكبر حدة في صفوف النساء من خلال وجود 0.8% فقط من المشتغلات في هذا القطاع، مقابل 4.1% من المشتغلين الرجال.

جدول 3-6: المشتغلين (15 سنوات فما فوق) حسب قطاع التشغيل سنة 2014

| | التوزيع النسبي | | | | | | | | | | | | | | | |
|---------|----------------|-------|-------|------------------------|------|-------|-----------------|-------|-------|--------------------------------|------|------|-------|-----------------------|-------|------|
| | التجارة | | | البناء والأشغال العامة | | | المناجم والطاقة | | | الصناعات المعملية ⁹ | | | | الفلاحة والصيد البحري | | |
| | المجموع | نساء | رجال | المجموع | نساء | رجال | المجموع | نساء | رجال | المجموع | نساء | رجال | | المجموع | نساء | رجال |
| توزر | 11,0% | 10,6% | 11,1% | 13,9% | 0,7% | 18,8% | 4,5% | 5,1% | 4,3% | 2,1% | 1,0% | 2,5% | 8,2% | 1,4% | 10,7% | |
| دقاش | 9,7% | 9,4% | 9,9% | 12,7% | 0,8% | 17,0% | 4,9% | 8,0% | 3,8% | 3,1% | 0,6% | 4,0% | 18,8% | 4,1% | 24,1% | |
| تمغزة | 3,6% | 4,2% | 3,5% | 6,9% | 1,3% | 7,9% | 2,4% | 9,6% | 1,1% | 5,8% | 0,7% | 6,7% | 4,9% | 1,5% | 5,5% | |
| نفطة | 19,3% | 41,0% | 12,0% | 11,2% | 1,0% | 14,7% | 3,9% | 2,8% | 4,3% | 5,0% | 0,6% | 6,4% | 17,1% | 2,0% | 22,2% | |
| حزوة | 6,8% | 13,9% | 5,3% | 8,7% | 0,0% | 10,6% | 2,3% | 4,1% | 1,9% | 5,0% | 1,2% | 5,8% | 23,3% | 4,5% | 27,3% | |
| الولاية | 11,8% | 16,4% | 10,2% | 12,4% | 0,8% | 16,4% | 4,3% | 5,5% | 3,8% | 3,3% | 0,8% | 4,1% | 13,2% | 2,3% | 16,9% | |
| الوطني | 13,2% | 9,0% | 14,8% | 14,5% | 0,9% | 19,7% | 18,3% | 30,3% | 13,7% | 1,7% | 0,7% | 2,1% | 10,5% | 8,0% | 11,5% | |

| المجموع | التوزيع النسبي | | | | | | | | | | | |
|---------|----------------|---------|-------|----------------------------------|-------|-------|------------------|-------|------|---------|------|---------|
| | خدمات أخرى | | | التربية والصحة والخدمات الإدارية | | | النقل والمواصلات | | | | | |
| | المجموع | نساء | رجال | المجموع | نساء | رجال | المجموع | نساء | رجال | المجموع | نساء | |
| 14023 | 3775 | 10248 | 11,6% | 13,2% | 11,0% | 42,7% | 65,9% | 34,2% | 6,0% | 2,1% | 7,5% | توزر |
| 7821 | 2074 | 5747 | 6,0% | 8,5% | 5,1% | 40,4% | 66,2% | 31,2% | 4,2% | 2,2% | 5,0% | دقاش |
| 1706 | 257 | 1449 | 5,0% | 5,6% | 4,9% | 69,8% | 75,9% | 68,7% | 1,7% | 1,2% | 1,8% | تمغزة |
| 6442 | 1626 | 4815 | 7,2% | 6,4% | 7,5% | 32,2% | 44,9% | 28,0% | 4,1% | 1,3% | 5,0% | نفطة |
| 1400 | 248 | 1153 | 4,1% | 8,2% | 3,2% | 46,7% | 67,2% | 42,3% | 3,1% | 0,8% | 3,6% | حزوة |
| 31391 | 7979 | 23412 | 8,6% | 10,2% | 8,1% | 41,6% | 62,1% | 34,7% | 4,8% | 1,9% | 5,8% | الولاية |
| 3295960 | 922700 | 2373260 | 11,8% | 13,6% | 11,1% | 25,2% | 36,3% | 20,9% | 4,9% | 1,2% | 6,3% | الوطني |

⁹ الموافق للمؤشر (2-2-9) ضمن أهداف التنمية المستدامة

5-1- المشتغلون حسب المهنة

من خلال توزيع المشتغلين حسب المهنة، 26.7% من المشتغلين هم من العملة وغير المختصين. أما على مستوى النوع الاجتماعي، يبرز التوزيع النسبي تقدم نسب النساء خاصة في المهن الفكرية والعلمية والمهن الوسطى والمستخدمين الإداريين، حيث تبلغ نسبتهن 45.6% مقابل 15.1% من الرجال في هذه المهنة، أي بفارق ناهز 30.5 نقطة. بالنسبة للمهن الخاصة بالعملة وغير المختصين، بلغت نسبة النساء المشتغلات بهذه المهنة 29.2%، مقابل 25.9% في صفوف الرجال. وأمام إقبال الرجال على المهن التقليدية بولاية توزر من خلال استقطاب 9.1% من الرجال المشتغلين، لم تتجاوز نسبة النساء المشتغلات بالمهن ذات الطابع التقليدي 5.3% من مجموع النساء المشتغلات. فيما يتعلق بأعوان الخدمات المباشرة للخوادم والتجارة والبيع، تُمثل المشتغلات بهذه المهنة 12.9% من مجموع المشتغلات، مقابل 19.6% لدى الرجال.

ومتابعة لـ "تحقيق المساواة بين الجنسين وتمكين كل النساء والفتيات"، الهدف (5) من أهداف التنمية المستدامة، خاصة في مجال "كفالة مشاركة المرأة مشاركة كاملة وفعالة وتكافؤ الفرص المتاحة لها للقيادة على قدم المساواة مع الرجل على جميع مستويات صنع القرار في الحياة السياسية والاقتصادية والعامة"، ناهزت نسب النساء بولاية توزر والمتقلدات لمناصب إدارية عليا (مديرين وإطارات التسيير والوكلاء) 3.8% من مجموع المشتغلات (مقابل 3.6% على المستوى الوطني)، أي حوالي نصف النسبة المسجلة في صفوف الرجال (5.3%).

جدول 3-7: المشتغلين (15 سنوات فما فوق) حسب المهنة سنة 2014

| التوزيع النسبي | | | | | | | | | | | | | | |
|--|--------|---------|---------------------------------|-------|-------|---------------------------------------|-------|-------|---------------------------------------|-------|-------|---|--------------------|-------|
| أعوان الخدمات المباشرة للخوادم والتجارة والبيع | | | المستخدمون الإداريون | | | المهن الوسطى | | | المهن الفكرية والعلمية | | | المديرون وإطارات التسيير والوكلاء | | |
| المجموع | نساء | رجال | المجموع | نساء | رجال | المجموع | نساء | رجال | المجموع | نساء | رجال | المجموع | نساء ¹⁰ | رجال |
| 20,5% | 14,9% | 22,6% | 8,8% | 16,7% | 5,9% | 5,8% | 11,8% | 3,6% | 12,6% | 23,9% | 8,5% | 6,4% | 4,7% | 7,0% |
| 15,0% | 10,0% | 16,8% | 6,9% | 15,5% | 3,8% | 3,5% | 5,8% | 2,7% | 9,8% | 19,4% | 6,3% | 3,6% | 2,7% | 4,0% |
| 15,5% | 9,4% | 16,6% | 5,7% | 16,2% | 3,9% | 2,8% | 6,6% | 2,1% | 7,9% | 19,9% | 5,7% | 3,0% | 1,7% | 3,2% |
| 16,8% | 13,1% | 18,1% | 5,2% | 10,0% | 3,6% | 3,9% | 8,3% | 2,4% | 10,8% | 19,6% | 7,8% | 3,9% | 3,4% | 4,0% |
| 16,4% | 9,1% | 18,0% | 5,6% | 16,8% | 3,2% | 2,6% | 4,5% | 2,2% | 6,6% | 15,9% | 4,6% | 3,6% | 3,3% | 3,6% |
| 17,9% | 12,9% | 19,6% | 7,3% | 15,0% | 4,7% | 4,5% | 9,1% | 3,0% | 11,0% | 21,5% | 7,4% | 4,9% | 3,8% | 5,3% |
| 17,0% | 11,2% | 19,3% | 4,8% | 8,1% | 3,5% | 6,0% | 9,1% | 4,8% | 11,4% | 19,2% | 8,4% | 4,7% | 3,6% | 5,1% |
| التوزيع النسبي | | | | | | | | | | | | | | |
| المجموع | | | العمال والمستخدمون غير المختصين | | | مشغلو التجهيزات والآلات وعمال التجميع | | | حرفيو وعمال المهن ذات الطابع التقليدي | | | الفلاّحون والعمال الماهرين في الفلاحة والصيد البحري | | |
| المجموع | نساء | رجال | المجموع | نساء | رجال | المجموع | نساء | رجال | المجموع | نساء | رجال | المجموع | نساء | رجال |
| 14023 | 3775 | 10248 | 21,3% | 21,3% | 21,3% | 7,1% | 0,8% | 9,4% | 9,2% | 5,1% | 10,6% | 8,2% | 0,7% | 11,0% |
| 7821 | 2074 | 5747 | 28,4% | 33,5% | 26,5% | 6,3% | 2,8% | 7,5% | 7,9% | 6,1% | 8,5% | 18,7% | 4,2% | 24,0% |
| 1706 | 257 | 1449 | 51,0% | 33,6% | 54,0% | 5,0% | 1,3% | 5,6% | 4,5% | 9,6% | 3,6% | 4,7% | 1,8% | 5,3% |
| 6442 | 1626 | 4815 | 28,5% | 39,3% | 24,9% | 6,0% | 0,8% | 7,8% | 8,3% | 4,0% | 9,7% | 16,6% | 1,4% | 21,7% |
| 1400 | 248 | 1153 | 34,0% | 42,3% | 32,1% | 4,3% | 0,4% | 5,2% | 4,2% | 5,3% | 4,0% | 22,8% | 2,4% | 27,1% |
| 31391 | 7979 | 23412 | 26,7% | 29,2% | 25,9% | 6,4% | 1,3% | 8,2% | 8,2% | 5,3% | 9,1% | 13,0% | 1,9% | 16,8% |
| 3295960 | 922700 | 2373260 | 20,1% | 17,5% | 21,1% | 14,9% | 21,1% | 12,4% | 14,1% | 5,9% | 17,3% | 7,0% | 4,3% | 8,1% |

¹⁰ الموافق للمؤشر (2-5-5) ضمن أهداف التنمية المستدامة

6-1- المشتغلون حسب الوضعية المهنية

يشكل أصحاب المؤسسات الاقتصادية الخاصة 19.0% من مجموع مشتغلي ولاية توزر، لكن لا تمثل النساء سوى 12.2% من مجموع النساء المشتغلات في حين تبلغ نسبة الرجال من أصحاب المؤسسات الاقتصادية الخاصة 21.4% من مجموع الرجال المشتغلين. في المقابل، تفوق نسبة المشتغلات كأجيرات نسبة المشتغلين من الأجراء الرجال بفارق 7.1 نقطة. ويعزى هذا الاختلاف إلى بقاء مبادرة بعث المشاريع مرتفعة نسبياً لدى الرجال مقارنة بالمرأة التي كان حضورها بالدرجة الأولى مركزاً على الشغل بصفة أجرة.

جدول 3-8: المشتغلين (15 سنوات فما فوق) حسب الوضعية المهنية سنة 2014

| المجموع | التوزيع النسبي | | | | | | | | | | | | | | | | | | توزر | | | | | | |
|---------|----------------------|---------|------|---------|------|------|-----------------------|------|------|---------|------|-------|---------|-------|-------|---------|-------|------|------|-----------|--|--|--|--|--|
| | لحسابه الخاص وله أجر | | | | | | لحسابه الخاص بدون أجر | | | | | | متدرب | | | | | | | حالة أخرى | | | | | |
| | المجموع | نساء | رجال | المجموع | نساء | رجال | المجموع | نساء | رجال | المجموع | نساء | رجال | المجموع | نساء | رجال | المجموع | نساء | رجال | | | | | | | |
| 14023 | 3775 | 10248 | 0,0% | 0,0% | 0,0% | 0,4% | 0,3% | 0,4% | 0,1% | 0,2% | 0,1% | 81,4% | 86,6% | 79,5% | 9,5% | 7,0% | 10,4% | 8,6% | 5,8% | 9,7% | | | | | |
| 7821 | 2074 | 5747 | 0,0% | 0,1% | 0,0% | 1,2% | 0,8% | 1,3% | 0,1% | 0,0% | 0,1% | 77,0% | 86,6% | 73,6% | 13,1% | 7,3% | 15,2% | 8,6% | 5,1% | 9,8% | | | | | |
| 1706 | 257 | 1449 | 0,0% | 0,0% | 0,0% | 0,1% | 0,4% | 0,1% | 0,1% | 0,0% | 0,1% | 87,3% | 92,2% | 86,5% | 3,8% | 3,1% | 4,0% | 8,6% | 4,3% | 9,3% | | | | | |
| 6442 | 1626 | 4815 | 0,1% | 0,3% | 0,0% | 1,4% | 0,6% | 1,7% | 0,2% | 0,1% | 0,3% | 78,2% | 87,7% | 75,0% | 14,9% | 8,5% | 17,1% | 5,2% | 2,8% | 6,0% | | | | | |
| 1400 | 248 | 1153 | 0,0% | 0,0% | 0,0% | 3,2% | 0,0% | 3,9% | 0,2% | 0,0% | 0,3% | 80,0% | 87,7% | 78,4% | 14,1% | 11,1% | 14,8% | 2,4% | 1,2% | 2,7% | | | | | |
| 31391 | 7979 | 23412 | 0,0% | 0,1% | 0,0% | 0,9% | 0,5% | 1,0% | 0,1% | 0,1% | 0,1% | 79,9% | 87,0% | 77,5% | 11,4% | 7,4% | 12,8% | 7,6% | 4,8% | 8,6% | | | | | |
| 3295960 | 922700 | 2373260 | 0,2% | 0,2% | 0,2% | 1,2% | 1,9% | 0,9% | 0,2% | 0,2% | 0,1% | 78,9% | 86,2% | 76,0% | 12,2% | 7,7% | 14,0% | 7,4% | 3,9% | 8,8% | | | | | |

7-1- المشتغلون حسب طبيعة العمل

يُبرز التوزيع النسبي حسب طبيعة العمل فوارق بين الجنسين خاصة بالنسبة لممارسي الأعمال المنتظمة واقصيرة المدى، حيث بلغت نسبة المشتغلات في هذا الصنف 22.7% مقابل 12.6% في صفوف الرجال على الصعيد الجهوي. ومحلياً، انتشرت هذه الأعمال خاصة في صفوف مشتغلي معتمدية دقاش من خلال استقطاب 28.3% من النساء و15.2% من الرجال. من جهة أخرى، ترتفع نسبة الرجال المشتغلين بصفة منتظم ودائم إلى حدود 75.1%، في حين تمثل النسبة 66.3% من النساء المشتغلات بهذه الصفة على المستوى الجهوي.

رسم 3-5: فجوات النوع الاجتماعي في التوزيع النسبي بين النساء والرجال المشتغلين (15 سنة فما فوق) حسب طبيعة العمل سنة

2014

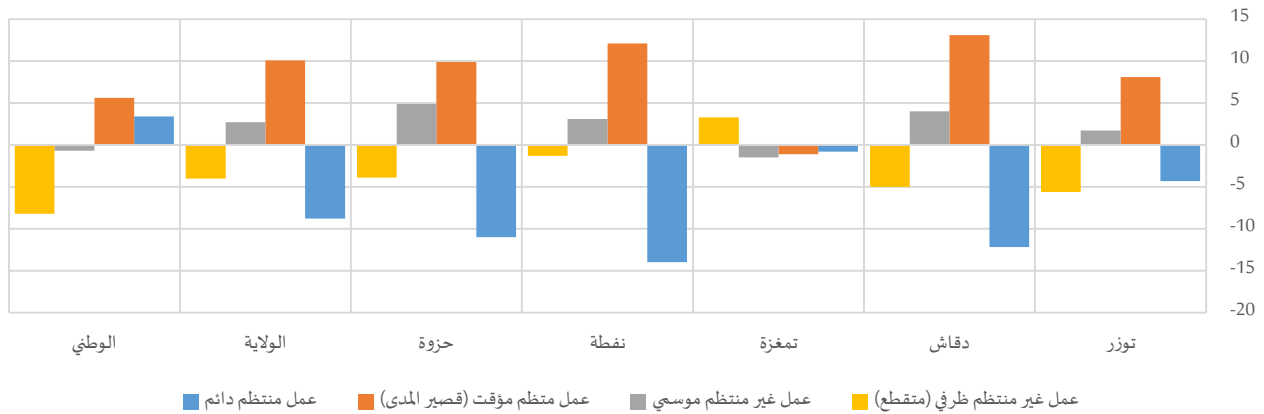

جدول 9-3: المشتغلين (15 سنوات فما فوق) حسب طبيعة العمل سنة 2014

| المجموع | التوزيع النسبي | | | | | | | | | | | | | | |
|---------|-----------------------------|---------|-------|---------------------|-------|------|----------------------------|------|-------|----------------|-------|-------|-------|-------|---------|
| | عمل غير منتظم ظريفي (متقطع) | | | عمل غير منتظم موسمي | | | عمل متظم مؤقت (قصير المدى) | | | عمل منتظم دائم | | | | | |
| | المجموع | رجال | نساء | المجموع | رجال | نساء | المجموع | رجال | نساء | المجموع | رجال | نساء | | | |
| 14023 | 3775 | 10248 | 6,7% | 2,6% | 8,2% | 2,8% | 4,0% | 2,3% | 17,0% | 22,9% | 14,8% | 73,5% | 70,4% | 74,7% | توزر |
| 7821 | 2074 | 5747 | 14,6% | 10,9% | 15,9% | 8,7% | 11,7% | 7,7% | 18,7% | 28,3% | 15,2% | 58,0% | 49,1% | 61,3% | دقاش |
| 1706 | 257 | 1449 | 2,8% | 5,6% | 2,3% | 3,1% | 1,9% | 3,4% | 17,6% | 16,7% | 17,8% | 76,5% | 75,8% | 76,6% | تمغزة |
| 6442 | 1626 | 4815 | 2,6% | 1,6% | 2,9% | 3,1% | 5,4% | 2,3% | 7,7% | 16,7% | 4,6% | 86,7% | 76,2% | 90,2% | نقطة |
| 1400 | 248 | 1153 | 6,5% | 3,3% | 7,2% | 4,3% | 8,3% | 3,4% | 8,4% | 16,6% | 6,7% | 80,7% | 71,7% | 82,7% | حزوة |
| 31391 | 7979 | 23412 | 7,6% | 4,6% | 8,6% | 4,4% | 6,4% | 3,7% | 15,1% | 22,7% | 12,6% | 72,9% | 66,3% | 75,1% | الولاية |
| 3295960 | 922700 | 2373260 | 13,5% | 7,6% | 15,8% | 4,8% | 4,3% | 5,0% | 13,9% | 17,9% | 12,3% | 67,8% | 70,3% | 66,9% | الوطني |

8-1- المشتغلون حسب مدة عقد العمل

بينت النتائج أن أغلب المشتغلين بولاية توزر (45.5%) يشتغلون بدون عقد إما لحسابهم الخاص أو معينين عائليين أو ما شابه ذلك. وشملت هذه الظاهرة أساسا الرجال بفارق ناهز 15.6 نقطة على المستوى الجهوي مقارنة بالنساء، وبصفة متفاوتة بين مختلف معتمديات ولاية توزر ليصل الفارق حدود 19.4 نقطة بمعتمدية توزر. في المقابل، امتازت النساء باشتغالهن وفقا لعقد عمل (بمدة غير محددة أو محددة) حيث بلغت نسبة المشتغلات في الصدد 66.2%، مقابل 50.6% من الرجال المشتغلين.

رسم 6-3: فجوات النوع الاجتماعي في التوزيع النسبي بين النساء والرجال المشتغلين (15 سنة فما فوق) حسب مدة عقد العمل سنة 2014

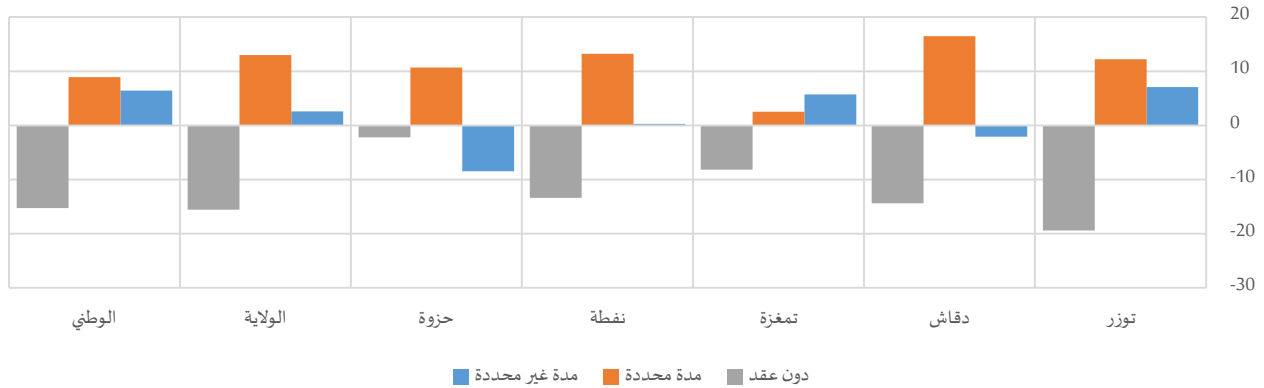

جدول 10-3: المشتغلين (15 سنوات فما فوق) حسب مدة عقد العمل سنة 2014

| المجموع | التوزيع النسبي | | | | | | | | | | | |
|---------|----------------|---------|-------|-----------|-------|-------|---------------|-------|-------|-------|-------|---------|
| | دون عقد | | | مدة محددة | | | مدة غير محددة | | | | | |
| | المجموع | رجال | نساء | المجموع | رجال | نساء | المجموع | رجال | نساء | | | |
| 14023 | 3775 | 10248 | 37,9% | 23,7% | 43,1% | 16,0% | 25,0% | 12,8% | 46,1% | 51,3% | 44,2% | توزر |
| 7821 | 2074 | 5747 | 51,8% | 41,2% | 55,6% | 16,5% | 28,6% | 12,1% | 31,8% | 30,2% | 32,3% | دقاش |
| 1706 | 257 | 1449 | 32,3% | 25,4% | 33,6% | 20,0% | 22,1% | 19,6% | 47,7% | 52,5% | 46,8% | تمغزة |
| 6442 | 1626 | 4815 | 57,2% | 47,2% | 60,6% | 9,0% | 18,9% | 5,7% | 33,7% | 34,0% | 33,7% | نقطة |
| 1400 | 248 | 1153 | 47,8% | 46,0% | 48,2% | 12,8% | 21,6% | 10,9% | 39,3% | 32,3% | 40,8% | حزوة |
| 31391 | 7979 | 23412 | 45,5% | 33,8% | 49,4% | 14,8% | 24,5% | 11,5% | 39,8% | 41,7% | 39,1% | الولاية |
| 3295960 | 922700 | 2373260 | 43,2% | 32,2% | 47,5% | 16,3% | 22,7% | 13,8% | 40,5% | 45,1% | 38,7% | الوطني |

2- السكان العاطلين (15 سنة فما فوق)

1-2- البطالة حسب الحالة المدنية

بلغ الفارق في نسبة البطالة بين النساء والرجال في ولاية توزر ما يقارب 15.4 نقطة. ويُفسر هذا بارتفاع نسبة النشاط لدى النساء مقابل الضعف النسبي لفرص العمل لديهن أمام الرجال. كما أنّ تغير هيكلية المستوى التعليمي لدى النساء ساهمت في انتقالها من مشغلة بصفة معينة عائلية إلى صاحبة شهادة باحثة عن شغل خارج الإطار الأسري. وفي تحليل لنسبة البطالة حسب الحالة المدنية، ترتفع الفجوة بين الجنسين في نسب البطالة بين النساء والرجال خاصة بالنسبة للمتزوجين والمطلقين، وقد يُفسر باعتماد الأسرة على المرأة في العناية بالأطفال والقيام بشؤون المنزل والاعتماد على الرجل في توفير الموارد الاقتصادية. وللملاحظة، فقد تميزت معتمدية تمغزة بارتفاع نسب النساء العاطلات عن العمل المطلقات مقارنة بنسب الرجال العاطلين عن العمل بنفس الوضعية العائلية وذلك من خلال فوارق ناهزت 53.3 نقطة.

رسم 7-3: فجوات النوع الاجتماعي في نسب البطالة بين النساء والرجال (15 سنة فما فوق) حسب الحالة المدنية سنة 2014

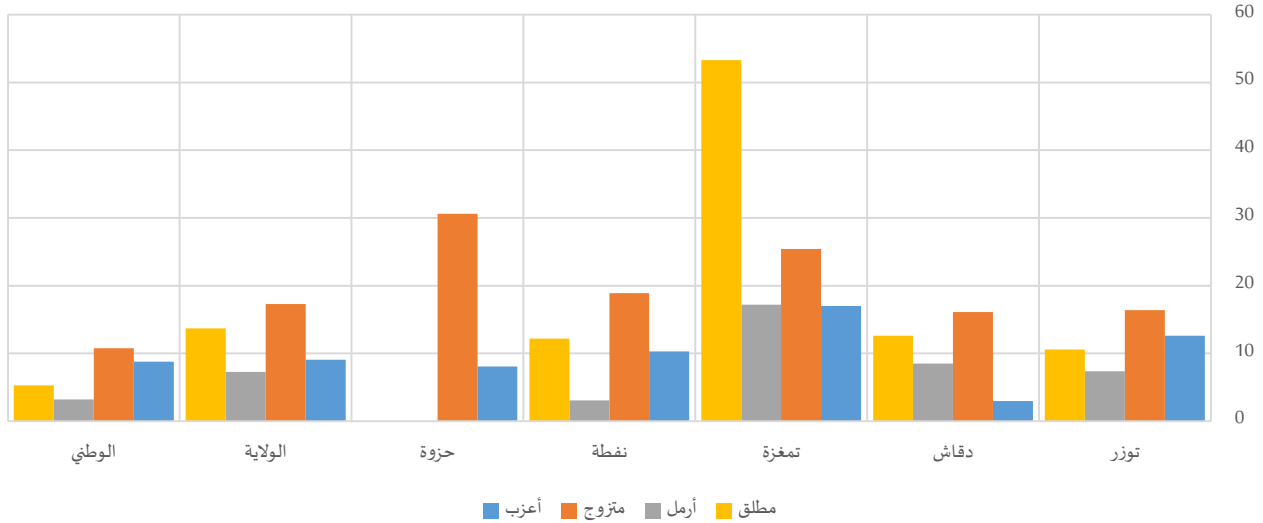

جدول 11-3: نسبة البطالة (15 سنوات فما فوق) حسب الحالة المدنية سنة 2014

| | المجموع | | | مطلق | | | أرمل | | | متزوج | | | أعزب | | |
|---------|---------|-------|-------|---------|-------|------|---------|-------|------|---------|-------|------|---------|-------|-------|
| | المجموع | نساء | رجال | المجموع | نساء | رجال | المجموع | نساء | رجال | المجموع | نساء | رجال | المجموع | نساء | رجال |
| توزر | 16,1% | 27,2% | 11,1% | 15,5% | 18,9% | 8,3% | 5,7% | 7,4% | 0,0% | 7,1% | 19,1% | 2,7% | 30,5% | 38,7% | 26,1% |
| دقاش | 17,0% | 25,4% | 13,5% | 14,7% | 19,3% | 6,7% | 6,7% | 8,5% | 0,0% | 8,7% | 21,5% | 5,4% | 27,1% | 28,9% | 25,9% |
| تمغزة | 19,3% | 40,0% | 14,0% | 29,7% | 53,3% | 0,0% | 11,0% | 17,2% | 0,0% | 5,9% | 28,3% | 2,9% | 33,9% | 46,3% | 29,3% |
| نفطة | 11,3% | 22,6% | 6,7% | 8,5% | 12,2% | 0,0% | 2,5% | 3,1% | 0,0% | 5,9% | 20,7% | 1,8% | 19,9% | 26,4% | 16,1% |
| حزوة | 13,9% | 28,8% | 9,8% | 40,2% | 40,2% | - | 0,0% | 0,0% | 0,0% | 6,4% | 32,9% | 2,3% | 21,3% | 27,0% | 18,9% |
| الولاية | 15,5% | 26,4% | 11,0% | 14,9% | 19,5% | 5,8% | 5,6% | 7,3% | 0,0% | 7,1% | 20,5% | 3,2% | 27,3% | 33,2% | 24,1% |
| الوطني | 14,8% | 22,5% | 11,4% | 12,8% | 14,6% | 9,3% | 8,6% | 9,3% | 6,1% | 6,7% | 14,6% | 3,8% | 28,3% | 34,1% | 25,3% |

2-2- البطالة حسب المستوى التعليمي

تشمل النسبة الأكبر من العاطلين عن العمل الذين لهم مستوى تعليمي عالي بنسبة 26.2% من مجموع نشيطي ولاية تهرز، وتتفاهم البطالة في هذا المستوى خاصة في صفوف النساء مقارنة بالرجال حيث بلغت النسبة 34.0% و 17.2% على التوالي، وذلك لارتفاع المستوى التعليمي لدى النساء.

رسم 3-8: فجوات النوع الاجتماعي في نسب البطالة بين النساء والرجال (15 سنة فما فوق) حسب المستوى التعليمي سنة 2014

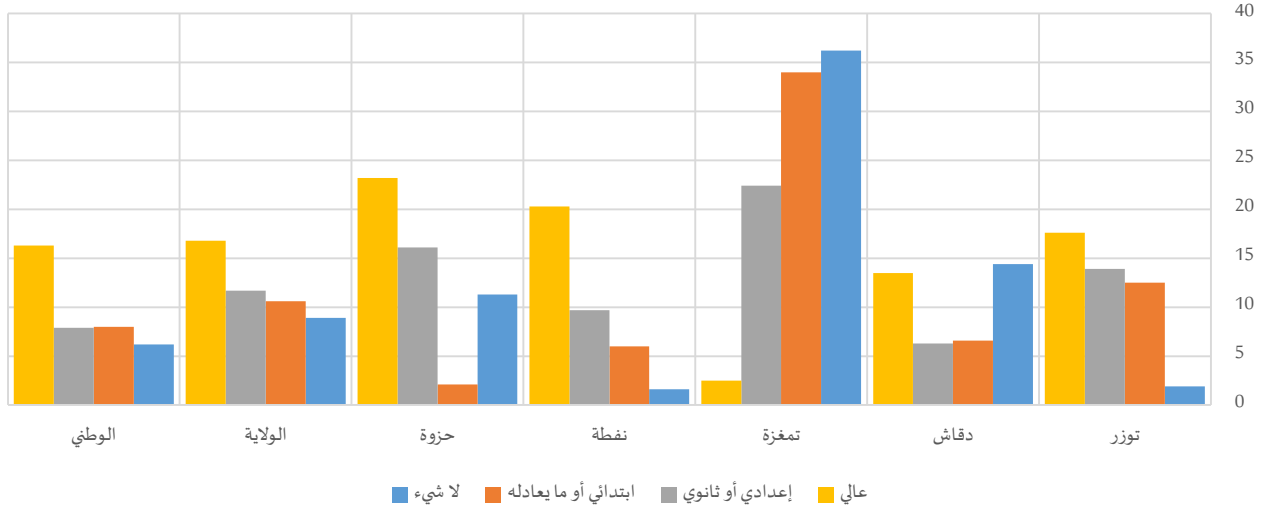

جدول 3-12: نسبة البطالة (15 سنة فما فوق) حسب المستوى التعليمي سنة 2014

| المجموع | عالي | | إعدادي أو ثانوي | | | ابتدائي أو ما يعادله | | | لا شيء | | | المجموع | | | |
|---------|-------|-------|-----------------|-------|-------|----------------------|-------|-------|---------|-------|------|---------|-------|------|---------|
| | نساء | رجال | المجموع | نساء | رجال | المجموع | نساء | رجال | المجموع | نساء | رجال | | | | |
| 16,1% | 27,2% | 11,1% | 25,1% | 33,4% | 15,8% | 16,8% | 26,9% | 13,0% | 9,7% | 19,8% | 7,3% | 6,2% | 7,6% | 5,7% | توزر |
| 17,0% | 25,4% | 13,5% | 27,5% | 33,5% | 20,0% | 18,8% | 23,5% | 17,2% | 10,3% | 15,7% | 9,1% | 12,5% | 22,1% | 7,7% | دقاش |
| 19,3% | 40,0% | 14,0% | 33,2% | 34,7% | 32,2% | 22,1% | 40,4% | 18,0% | 14,1% | 42,5% | 8,5% | 12,9% | 43,1% | 6,9% | تمغزة |
| 11,3% | 22,6% | 6,7% | 26,2% | 35,4% | 15,1% | 10,5% | 17,7% | 8,0% | 4,2% | 9,3% | 3,3% | 4,2% | 5,4% | 3,8% | نفطة |
| 13,9% | 28,8% | 9,8% | 28,3% | 39,1% | 15,9% | 14,8% | 27,7% | 11,6% | 9,7% | 11,6% | 9,5% | 3,8% | 13,7% | 2,4% | حزوة |
| 15,5% | 26,4% | 11,0% | 26,2% | 34,0% | 17,2% | 16,4% | 25,1% | 13,4% | 8,9% | 17,6% | 7,0% | 8,0% | 14,5% | 5,6% | الولاية |
| 14,8% | 22,5% | 11,4% | 20,3% | 28,8% | 12,5% | 15,6% | 21,3% | 13,4% | 11,0% | 17,3% | 9,3% | 10,7% | 15,0% | 8,8% | الوطني |

3-2- البطالة حسب الفئة العمرية

في العموم، بينت نسب البطالة بمعتمديات ولاية تهرز حسب الهيكلية العمرية تقلص الفوارق بين النساء والرجال بارتفاع الفئات العمرية للنشيطين. وقد تمّ رصد أدنى الفوارق على المستوى الجهوي في صفوف الفئة العمرية 60 سنة فأكثر (4 نقطة لصالح النساء).

في المقابل، سُجّلت أعلى الفجوات بين الجنسين في صفوف مسني معتمدية تمغزة من خلال ارتفاع نسب البطالة لدى النساء بـ 42.7 نقطة.

رسم 3-9: فجوات النوع الاجتماعي في نسب البطالة بين النساء والرجال (15 سنة فما فوق) حسب الفئة العمرية سنة 2014

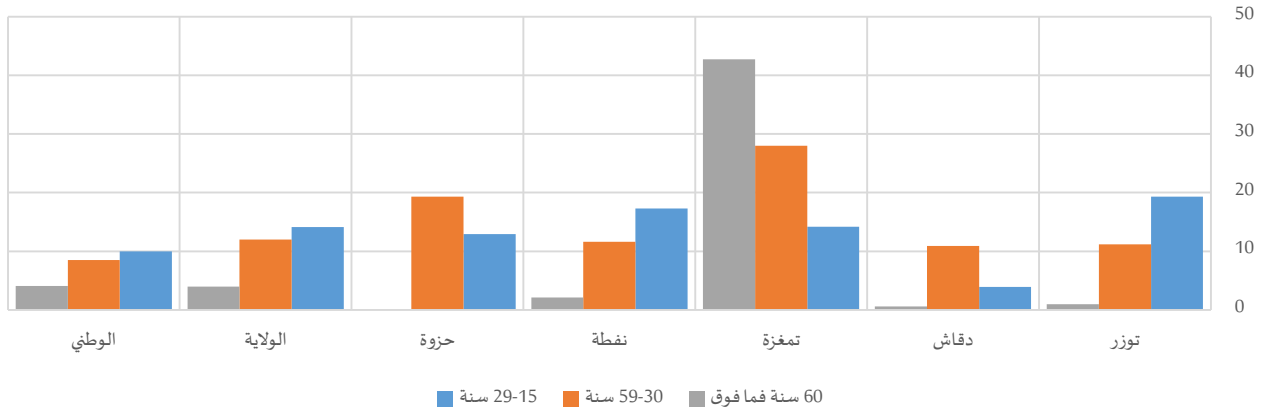

جدول 3-13: نسبة البطالة (15 سنة فما فوق) حسب الفئة العمرية سنة 2014

| المجموع | 60 سنة فما فوق | | | 59-30 سنة | | | 29-15 سنة | | | | | | |
|---------|----------------|-------|-------|-----------|-------|------|-----------|-------|------|-------|-------|-------|---------|
| | المجموع | نساء | رجال | المجموع | نساء | رجال | المجموع | نساء | رجال | | | | |
| 16,1% | 27,2% | 11,1% | 11,1% | 2,8% | 3,7% | 2,7% | 8,9% | 16,8% | 5,6% | 36,6% | 48,5% | 29,2% | توزر |
| 17,0% | 25,4% | 13,5% | 13,5% | 2,8% | 3,4% | 2,8% | 10,2% | 18,3% | 7,4% | 33,8% | 36,1% | 32,2% | دقاش |
| 19,3% | 40,0% | 14,0% | 14,0% | 6,2% | 45,5% | 2,8% | 10,3% | 33,3% | 5,3% | 37,2% | 47,6% | 33,4% | تمغزة |
| 11,3% | 22,6% | 6,7% | 6,7% | 1,6% | 3,4% | 1,3% | 6,0% | 14,7% | 3,1% | 24,4% | 34,9% | 17,6% | نفطة |
| 13,9% | 28,8% | 9,8% | 9,8% | 0,0% | 0,0% | 0,0% | 7,5% | 23,9% | 4,6% | 23,0% | 31,9% | 19,0% | حزوة |
| 15,5% | 26,4% | 11,0% | 11,0% | 2,7% | 6,3% | 2,3% | 8,7% | 17,5% | 5,5% | 32,7% | 41,4% | 27,3% | الولاية |
| 14,8% | 22,5% | 11,4% | 11,4% | 5,0% | 8,5% | 4,4% | 8,7% | 14,7% | 6,2% | 30,2% | 36,4% | 26,4% | الوطني |

4-2- مدة البطالة

يختلف المشهد العام لتوزيع العاطلات والعاطلين عن العمل وفقا لمدة البطالة، لكن لا تتجاوز مدة بطالة أغلب العاطلين السنة من خلال 33.1% من النساء العاطلات و44.3% من الرجال العاطلين على المستوى الجهوي. محليا، تتعمق الفوارق بين الجنسين للذين لا تتجاوز مدة بطالتهم السنة لتتعدى 9 نقاط لفائدة الرجال ببعض المعتمديات على غرار معتمدية حزوة (21.6 نقطة).

رسم 3-10: فجوات النوع الاجتماعي في التوزيع النسبي بين النساء والرجال العاطلين (15 سنة فما فوق) حسب مدة البطالة سنة 2014

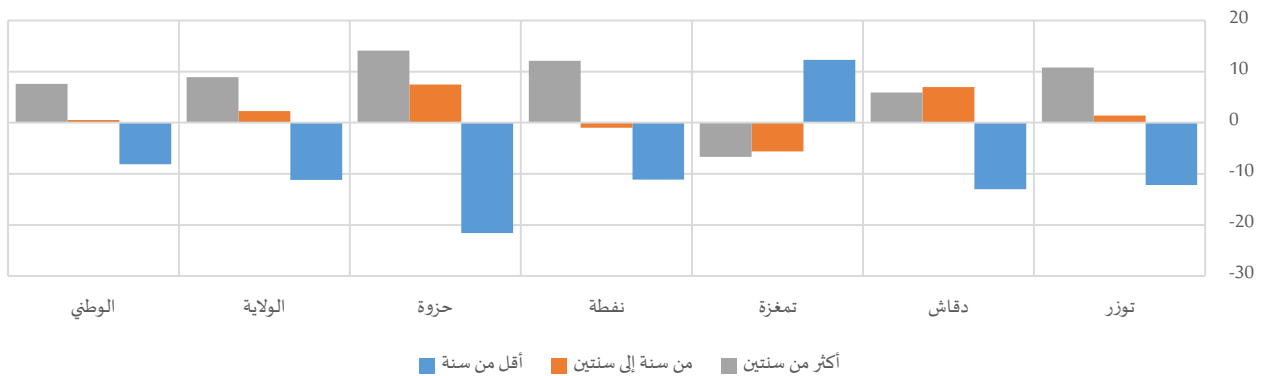

جدول 3-14: العاطلين (15 سنة فما فوق) حسب مدة البطالة سنة 2014

| المجموع | المجموع | | أكثر من سنتين | | | من سنة إلى سنتين | | | أقل من سنة | | | |
|---------|---------|--------|---------------|-------|-------|------------------|-------|-------|------------|-------|-------|---------|
| | رجال | نساء | المجموع | رجال | نساء | المجموع | رجال | نساء | المجموع | رجال | نساء | |
| 2693 | 1283 | 1410 | 38,1% | 43,3% | 32,5% | 26,5% | 27,2% | 25,8% | 35,3% | 29,5% | 41,7% | توزر |
| 1599 | 894 | 704 | 30,8% | 34,1% | 28,2% | 26,0% | 29,9% | 22,9% | 43,3% | 36,0% | 49,0% | دقاش |
| 407 | 236 | 171 | 31,1% | 27,2% | 33,9% | 24,4% | 21,2% | 26,8% | 44,5% | 51,6% | 39,3% | تمغزة |
| 819 | 343 | 475 | 35,5% | 40,6% | 28,5% | 24,4% | 24,0% | 25,0% | 40,1% | 35,4% | 46,5% | نفطة |
| 225 | 125 | 100 | 40,9% | 48,8% | 34,7% | 27,0% | 31,2% | 23,7% | 32,0% | 20,0% | 41,6% | حزوة |
| 5743 | 2882 | 2861 | 35,3% | 39,8% | 30,9% | 25,9% | 27,1% | 24,8% | 38,7% | 33,1% | 44,3% | الولاية |
| 573313 | 306138 | 267175 | 38,4% | 42,4% | 34,8% | 28,3% | 28,6% | 28,1% | 33,3% | 29,0% | 37,1% | الوطني |

3- الهضبة الاقتصادية لرئيس الأسرة

أفرزت البيانات أنّ 2.1% من رؤساء أسر ولاية توزر هم في حالة بطالة، في حين يمثل المشتغلون 63.8% وغير النشيطين 32.5%. لكن تختلف التركيبة بين الجنسين، ففي حين يُمثل الرجال المشتغلون قرابة 73.4% من رؤساء الأسر الرجال، تصل هذه النسبة إلى حدود 16.0% لدى رئيسات الأسر النساء. وتنقلب الصورة بالنسبة لغير النشيطين، حيث تبلغ نسبة الرجال رؤساء الأسر غير النشيطين 24.3%، مقابل 82.2% كنسبة النساء رئيسات الأسر غير النشيطات.

رسم 3-11: فجوات النوع الاجتماعي في التوزيع النسبي بين النساء والرجال رؤساء الأسر حسب الوضعية الاقتصادية سنة 2014



جدول 3-15: رؤساء الأسر حسب الوضعية الاقتصادية سنة 2014

| المجموع | المجموع | | التوزيع النسبي | | | | | | | | | |
|---------|---------|--------|----------------|------|------|---------|-------|-------|----------|-------|-------|---------|
| | رجال | نساء | عاطل | | | مشتغل | | | غير نشيط | | | |
| المجموع | رجال | نساء | المجموع | رجال | نساء | المجموع | رجال | نساء | المجموع | رجال | نساء | |
| 11460 | 9683 | 1777 | 2,0% | 2,0% | 2,0% | 66,2% | 18,1% | 75,0% | 31,8% | 79,9% | 23,0% | توزر |
| 6783 | 5545 | 1238 | 3,2% | 1,8% | 3,5% | 58,5% | 12,5% | 68,8% | 38,3% | 85,7% | 27,8% | دقاش |
| 1447 | 1256 | 191 | 2,4% | 4,2% | 2,2% | 68,7% | 20,2% | 76,0% | 28,9% | 75,6% | 21,8% | تمغزة |
| 5440 | 4544 | 896 | 1,2% | 1,0% | 1,2% | 64,4% | 16,1% | 73,9% | 34,4% | 82,9% | 24,8% | نفطة |
| 933 | 856 | 76 | 1,6% | 2,7% | 1,5% | 74,4% | 10,6% | 80,1% | 23,9% | 86,7% | 18,4% | حزوة |
| 26063 | 21885 | 4178 | 2,1% | 1,8% | 2,2% | 64,2% | 16,0% | 73,4% | 33,6% | 82,2% | 24,3% | الولاية |
| 2772332 | 2371227 | 401105 | 2,4% | 1,8% | 2,5% | 62,4% | 19,6% | 69,6% | 35,2% | 78,6% | 27,9% | الوطني |



ووفقا للوضع المهنية، 75.3% من رؤساء الأسر المشتغلين هم من الأجراء، حيث يمثلون 85.6% و 75.2% على التوالي من مجموع النساء رئيسات الأسر والرجال رؤساء الأسر المشتغلين. في المقابل، تكاد لا توجد نساء رئيسات الأسر اللاتي تعملن لدى الأسر بدون أجر (معين أو شريك عائلي وما إلى ذلك) مقارنة بالرجال رؤساء الأسر حيث تبلغ النسب في الصدد 0.0% و 0.2% على التوالي.

جدول 3-16: رؤساء الأسر المشتغلين حسب الوضعية المهنية سنة 2014

| المجموع | التوزيع النسبي | | | | | | | | | | | | | | | |
|---------|--------------------------------------|---------|------|---------|------|-------|---------|-------|-------|-------------------------|-------|-------|------------------------|-------|---------|------|
| | يعمل لدى الأسرة بدون أجر وحالات أخرى | | | | | | أجير | | | لحسابه الخاص بدون أجراء | | | لحسابه الخاص وله أجراء | | | |
| | المجموع | رجال | نساء | المجموع | رجال | نساء | المجموع | رجال | نساء | المجموع | رجال | نساء | المجموع | رجال | | نساء |
| 7600 | 323 | 7276 | 0,1% | 0,0% | 0,1% | 77,6% | 87,9% | 77,2% | 11,0% | 8,6% | 11,1% | 11,2% | 3,5% | 11,6% | توزر | |
| 3975 | 156 | 3819 | 0,2% | 0,0% | 0,2% | 70,7% | 83,0% | 70,5% | 17,1% | 11,8% | 17,3% | 11,7% | 5,2% | 12,0% | دقاش | |
| 997 | 39 | 958 | 0,0% | 0,0% | 0,0% | 83,6% | 100,0% | 83,1% | 3,8% | 0,0% | 4,0% | 12,4% | 0,0% | 12,9% | تمغزة | |
| 3523 | 145 | 3378 | 0,3% | 0,0% | 0,4% | 72,8% | 80,8% | 73,1% | 18,7% | 15,2% | 19,1% | 7,3% | 3,9% | 7,5% | نفطة | |
| 696 | 8 | 688 | 0,1% | 0,0% | 0,1% | 78,7% | 62,2% | 78,9% | 17,4% | 37,8% | 17,2% | 3,7% | 0,0% | 3,8% | حزوة | |
| 16790 | 670 | 16120 | 0,2% | 0,0% | 0,2% | 75,3% | 85,6% | 75,2% | 13,9% | 10,6% | 14,1% | 10,3% | 3,7% | 10,6% | الولاية | |
| 1734905 | 79215 | 1655690 | 0,4% | 1,0% | 0,4% | 73,4% | 80,8% | 73,4% | 15,4% | 12,7% | 15,6% | 10,4% | 5,6% | 10,6% | الوطني | |

4- النوع الاجتماعي والتغطية الاجتماعية

من خلال دراسة وضعية مشتغلي الفئة العمرية (18-59) سنة، بلغ عدد المنخرطين بالصناديق الاجتماعية بولاية توزر حوالي 17.6 ألف منخرط، علما وأن عدد المنخرطين الإجمالي يتجاوز ذلك بكثير إذا ما أخذنا بعين الاعتبار الفئات العمرية التي تفوق 60 سنة. وناهزت نسبة انخراط مشتغلي الفئة العمرية (18-59) سنة 58.9%، بفارق ناهز 14.6 نقطة لصالح الرجال حيث بلغت نسبة الانخراط لدى الرجال 62.8% مقابل 48.2% لدى النساء. على مستوى المعتمديات، سجلت الفجوة بين الجنسين في نسب الانخراط تفاوتات لصالح الرجال بكل المعتمديات تراوحت بين 5.3 نقطة (بمعتمدية توزر) وحوالي 30.3 نقطة (بمعتمدية تمغزة).

جدول 3-17: المشتغلين (سنة 18-59) حسب نوعية التغطية الاجتماعية سنة 2014

| المجموع | التوزيع النسبي | | | | | | | | | | | | | | | |
|---------|----------------|---------|------|---------|------|-------|-----------|-------|-------|---------------------------------|-------|-------|---|-------|---------|------|
| | لا يعرف | | | | | | غير منخرط | | | الصندوق الوطني للضمان الاجتماعي | | | الصندوق الوطني للتقاعد والحيطة الاجتماعية | | | |
| | المجموع | رجال | نساء | المجموع | رجال | نساء | المجموع | رجال | نساء | المجموع | رجال | نساء | المجموع | رجال | | نساء |
| 13428 | 3700 | 9729 | 0,4% | 0,3% | 0,5% | 37,3% | 41,3% | 35,8% | 28,9% | 17,5% | 33,2% | 33,3% | 40,9% | 30,5% | توزر | |
| 7413 | 2025 | 5388 | 4,6% | 4,5% | 4,6% | 40,2% | 55,4% | 34,5% | 33,1% | 18,7% | 38,5% | 22,1% | 21,4% | 22,4% | دقاش | |
| 1590 | 250 | 1340 | 3,4% | 8,0% | 2,6% | 19,9% | 40,8% | 16,0% | 49,6% | 24,5% | 54,3% | 27,1% | 26,7% | 27,2% | تمغزة | |
| 6113 | 1579 | 4534 | 0,2% | 0,1% | 0,3% | 46,3% | 62,4% | 40,7% | 29,5% | 10,3% | 36,2% | 23,9% | 27,1% | 22,8% | نفطة | |
| 1299 | 240 | 1060 | 0,1% | 0,0% | 0,2% | 48,7% | 73,2% | 43,2% | 30,4% | 7,3% | 35,6% | 20,8% | 19,5% | 21,0% | حزوة | |
| 29843 | 7793 | 22050 | 1,6% | 1,6% | 1,6% | 39,5% | 50,2% | 35,7% | 31,2% | 16,3% | 36,5% | 27,7% | 31,9% | 26,3% | الولاية | |
| 3106738 | 889177 | 2217561 | 0,8% | 0,7% | 0,9% | 33,8% | 32,5% | 34,4% | 43,7% | 41,0% | 44,8% | 21,6% | 25,9% | 19,9% | الوطني | |

خارطة 2-3: فجوات النوع الاجتماعي في نسب التغطية الاجتماعية بين النساء والرجال المشتغلين (18-59 سنة) سنة 2014

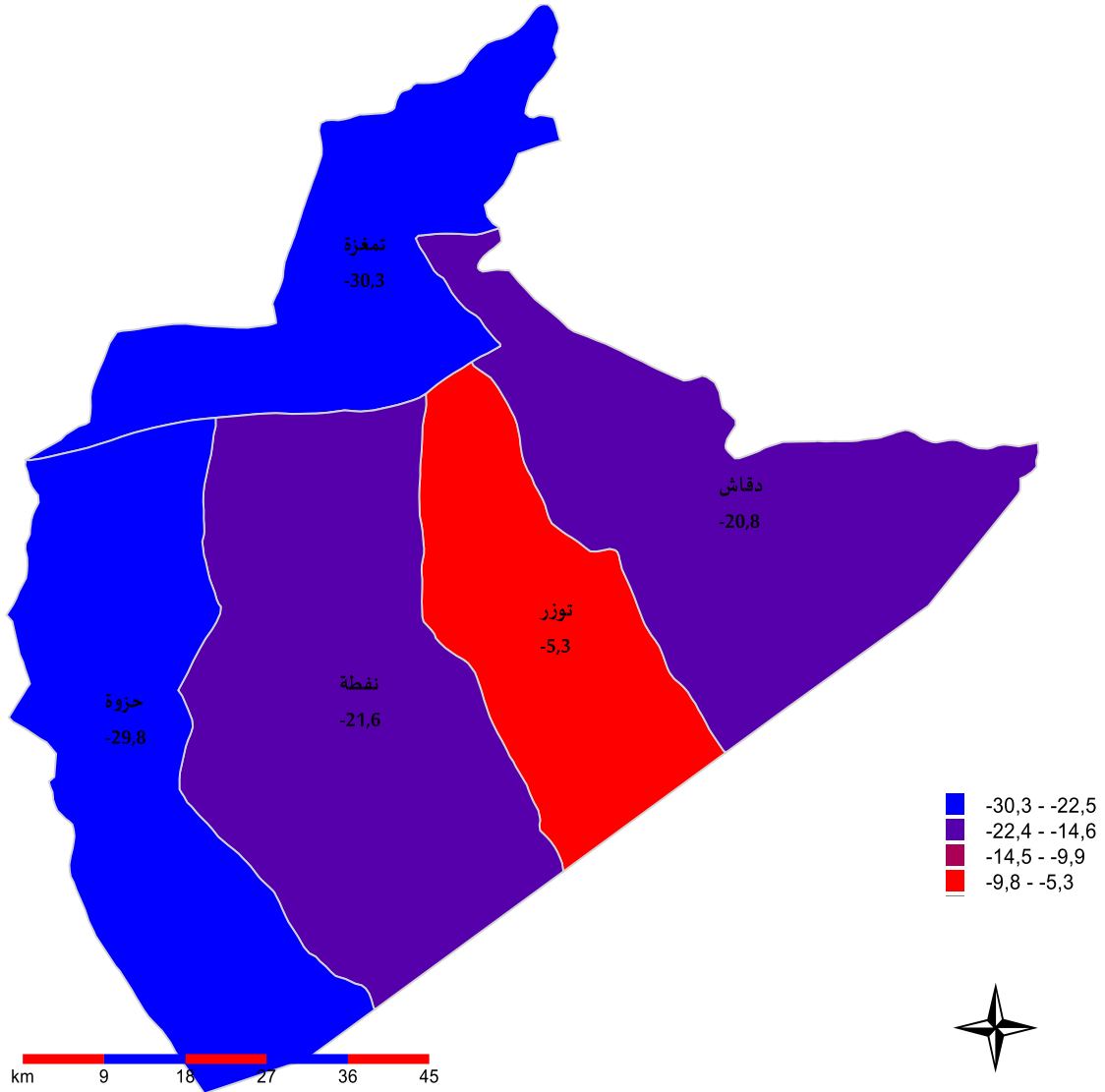

1-4- التغطية الاجتماعية حسب الوضعية المهنية

من خلال دراسة التغطية الاجتماعية للمشتغلين من الفئة العمرية (18-59) سنة وفقا لوضعيتهم المهنية، تشمل التغطية أساسا الأجراء، حيث يمثلون 89.0% و 77.7% على التوالي من مجموع النساء المنخرطات والرجال المنخرطين. ويقدر ما شملت التغطية الاجتماعية النساء الأجيريات بمختلف معتمديات ولاية توزر، كانت نسبة الرجال المشتغلين لحسابهم الخاص مرتفعة مقارنة بحجم النساء المنخرطات المشتغلات لحسابهن الخاص.

رسم 3-12: فجوات النوع الاجتماعي في التوزيع النسبي بين النساء والرجال المشتغلين (18-59 سنة) المنخرطين حسب الوضعية المهنية سنة 2014

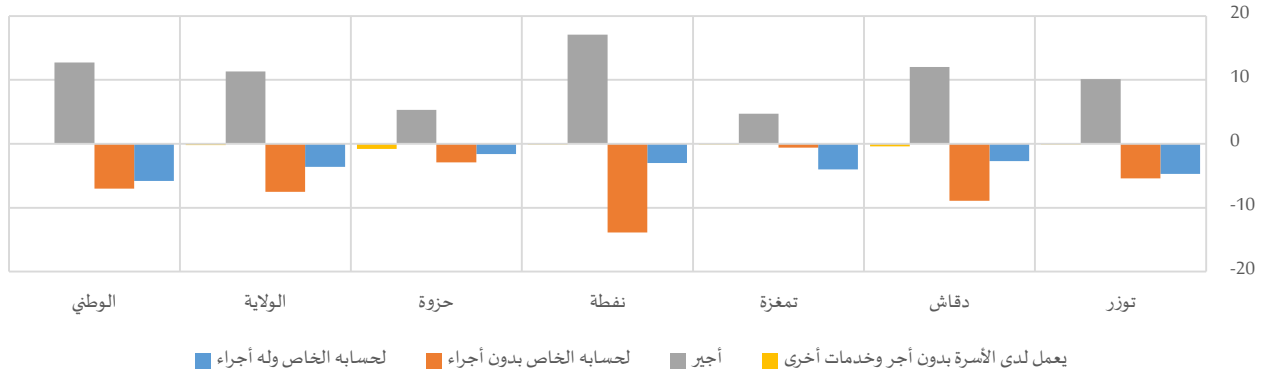

جدول 3-18: المشتغلين (18-59 سنة) المنخرطين حسب الوضعية المهنية سنة 2014

| المجموع | التوزيع النسبي | | | | | | | | | | | | المستوى | | |
|---------|--------------------------------------|--------|------|---------|------|-------|-----------------------|-------|-------|----------------------|-------|-------|---------|-------|---------|
| | يعمل لدى الأسرة بدون أجر وخدمات أخرى | | | أجير | | | لحسابه الخاص بدون أجر | | | لحسابه الخاص وله أجر | | | | | |
| | المجموع | رجال | نساء | المجموع | رجال | نساء | المجموع | رجال | نساء | المجموع | رجال | نساء | | | |
| 8301 | 6160 | 2142 | 0,1% | 0,0% | 0,1% | 82,3% | 89,9% | 79,8% | 6,9% | 2,9% | 8,3% | 10,6% | 7,1% | 11,8% | توزر |
| 4068 | 3262 | 806 | 0,4% | 0,1% | 0,5% | 74,9% | 84,8% | 72,8% | 11,9% | 4,8% | 13,7% | 12,4% | 10,3% | 13,0% | دقاش |
| 1198 | 1070 | 127 | 0,1% | 0,0% | 0,1% | 86,0% | 90,5% | 85,8% | 2,9% | 2,4% | 3,0% | 10,7% | 7,1% | 11,1% | تمغزة |
| 3237 | 2649 | 588 | 0,8% | 0,7% | 0,8% | 76,7% | 91,2% | 74,1% | 14,3% | 3,0% | 16,9% | 7,6% | 5,2% | 8,2% | نفطة |
| 663 | 599 | 64 | 0,8% | 0,0% | 0,8% | 85,7% | 90,5% | 85,2% | 10,5% | 7,9% | 10,8% | 3,0% | 1,6% | 3,2% | حزوة |
| 17467 | 13740 | 3726 | 0,3% | 0,2% | 0,4% | 79,9% | 89,0% | 77,7% | 9,3% | 3,4% | 10,9% | 10,2% | 7,4% | 11,0% | الولاية |
| 2005048 | 1419013 | 586035 | 0,5% | 0,6% | 0,5% | 82,6% | 91,9% | 79,2% | 8,8% | 3,9% | 10,9% | 7,7% | 3,6% | 9,4% | الوطني |

بالنسبة للمشتغلين غير المنخرطين، عموماً لا توجد فجوات كبيرة بين الجنسين على المستوى الجهوي وعلى مستوى أغلب المعتمديات وفقاً للوضعية المهنية. بعض الاستثناءات تمّ رصدها ببعض الحالات. فقد فاقت نسبة النساء المشتغلات كأجيرات من غير المنخرطات نظراءهم من الرجال بقراءة 13 نقطة بمعتمدية حزوة، في حين وصلت الفجوة إلى حدود 1.6 نقاط لصالح النساء بمعتمدية توزر.

رسم 3-13: فجوات النوع الاجتماعي في التوزيع النسبي بين النساء والرجال المشتغلين (18-59 سنة) غير المنخرطين حسب الوضعية المهنية سنة 2014

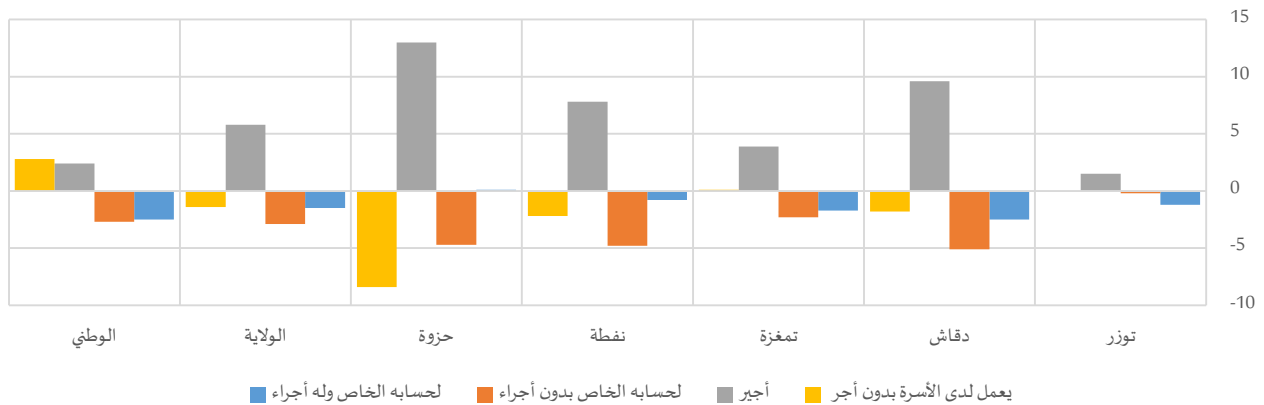



جدول 3-19: المشتغلين (18-59 سنة) غير المنخرطين حسب الوضعية المهنية سنة 2014

| المجموع | التوزيع النسبي | | | | | | | | | | | | | | |
|---------|--------------------------|--------|------|---------|------|-------|-----------------------|-------|-------|----------------------|-------|------|------|------|---------|
| | يعمل لدى الأسرة بدون أجر | | | أجير | | | لحسابه الخاص بدون أجر | | | لحسابه الخاص وله أجر | | | | | |
| | المجموع | رجال | نساء | المجموع | رجال | نساء | المجموع | رجال | نساء | المجموع | رجال | نساء | | | |
| 4977 | 1516 | 3461 | 1,2% | 1,2% | 1,2% | 82,2% | 83,2% | 81,7% | 12,4% | 12,3% | 12,5% | 4,2% | 3,4% | 4,6% | توزر |
| 2959 | 1112 | 1847 | 2,5% | 1,4% | 3,2% | 82,2% | 88,2% | 78,6% | 12,2% | 9,0% | 14,1% | 3,0% | 1,5% | 4,0% | دقاش |
| 311 | 101 | 210 | 1,0% | 1,1% | 1,0% | 91,3% | 94,0% | 90,1% | 5,3% | 3,8% | 6,1% | 2,3% | 1,2% | 2,9% | تمغزة |
| 2807 | 979 | 1829 | 2,7% | 1,2% | 3,4% | 80,6% | 85,7% | 77,9% | 14,7% | 11,6% | 16,4% | 2,0% | 1,5% | 2,3% | نفطة |
| 632 | 175 | 458 | 6,1% | 0,0% | 8,4% | 78,2% | 87,7% | 74,7% | 14,5% | 11,1% | 15,8% | 1,1% | 1,2% | 1,1% | حزوة |
| 11686 | 3882 | 7804 | 2,1% | 1,2% | 2,6% | 81,8% | 85,7% | 79,9% | 12,8% | 10,9% | 13,8% | 3,2% | 2,2% | 3,7% | الولاية |
| 1037389 | 284564 | 752825 | 3,1% | 5,1% | 2,3% | 74,7% | 76,5% | 74,1% | 16,3% | 14,4% | 17,1% | 5,8% | 4,0% | 6,5% | الوطني |

2- التغطية الاجتماعية مسب مدة عقد العمل

يعمل أغلب المشتغلين المتمتعين بالتغطية الاجتماعية بعقود عمل غير محددة المدة (58.9%)، يليهم من يعملون دون عقد (28.8%). وقد فاقت الفجوات بين الجنسين الـ25 نقطة ببعض معتمديات ولاية توزر. ففي حين ترتفع نسب المنخرطات اللواتي يعملن بعقود غير محددة المدة مقارنة بالرجال بكل معتمديات ولاية توزر، فاقت نسب الرجال المتمتعين بالتغطية الاجتماعية الذين يعملون دون عقد نسب النساء بنفس طبيعة عقد العمل بكل معتمديات الولاية (ناهزت الفجوة 22.4 نقطة و26.3 نقطة لصالح الرجال بمعتمدية دقاش ومعتمدية نفطة على التوالي).

رسم 3-14: فجوات النوع الاجتماعي في التوزيع النسبي بين النساء والرجال المشتغلين (18-59 سنة) المنخرطين حسب مدة عقد العمل سنة 2014

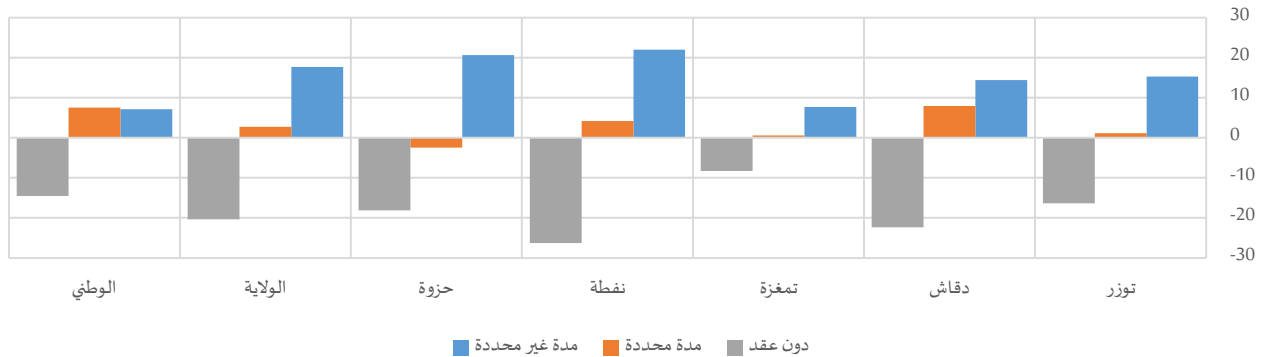

جدول 3-20: المشتغلين (18-59 سنة) المنخرطين حسب مدة عقد العمل سنة 2014

| المجموع | التوزيع النسبي | | | | | | | | | | | |
|---------|----------------|---------|-------|-----------|-------|-------|---------------|-------|-------|-------|-------|---------|
| | دون عقد | | | مدة محددة | | | مدة غير محددة | | | | | |
| | المجموع | رجال | نساء | المجموع | رجال | نساء | المجموع | رجال | نساء | | | |
| 8301 | 2142 | 6160 | 21,0% | 8,8% | 25,2% | 11,6% | 12,4% | 11,3% | 67,5% | 78,8% | 63,5% | توزر |
| 4068 | 806 | 3262 | 35,8% | 17,9% | 40,3% | 15,8% | 22,2% | 14,3% | 48,3% | 59,9% | 45,5% | دقاش |
| 1198 | 127 | 1070 | 29,5% | 22,0% | 30,3% | 20,9% | 21,4% | 20,8% | 49,7% | 56,6% | 48,9% | تمغزة |
| 3237 | 588 | 2649 | 40,2% | 18,7% | 45,0% | 6,4% | 9,8% | 5,6% | 53,4% | 71,4% | 49,4% | نفطة |
| 663 | 64 | 599 | 27,7% | 11,3% | 29,4% | 12,3% | 10,0% | 12,5% | 60,0% | 78,7% | 58,1% | حزوة |
| 17467 | 3726 | 13740 | 28,8% | 12,8% | 33,2% | 12,3% | 14,4% | 11,7% | 58,9% | 72,8% | 55,1% | الولاية |
| 2005048 | 586035 | 1419013 | 30,4% | 20,1% | 34,6% | 15,6% | 20,9% | 13,4% | 54,0% | 59,0% | 51,9% | الوطني |



رسم 3-15: فجوات النوع الاجتماعي في التوزيع النسبي بين النساء والرجال المشتغلين (18-59 سنة) غير المنخرطين حسب مدة عقد العمل سنة 2014

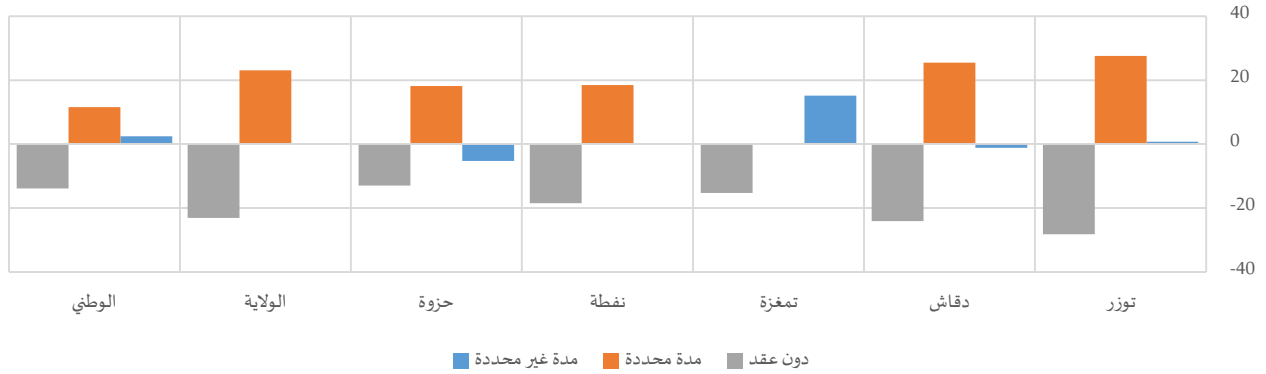

جدول 3-21: المشتغلين غير المنخرطين حسب مدة عقد العمل سنة 2014

| المجموع | التوزيع النسبي | | | | | | | | | | | | |
|---------|----------------|--------|-----------|-------|-------|---------------|-------|-------|-------|-------|-------|-------|---------|
| | دون عقد | | مدة محددة | | | مدة غير محددة | | | | | | | |
| | المجموع | رجال | نساء | رجال | نساء | المجموع | رجال | نساء | | | | | |
| المجموع | 4977 | 1516 | 3461 | 63,6% | 43,9% | 72,1% | 23,7% | 42,9% | 15,3% | 12,7% | 13,2% | 12,5% | توزر |
| | 2959 | 1112 | 1847 | 69,8% | 54,8% | 78,9% | 19,0% | 34,9% | 9,4% | 11,2% | 10,4% | 11,6% | دقاش |
| | 311 | 101 | 210 | 39,9% | 29,6% | 44,9% | 21,0% | 21,0% | 20,9% | 39,1% | 49,4% | 34,2% | تمغزة |
| | 2807 | 979 | 1829 | 74,9% | 62,8% | 81,3% | 12,6% | 24,7% | 6,2% | 12,5% | 12,5% | 12,5% | نفطة |
| | 632 | 175 | 458 | 66,6% | 57,2% | 70,2% | 13,9% | 27,1% | 8,9% | 19,5% | 15,7% | 21,0% | حزوة |
| | 11686 | 3882 | 7804 | 67,4% | 52,0% | 75,1% | 19,2% | 34,7% | 11,6% | 13,3% | 13,3% | 13,4% | الولاية |
| | 1037389 | 284564 | 752825 | 64,7% | 54,6% | 68,5% | 18,3% | 26,7% | 15,1% | 17,0% | 18,8% | 16,4% | الوطني |

5- ظروف التنقل للشغل

للتنقل إلى مكان العمل، تستغرق أغلب النساء المشتغلات وقتا يقارب الذي يقضيه الرجال، حيث أن 73.5% من النساء مقابل 66.7% من الرجال يقضون أقل من 15 دقيقة. وتتقارب أيضا نسبة الرجال الذين يمضون بين 16 و60 دقيقة للالتحاق بمقرات عملهم النسب المسجلة لدى النساء حيث بلغت نسبيتهما 32.2% و25.8% على التوالي من مجموع الرجال والنساء المشتغلين.

رسم 3-16: فجوات النوع الاجتماعي في التوزيع النسبي بين النساء والرجال المشتغلين (15 سنة فما فوق) حسب المدة الزمنية المستغرقة للتنقل من المسكن لمقر العمل سنة 2014

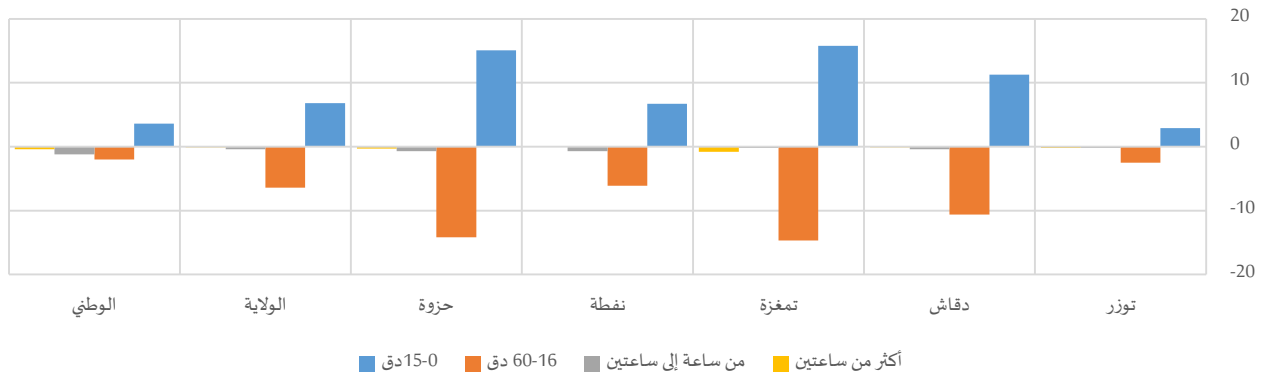

جدول 22-3: المشتغلين (15 سنة فما فوق) حسب المدة الزمنية المستغرقة للتنقل من المسكن لمقر العمل سنة 2014

| المجموع | التوزيع النسبي | | | | | | | | | | | | | | توزر | |
|---------|----------------|---------|------|--------------------|------|------|----------|------|-------|---------|-------|-------|---------|-------|---------|------|
| | أكثر من ساعتين | | | من ساعة إلى ساعتين | | | 16-60 دق | | | 15-0 دق | | | المجموع | نساء | | رجال |
| | المجموع | نساء | رجال | المجموع | نساء | رجال | المجموع | نساء | رجال | المجموع | نساء | رجال | | | | |
| 14006 | 3768 | 10238 | 0,3% | 0,2% | 0,4% | 0,5% | 0,4% | 0,6% | 29,7% | 27,9% | 30,4% | 69,4% | 71,5% | 68,6% | | |
| 7814 | 2072 | 5742 | 0,4% | 0,3% | 0,4% | 0,6% | 0,3% | 0,7% | 30,1% | 22,3% | 32,9% | 68,9% | 77,2% | 65,9% | دقاش | |
| 1704 | 256 | 1448 | 0,7% | 0,0% | 0,8% | 1,4% | 1,2% | 1,4% | 33,8% | 21,3% | 36,0% | 64,1% | 77,6% | 61,8% | تمغزة | |
| 6427 | 1617 | 4810 | 0,3% | 0,4% | 0,3% | 0,8% | 0,3% | 1,0% | 31,9% | 27,3% | 33,4% | 67,0% | 72,0% | 65,3% | نفطة | |
| 1400 | 248 | 1153 | 0,2% | 0,0% | 0,3% | 0,6% | 0,0% | 0,7% | 31,9% | 20,2% | 34,4% | 67,3% | 79,8% | 64,7% | حزوة | |
| 31351 | 7961 | 23390 | 0,4% | 0,3% | 0,4% | 0,7% | 0,4% | 0,8% | 30,6% | 25,8% | 32,2% | 68,4% | 73,5% | 66,7% | الولاية | |
| 3291691 | 920915 | 2370776 | 0,7% | 0,4% | 0,8% | 3,6% | 2,8% | 4,0% | 50,6% | 49,1% | 51,1% | 45,1% | 47,7% | 44,1% | الوطني | |

من جهة أخرى، يترجل 48.2% من مشتغلي ولاية تهرز للتنقل لمقرات عملهم مع وجود تباينات بين الجنسين في هذا الإطار على الصعيد الجهوي بفارق يقدر بقرابة 15 نقطة. ويأتي استعمال الدراجة أو الدراجة النارية بدرجة أقل، حيث يقدم عليها ما يناهز 24.2% من المشتغلين، مع تسجيل إقبال مكثف على هذه الوسيلة من قبل الرجال المشتغلين (30.6% مهن) مقابل استعمالها من قبل 5.6% فقط من مجموع النساء المشتغلات على مستوى الولاية.

رسم 3-17: فجوات النوع الاجتماعي في التوزيع النسبي بين النساء والرجال المشتغلين (15 سنة فما فوق) حسب وسيلة النقل الأساسية المستعملة للتنقل من المسكن لمقر العمل سنة 2014

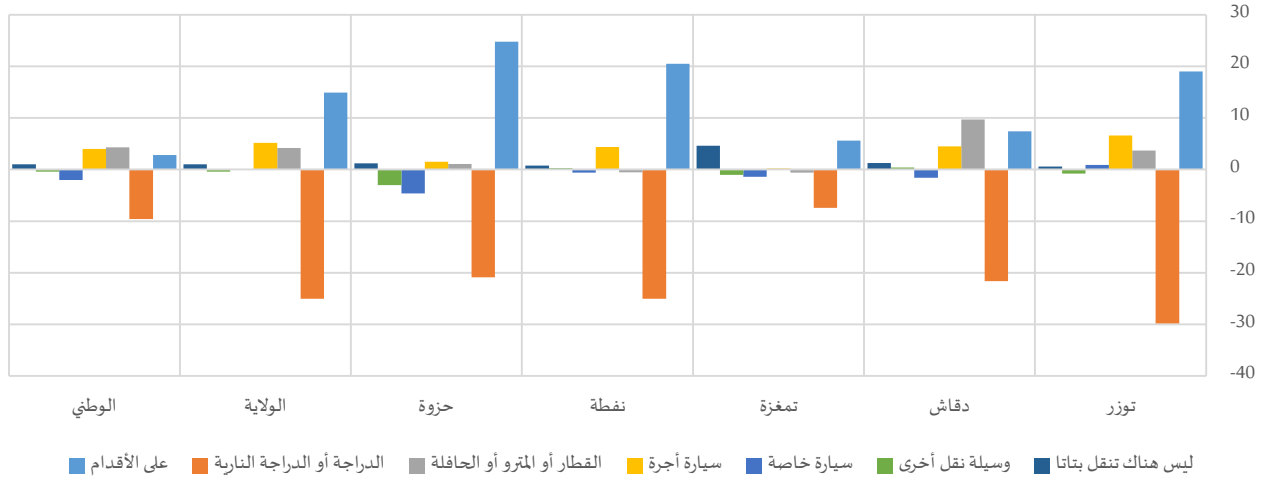

جدول 23-3: المشتغلين (15 سنة فما فوق) حسب وسيلة النقل الأساسية المستعملة للتنقل من المسكن لمقر العمل سنة 2014

| المجموع | التوزيع النسبي | | | | | | | | | | | توزر | |
|---------|----------------|-------|-------|-----------------------------|-------|-------|----------------------------|-------|-------|-------------|-------|---------|------|
| | سيارة أجرة | | | القطار أو المترو أو الحافلة | | | الدراجة أو الدراجة النارية | | | على الأقدام | | | |
| | المجموع | نساء | رجال | المجموع | نساء | رجال | المجموع | نساء | رجال | المجموع | نساء | | رجال |
| 4,7% | 9,5% | 2,9% | 3,7% | 6,4% | 2,7% | 28,7% | 6,9% | 36,7% | 44,5% | 58,4% | 39,4% | | |
| 7,0% | 10,3% | 5,8% | 7,0% | 14,1% | 4,4% | 20,5% | 4,6% | 26,2% | 46,1% | 51,6% | 44,2% | دقاش | |
| 3,1% | 3,3% | 3,1% | 2,9% | 2,4% | 3,0% | 14,0% | 7,7% | 15,1% | 72,7% | 77,4% | 71,8% | تمغزة | |
| 4,5% | 7,8% | 3,4% | 3,2% | 2,8% | 3,3% | 22,6% | 3,9% | 28,9% | 49,5% | 64,9% | 44,4% | نفطة | |
| 1,6% | 2,9% | 1,4% | 1,6% | 2,5% | 1,4% | 19,7% | 2,5% | 23,4% | 60,8% | 81,2% | 56,4% | حزوة | |
| 5,0% | 8,9% | 3,7% | 4,3% | 7,4% | 3,2% | 24,2% | 5,6% | 30,6% | 48,2% | 59,3% | 44,4% | الولاية | |
| 37,1% | 17,0% | 13,0% | 14,2% | 17,3% | 13,0% | 9,1% | 2,1% | 11,7% | 37,8% | 39,9% | 37,1% | الوطني | |



| المجموع | | | التوزيع النسبي | | | | | | | | | |
|---------|--------|---------|---------------------|------|------|----------------|------|------|------------|-------|-------|---------|
| | | | ليس هناك تنقل بتاتا | | | وسيلة نقل أخرى | | | سيارة خاصة | | | |
| المجموع | نساء | رجال | المجموع | نساء | رجال | المجموع | نساء | رجال | المجموع | نساء | رجال | |
| 14006 | 3768 | 10238 | 3,3% | 3,7% | 3,1% | 1,2% | 0,6% | 1,4% | 13,9% | 14,6% | 13,7% | توزر |
| 7814 | 2072 | 5742 | 4,4% | 5,4% | 4,1% | 2,2% | 2,5% | 2,1% | 12,8% | 11,6% | 13,2% | دقاش |
| 1704 | 256 | 1448 | 1,5% | 5,4% | 0,8% | 0,9% | 0,0% | 1,0% | 5,0% | 3,8% | 5,2% | تمغزة |
| 6427 | 1617 | 4810 | 5,0% | 5,6% | 4,8% | 3,5% | 3,7% | 3,4% | 11,7% | 11,2% | 11,8% | نفطة |
| 1400 | 248 | 1153 | 6,8% | 7,8% | 6,6% | 3,2% | 0,8% | 3,8% | 6,3% | 2,5% | 7,1% | حزوة |
| 31351 | 7961 | 23390 | 4,0% | 4,7% | 3,7% | 2,0% | 1,7% | 2,1% | 12,4% | 12,4% | 12,3% | الولاية |
| 3291596 | 920887 | 2370709 | 3,3% | 4,0% | 3,0% | 1,6% | 1,3% | 1,7% | 19,9% | 18,5% | 20,5% | الوطني |

المحور الرابع: تكافؤ فرص التمتع بالخدمات الصحية بين الجنسين

1- الوصول للمؤسسات الصحية

1-1- البعد عن أقرب مستشفى محلي

يُبرز التوزيع الجغرافي للسكان عن أقرب مستشفى محلي بمعتمديات ولاية توزر تباين فرص التمتع بخدمات هذه المؤسسات نظرا لطول المسافة الفاصلة. ففي حين يتمركز 99.6% من سكان معتمدية نفطة على مسافة لا تتجاوز (2 كلم) عن أقرب مستشفى محلي، أكثر من 55.0% من سكان بعض المعتمديات الأخرى تفوق هذه المسافة الـ 6 كلم على غرار معتمدية تمغزة (55.7%). وبالنسبة للفوارق بين الجنسين، يتوزع النساء والرجال جغرافيا بصفة شبه متساوية عن أقرب مستشفى محلي في كافة معتمديات ولاية توزر ولم تتجاوز الفجوات في نسب توزيعهم عبر مختلف المسافات 1.6 نقطة على أقصى تقدير.

رسم 1-4: فجوات النوع الاجتماعي في التوزيع النسبي بين النساء والرجال حسب المسافة الفاصلة بين المسكن وأقرب مستشفى محلي سنة 2014

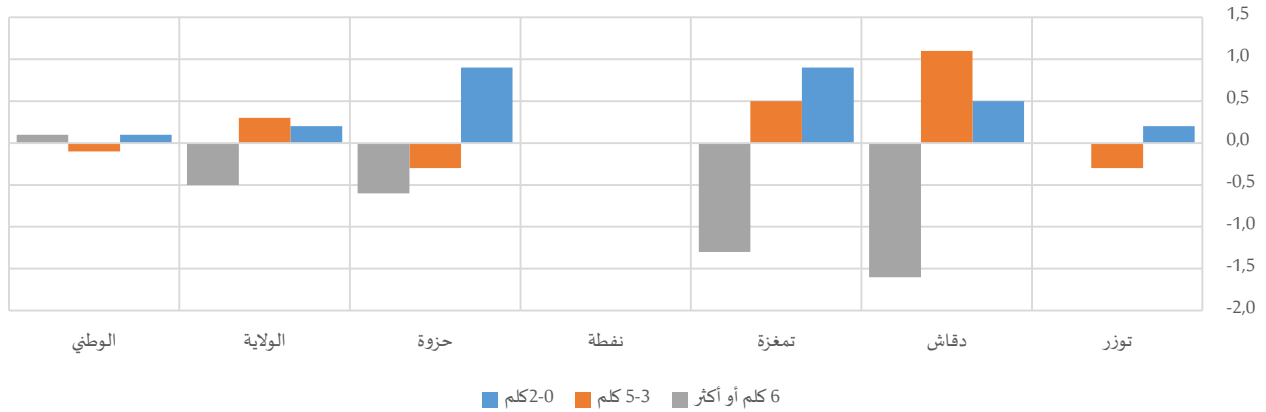

جدول 1-4: السكان حسب المسافة الفاصلة بين المسكن وأقرب مستشفى محلي سنة 2014

| المجموع | التوزيع النسبي | | | | | | | | | المجموع | | |
|----------|----------------|---------|-------|---------|-------|-------|---------|-------|-------|---------|-------|---------|
| | 6 كلم أو أكثر | | | 3-5 كلم | | | 0-2 كلم | | | | | |
| | المجموع | نساء | رجال | المجموع | نساء | رجال | المجموع | نساء | رجال | | | |
| 46422 | 23456 | 22966 | 0,4% | 0,4% | 0,4% | 7,8% | 7,7% | 8,0% | 91,8% | 91,9% | 91,7% | توزر |
| 28543 | 14613 | 13930 | 23,1% | 22,4% | 24,0% | 35,1% | 35,6% | 34,5% | 41,8% | 42,0% | 41,5% | دقاش |
| 6516 | 3310 | 3206 | 55,7% | 55,1% | 56,4% | 4,1% | 4,3% | 3,8% | 40,2% | 40,6% | 39,7% | تمغزة |
| 21731 | 11161 | 10570 | 0,4% | 0,4% | 0,4% | 0,0% | 0,0% | 0,0% | 99,6% | 99,6% | 99,6% | نفطة |
| 4700 | 2317 | 2383 | 2,6% | 2,3% | 2,9% | 0,5% | 0,3% | 0,6% | 97,0% | 97,4% | 96,5% | حزوة |
| 107912 | 54857 | 53055 | 9,8% | 9,6% | 10,1% | 12,9% | 13,1% | 12,8% | 77,2% | 77,3% | 77,1% | الولاية |
| 10982364 | 5510167 | 5472197 | 35,2% | 35,3% | 35,2% | 23,1% | 23,1% | 23,2% | 41,6% | 41,7% | 41,6% | الوطني |

بالنسبة للفئات المتواجدة على مسافة 6 كلم أو أكثر عن أقرب مستشفى محلي، مثلت حوالي 9.8% من مجموع سكان ولاية توزر ودون وجود فوارق تذكر بين الجنسين. في المقابل، ورغم تفاوت حجم هذه الفئة حسب المعتمديات بشكل كبير، لم تتعدى الفجوات في التوزيع النسبي لهذه الفئات حسب الشريحة العمرية حدود الـ 2.7 نقاط مع تباين التقدم بين الرجال والنساء بين مختلف المعتمديات.

رسم 2-4: فجوات النوع الاجتماعي بين نسب النساء والرجال الذين تفوق المسافة الفاصلة بين المسكن وأقرب مستشفى محلي (6 كلم أو أكثر) حسب الفئة العمرية سنة 2014

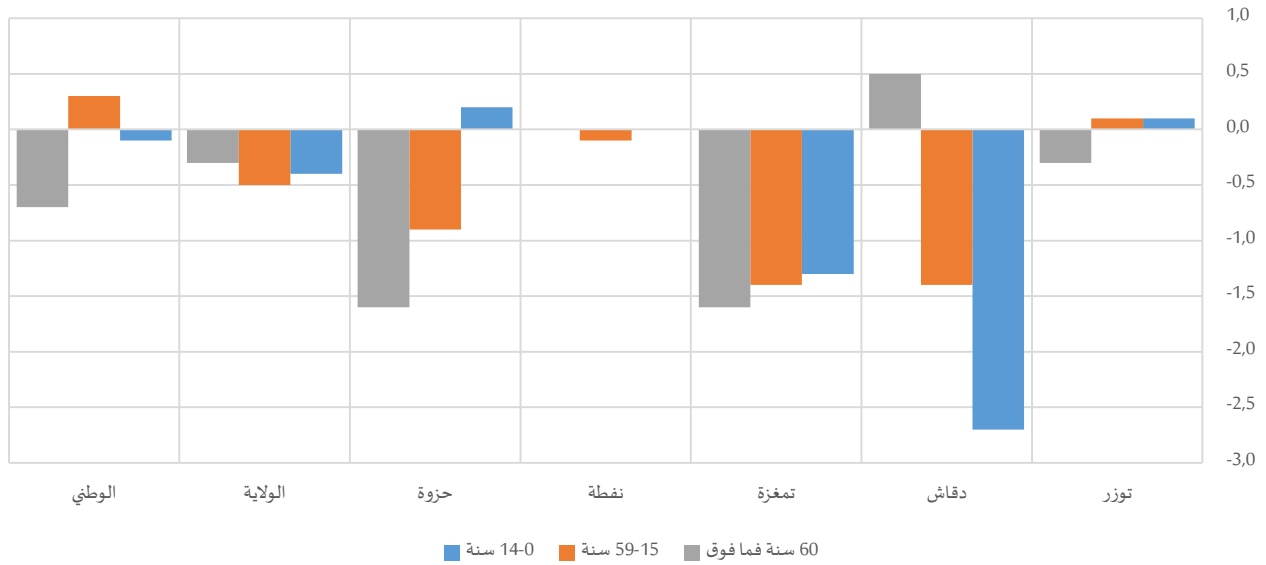

جدول 2-4: نسبة السكان الذين تفوق المسافة الفاصلة بين المسكن وأقرب مستشفى محلي (6 كلم أو أكثر) حسب الفئة العمرية سنة

2014

| المجموع | 60 سنة فما فوق | | | سنة 59-15 | | | سنة 14-0 | | | | | |
|---------|----------------|-------|-------|-----------|-------|-------|----------|-------|-------|-------|-------|---------|
| | المجموع | نساء | رجال | المجموع | نساء | رجال | المجموع | نساء | رجال | | | |
| 0,4% | 0,4% | 0,4% | 0,2% | 0,1% | 0,4% | 0,4% | 0,4% | 0,3% | 0,4% | 0,5% | 0,4% | توزر |
| 23,1% | 22,4% | 24,0% | 19,3% | 19,5% | 19,0% | 22,4% | 21,7% | 23,1% | 26,8% | 25,4% | 28,1% | دقاش |
| 55,7% | 55,1% | 56,4% | 58,2% | 57,4% | 59,0% | 54,0% | 53,3% | 54,7% | 59,4% | 58,8% | 60,1% | تمغزة |
| 0,4% | 0,4% | 0,4% | 0,5% | 0,5% | 0,5% | 0,4% | 0,3% | 0,4% | 0,4% | 0,4% | 0,4% | نفطة |
| 2,6% | 2,3% | 2,9% | 2,1% | 1,2% | 2,8% | 2,5% | 2,1% | 3,0% | 2,9% | 3,0% | 2,8% | حزوة |
| 9,8% | 9,6% | 10,1% | 9,2% | 9,0% | 9,3% | 9,6% | 9,4% | 9,9% | 10,7% | 10,5% | 10,9% | الولاية |
| 35,2% | 35,3% | 35,2% | 36,8% | 36,5% | 37,2% | 34,4% | 34,6% | 34,3% | 36,7% | 36,6% | 36,7% | الوطني |

2-1- البعد عن أقرب مستوصف أو مركز صحي

يرتفع مؤشر تكافؤ فرص التمتع بخدمات المستوصفات أو المراكز الصحية مقارنة بالمستشفيات المحلية نظرا لأعدادها وتمركزها الجغرافي. حيث نجد أنّ حوالي 95.7% من سكان ولاية توزر هم على مسافة لا تتجاوز (2 كلم) عن أقرب مستوصف أو مركز صحي، وتتجاوز هذه النسبة 85% من سكان أغلب معتمديات الولاية باستثناء معتمدية حزوة أين بلغت النسبة 40.6%.

من جهة أخرى، تتكافؤ نسبيا فرص الوصول لأقرب مستوصف أو مركز صحي بين الجنسين من خلال تقارب التوزيع الجغرافي لكليهما، إذ لم تتجاوز الفجوات في توزيع النساء والرجال حسب المسافات 1.0 نقطة بكامل معتمديات ولاية توزر.



رسم 3-4: فجوات النوع الاجتماعي في التوزيع النسبي بين النساء والرجال حسب المسافة الفاصلة بين المسكن وأقرب مستوصف أو مركز صحي سنة 2014

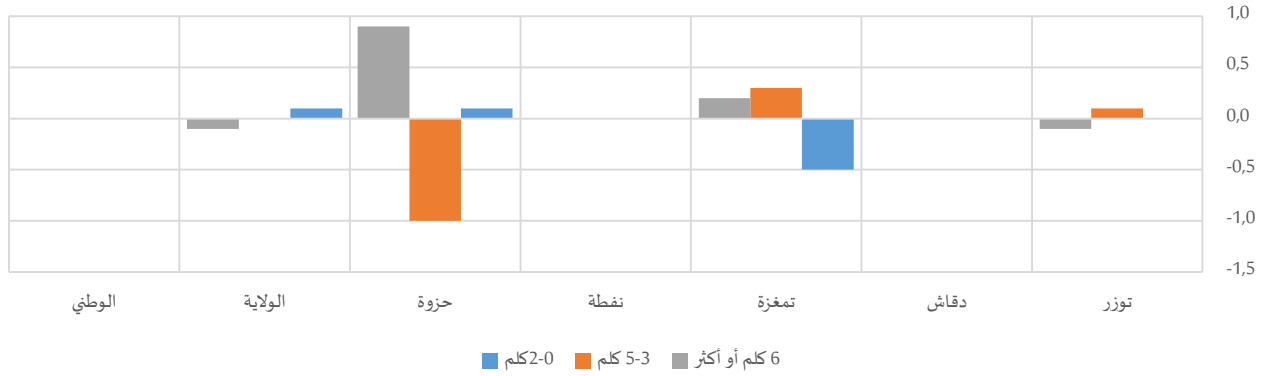

جدول 3-4: السكان حسب المسافة الفاصلة بين المسكن وأقرب مستوصف أو مركز صحي سنة 2014

| المجموع | | | التوزيع النسبي | | | | | | | | | توزر |
|----------|---------|---------|----------------|-------|-------|---------|-------|-------|---------|-------|-------|------|
| | | | 6 كلم أو أكثر | | | 5-3 كلم | | | 2-0 كلم | | | |
| المجموع | نساء | رجال | المجموع | نساء | رجال | المجموع | نساء | رجال | المجموع | نساء | رجال | |
| 46422 | 23456 | 22966 | 0,2% | 0,1% | 0,2% | 0,8% | 0,8% | 0,7% | 99,1% | 99,1% | 99,1% | |
| 28543 | 14613 | 13930 | 0,6% | 0,6% | 0,6% | 0,8% | 0,8% | 0,8% | 98,6% | 98,6% | 98,6% | |
| 6516 | 3310 | 3206 | 9,6% | 9,7% | 9,5% | 4,6% | 4,8% | 4,5% | 85,8% | 85,5% | 86,0% | |
| 21731 | 11161 | 10570 | 0,3% | 0,3% | 0,3% | 0,0% | 0,0% | 0,0% | 99,7% | 99,7% | 99,7% | |
| 4700 | 2317 | 2383 | 53,0% | 53,5% | 52,6% | 6,3% | 5,8% | 6,8% | 40,6% | 40,7% | 40,6% | |
| 107912 | 54857 | 53055 | 3,2% | 3,1% | 3,2% | 1,1% | 1,1% | 1,1% | 95,7% | 95,8% | 95,7% | |
| 10982364 | 5510167 | 5472197 | 9,4% | 9,4% | 9,4% | 14,9% | 14,9% | 14,9% | 75,7% | 75,7% | 75,7% | |

في المقابل، تسبب تشتت التوزيع السكاني، خاصة بالأوساط الريفية، في تقلص حظوظ معتمدية حزوة في إلتحاق سكانها بالمستوصفات والمراكز الصحية لتواجدهم على مسافة تتجاوز 6 كلم (40,7% من السكان). وقد شملت الفجوات بين الجنسين في هذا الخصوص، خاصة فئة الذين تساوي أو تجاوزت أعمارهم الـ 60 سنة بكل من معتمدية حزوة (3 نقطة لفائدة النساء) ومعتمدية تمغزة (1,7 نقطة لفائدة النساء).

رسم 4-4: فجوات النوع الاجتماعي بين نسب النساء والرجال الذين تفوق المسافة الفاصلة بين المسكن وأقرب مستوصف أو مركز صحي (6 كلم أو أكثر) حسب الفئة العمرية سنة 2014

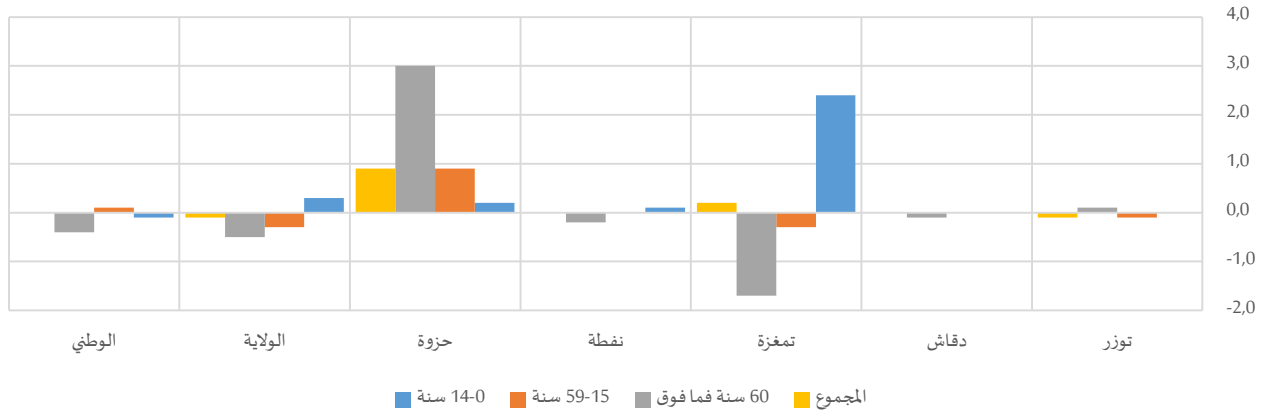

جدول 4-4: نسبة السكان الذين تفوق المسافة الفاصلة بين المسكن وأقرب مستوصف أو مركز صحي (6 كلم أو أكثر) حسب الفئة العمرية سنة 2014

| المجموع | 60 سنة فما فوق | | | سنة 59-15 | | | سنة 14-0 | | | | | |
|---------|----------------|-------|-------|-----------|-------|-------|----------|-------|-------|-------|-------|---------|
| | المجموع | رجال | نساء | المجموع | رجال | نساء | المجموع | رجال | نساء | | | |
| 0,2% | 0,1% | 0,2% | 0,2% | 0,3% | 0,2% | 0,2% | 0,1% | 0,2% | 0,1% | 0,1% | توزر | |
| 0,6% | 0,6% | 0,6% | 0,4% | 0,4% | 0,5% | 0,6% | 0,6% | 0,6% | 0,6% | 0,6% | دقاش | |
| 9,6% | 9,7% | 9,5% | 10,5% | 9,6% | 11,3% | 10,1% | 10,0% | 10,3% | 7,8% | 9,0% | 6,6% | تمغزة |
| 0,3% | 0,3% | 0,3% | 0,5% | 0,4% | 0,6% | 0,3% | 0,3% | 0,3% | 0,3% | 0,3% | 0,2% | نفطة |
| 53,0% | 53,5% | 52,6% | 53,3% | 54,9% | 51,9% | 52,9% | 53,4% | 52,5% | 53,3% | 53,4% | 53,2% | حزوة |
| 3,2% | 3,1% | 3,2% | 2,8% | 2,5% | 3,0% | 3,3% | 3,1% | 3,4% | 3,1% | 3,3% | 3,0% | الولاية |
| 9,4% | 9,4% | 9,4% | 10,4% | 10,2% | 10,6% | 9,0% | 9,1% | 9,0% | 9,8% | 9,8% | 9,9% | الوطني |

2- التغطية الصحية

في إطار متابعة "ضمان تمتع الجميع بأنماط عيش صحية وبالرفاهية في جميع الأعمار"، الهدف (3) من أهداف التنمية المستدامة، وتحديد الغاية (3-8) المتمثلة في "تحقيق التغطية الصحية الشاملة، بما في ذلك الحماية من المخاطر المالية، وإمكانية الحصول على خدمات الرعاية الصحية الأساسية الجيدة وإمكانية حصول الجميع على الأدوية واللقاحات الجيدة والفعالة والميسورة التكلفة"، بلغت نسبة التغطية الصحية بولاية توزر 89.3%، مقابل 81.3% على المستوى الوطني.

ولم يتم رصد فوارق كبيرة بين مختلف المعتمديات حيث انحصرت النسب بين 87.6% (بمعتمدية تمغزة) و90.8% على أقصى تقدير (بمعتمدية نفطة). لكن، ترتفع التغطية الصحية خاصة في صفوف الفتيات/النساء لعدة اعتبارات اقتصادية واجتماعية، حيث تصل إلى حدود 94.1% مقابل 84.3% في صفوف الفتيان/الرجال على المستوى الجهوي. وترتفع الفجوة بين الجنسين على المستوى المحلي لتناهز 15.4 نقطة لفائدة الفتيات/النساء بمعتمدية حزوة.

جدول 5-4: نسب التغطية الصحية حسب الفئة العمرية سنة 2014¹¹

| المجموع | 60 سنة فما فوق | | | سنة 59-15 | | | سنة 14-0 | | | | | |
|---------|----------------|-------|-------|-----------|-------|-------|----------|-------|-------|-------|-------|---------|
| | المجموع | رجال | نساء | المجموع | رجال | نساء | المجموع | رجال | نساء | | | |
| 89,0% | 94,0% | 83,8% | 94,6% | 94,2% | 95,0% | 85,3% | 93,1% | 77,2% | 96,0% | 96,4% | 95,6% | توزر |
| 89,0% | 93,6% | 84,1% | 94,5% | 93,6% | 95,5% | 85,2% | 92,6% | 77,3% | 96,4% | 96,5% | 96,2% | دقاش |
| 87,6% | 89,7% | 85,4% | 90,2% | 87,8% | 92,7% | 84,9% | 88,3% | 81,4% | 93,8% | 94,0% | 93,6% | تمغزة |
| 90,8% | 95,4% | 85,9% | 96,1% | 95,6% | 96,8% | 87,3% | 94,6% | 79,4% | 97,1% | 97,3% | 96,8% | نفطة |
| 89,4% | 97,2% | 81,8% | 97,6% | 98,2% | 97,0% | 84,4% | 96,3% | 72,9% | 99,1% | 98,9% | 99,3% | حزوة |
| 89,3% | 94,1% | 84,3% | 94,7% | 94,1% | 95,4% | 85,6% | 93,1% | 77,7% | 96,3% | 96,6% | 96,1% | الولاية |
| 81,3% | 84,3% | 78,4% | 86,6% | 85,0% | 88,4% | 77,8% | 82,6% | 72,9% | 88,2% | 88,6% | 87,8% | الوطني |

وأمام تباين نسب التغطية الصحية بين الجنسين في صفوف الأطفال (14-0 سنة) والتقدم المحرز بالفئة العمرية (14-59 سنة) لفائدة النساء، تراجع نسب التغطية الصحية في صفوف النساء المسنات (60 سنة فما فوق) مقارنة بالرجال المسنين (60 سنة فما فوق) بكامل معتمديات ولاية توزر على غرار المشهد الوطني، حيث بلغت الفجوة بين الجنسين ذروتها بمعتمدية تمغزة (4.9 نقطة لفائدة الرجال) مقابل تقلصها بمعتمدية توزر (0.8 نقطة لفائدة الرجال).

¹¹ مؤشر (2-8-3) ضمن أهداف التنمية المستدامة



خارطة 1-4: فجوات النوع الاجتماعي في نسب التغطية الصحية بين النساء والرجال سنة 2014

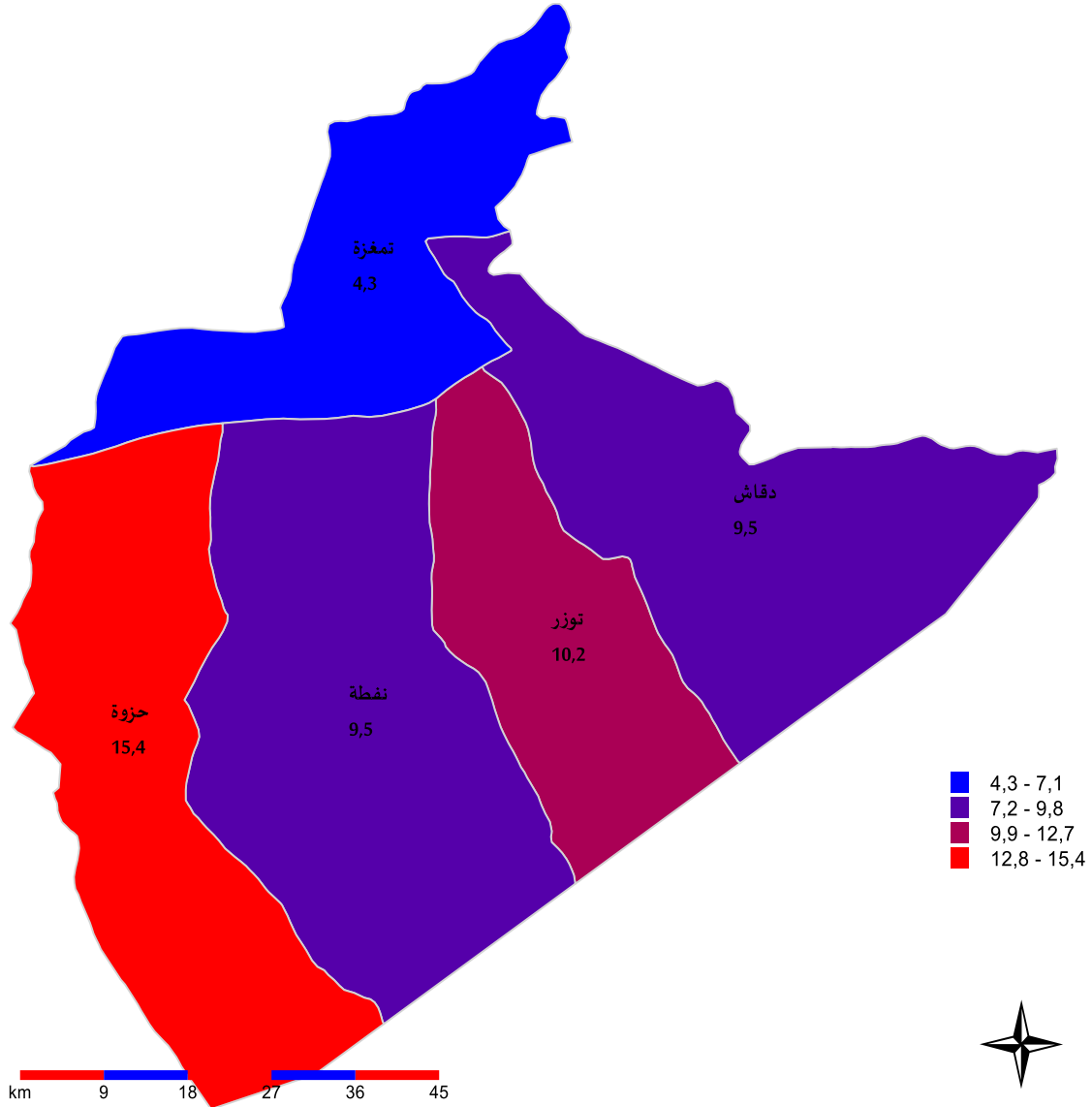

رسم 5-4: فجوات النوع الاجتماعي في نسب التغطية الصحية بين النساء والرجال حسب الفئة العمرية سنة 2014

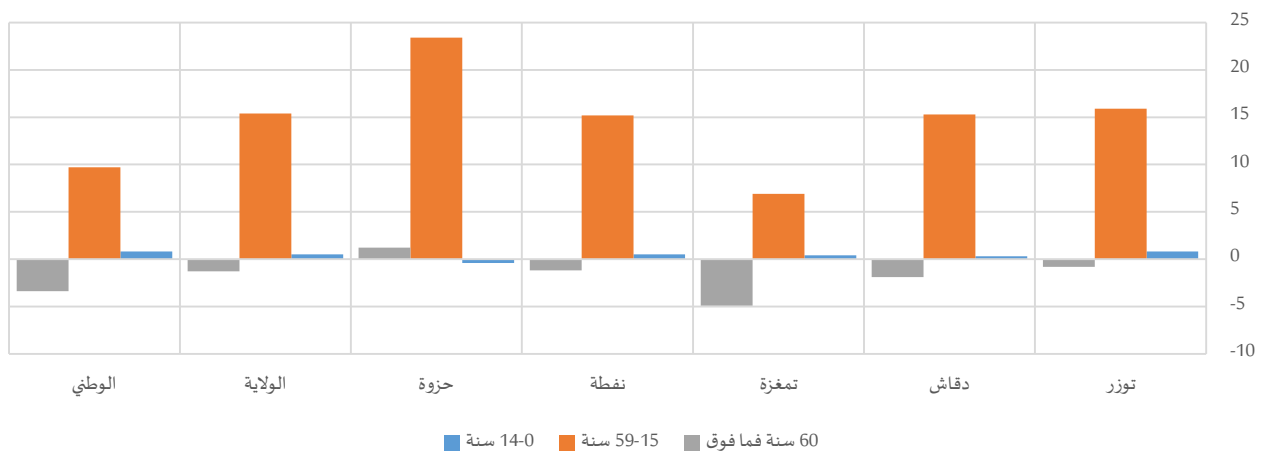

وبينت المعطيات الجهوية أنه وفي حين يرتفع توزيع الرجال المتمتعين بالتغطية الصحية عن طريق الصناديق الاجتماعية التي ينتمون لها (40.8% من مجموع الرجال) مقارنة بالنساء (15.2% من مجموع النساء)، نجد أنّ أغلب النساء يتمتعن بالتغطية الصحية كأولي حق (64.0% من مجموع النساء)، أي بحوالي 22.2 نقطة فارق عن الرجال، وهو ليس النوع الوحيد من أنواع التغطية الصحية الذي يفوق فيه التوزيع النسبي للنساء ما هو عليه لدى الرجال فهناك دفتر العلاج المجاني الذي بلغت فيه النساء نسبة 10.5% مقابل 8.4% لدى الرجال. ويتكرر هذا المشهد بكامل معتمديات ولاية توزر، حيث تتجاوز الفجوات في توزيع النساء والرجال الـ45 نقطة، على غرار معتمدية نفطة (45.6 نقطة) ومعتمدية حزوة (53.2 نقطة) بالنسبة للتغطية الصحية كأولي حق وذلك لفائدة النساء.

رسم 6-4: فجوات النوع الاجتماعي في التوزيع النسبي بين النساء والرجال حسب نوعية التغطية الصحية سنة 2014

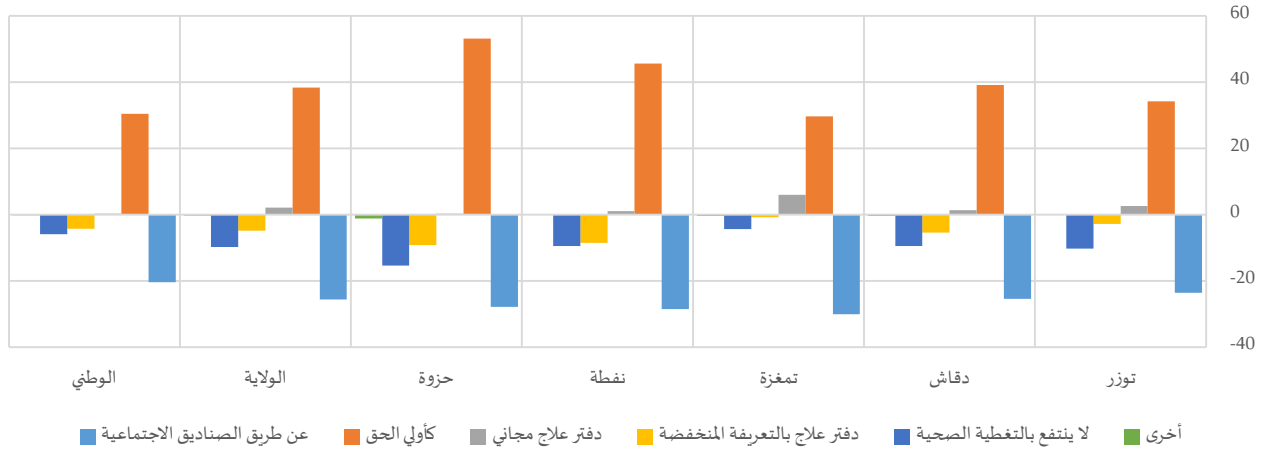

جدول 6-4: السكان حسب نوعية التغطية الصحية سنة 2014

| المجموع | عن طريق الصناديق الاجتماعية | | | كأولي الحق | | | دفتر علاج مجاني | | | دفتر علاج بالمنخفضة | | | لا ينتفع بالتغطية الصحية | | | أخرى | | | | | |
|----------|-----------------------------|---------|------|------------|------|-------|-----------------|-------|------|---------------------|-------|-------|--------------------------|-------|-------|---------|-------|-------|-------|-------|---------|
| | المجموع | نساء | رجال | المجموع | نساء | رجال | المجموع | نساء | رجال | المجموع | نساء | رجال | المجموع | نساء | رجال | المجموع | نساء | رجال | | | |
| 46422 | 23456 | 22966 | 0,6% | 0,6% | 0,7% | 11,0% | 6,0% | 16,2% | 7,1% | 5,7% | 8,5% | 9,7% | 11,0% | 8,4% | 42,1% | 59,0% | 24,8% | 29,5% | 17,8% | 41,4% | توزر |
| 28543 | 14613 | 13930 | 0,7% | 0,5% | 0,9% | 11,0% | 6,4% | 15,9% | 5,7% | 3,0% | 8,4% | 9,2% | 9,9% | 8,5% | 48,2% | 67,3% | 28,1% | 25,2% | 12,8% | 38,2% | دقاش |
| 6516 | 3310 | 3206 | 0,5% | 0,3% | 0,7% | 12,4% | 10,3% | 14,6% | 3,9% | 3,5% | 4,3% | 14,7% | 17,7% | 11,7% | 42,8% | 57,4% | 27,7% | 25,6% | 10,8% | 40,9% | تمغزة |
| 21731 | 11161 | 10570 | 0,4% | 0,3% | 0,4% | 9,2% | 4,6% | 14,1% | 6,0% | 1,8% | 10,3% | 7,9% | 8,4% | 7,3% | 47,5% | 69,7% | 24,1% | 29,1% | 15,2% | 43,7% | نفطة |
| 4700 | 2317 | 2383 | 1,2% | 0,6% | 1,8% | 10,6% | 2,8% | 18,2% | 7,3% | 2,6% | 11,8% | 8,3% | 8,4% | 8,1% | 48,8% | 75,8% | 22,6% | 23,9% | 9,8% | 37,6% | حزوة |
| 107912 | 54857 | 53055 | 0,6% | 0,5% | 0,8% | 10,7% | 5,9% | 15,7% | 6,3% | 3,9% | 8,7% | 9,4% | 10,5% | 8,4% | 45,1% | 64,0% | 25,6% | 27,8% | 15,2% | 40,8% | الولاية |
| 10982476 | 5510228 | 5472248 | 0,8% | 0,7% | 0,9% | 18,7% | 15,7% | 21,6% | 6,7% | 4,6% | 8,8% | 3,6% | 3,8% | 3,5% | 36,3% | 51,5% | 21,0% | 33,9% | 23,7% | 44,1% | الوطني |

المحور الخامس: التحرك والهجرة حسب النوع الاجتماعي

1- الهجرة الداخلية بين المعتمديات

بلغ عدد الوافدين على معتمديات ولاية توزر من باقي الولايات خلال الخماسية 2009-2014 حوالي 4.7 ألف وافد، بمعدل سنوي يقدر بـ 950 نسمة، 54.6% منهم من النساء من خلال 2589 امرأة وذلك لارتفاع عدد النساء التي تتبع الرجال إما عن طريق المصاحبة باعتباره رئيساً للأسرة عند انتقاله إلى معتمدية أخرى من أجل العمل، وإما عن طريق الزواج والانتقال إلى مقر سكنى الزوج. كما بلغ عدد المغادرين معتمديات ولاية توزر خلال نفس الخماسية حوالي 4.9 ألف نسمة، بمعدل سنوي يقدر بـ 980 نسمة، 52.7% منهم من النساء من خلال 2580 امرأة.

رسم 1-5: صافي الهجرة الداخلية خلال 2009-2014

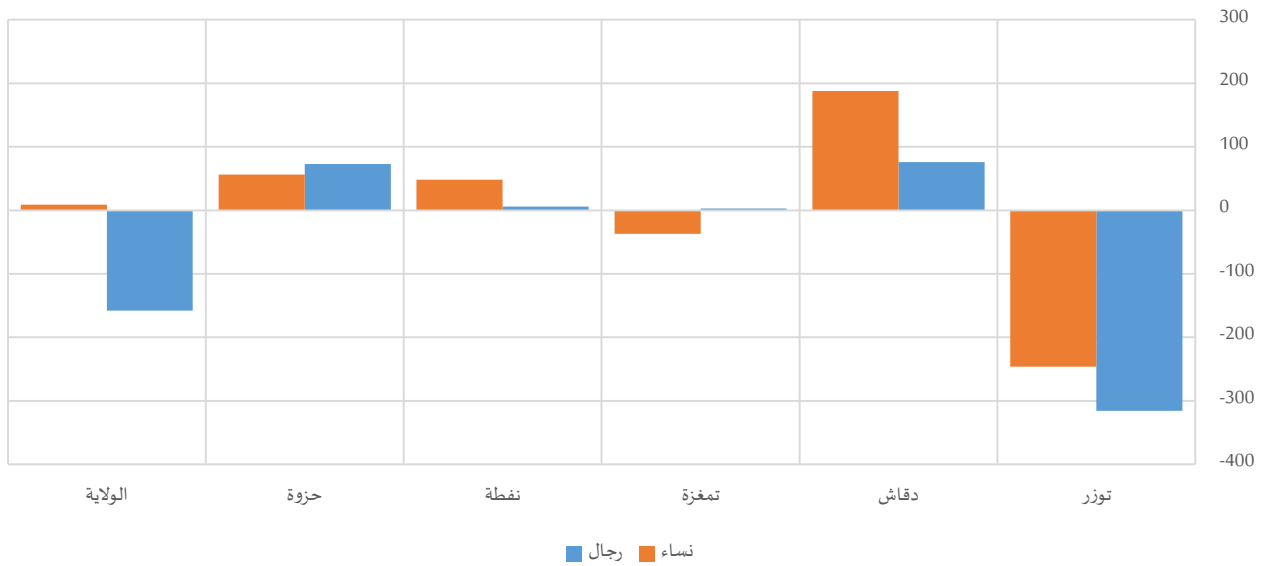

جدول 1-5: الهجرة الداخلية بين المعتمديات خلال 2009-2014

| صافي الهجرة | المغادرون | | الوافدون | | | |
|-------------|-----------|--------|----------|--------|--------|---------|
| | المجموع | نساء | المجموع | نساء | | |
| | رجال | نساء | المجموع | نساء | رجال | توزر |
| -562 | -316 | -246 | 2894 | 1479 | 1415 | 2332 |
| 264 | 76 | 188 | 645 | 342 | 303 | 909 |
| -34 | 3 | -37 | 312 | 181 | 131 | 278 |
| 54 | 6 | 48 | 866 | 486 | 380 | 920 |
| 129 | 73 | 56 | 174 | 92 | 82 | 303 |
| -149 | -158 | 9 | 4891 | 2580 | 2311 | 4742 |
| 0 | 0 | 0 | 688277 | 356111 | 332166 | 688277 |
| | رجال | نساء | المجموع | نساء | رجال | الولاية |
| | 2153 | 2589 | 4742 | 2589 | 2153 | 4742 |
| | 332166 | 356111 | 688277 | 356111 | 332166 | 688277 |
| | رجال | نساء | المجموع | نساء | رجال | الوطني |
| | 332166 | 356111 | 688277 | 356111 | 332166 | 688277 |

ويبقى العمل السبب الرئيسي لهجرة الرجال بين المعتمديات بنسبة 31.5%، مقابل 11.5% بالنسبة للنساء. في المقابل، مثل الزواج السبب الرئيسي لهجرة النساء بين المعتمديات بنسبة 39.6%، فمصاحبة العائلة بنسبة 31.2% وذلك في استمرارية نوعاً ما للعادات التي تفرض تنقل المرأة عند زواجها من مقر سكنها إلى مقر سكنى الزوج.



جدول 2-5: توزيع المهاجرين حسب معتمدية الإقامة سنة 2014 والسبب الرئيسي للهجرة الداخلية خلال 2009-2014

| أسباب أخرى | الدراسة | | | مصاحبة الأسرة | | | الزواج | | | اقتناء مسكن وتحسين ظروف السكن | | | العمل | | | توزر | |
|------------|---------|------|-------|---------------|-------|-------|---------|-------|-------|-------------------------------|-------|-------|---------|-------|-------|-------|-------|
| | المجموع | رجال | نساء | المجموع | رجال | نساء | المجموع | رجال | نساء | المجموع | رجال | نساء | المجموع | رجال | نساء | | |
| 3,7% | 3,0% | 4,3% | 13,5% | 11,3% | 15,8% | 27,5% | 32,4% | 22,3% | 24,8% | 34,1% | 15,1% | 7,2% | 5,8% | 8,6% | 23,4% | 13,4% | 33,8% |
| 2,8% | 2,6% | 3,0% | 7,6% | 5,6% | 9,9% | 23,9% | 27,8% | 19,5% | 41,6% | 52,3% | 29,4% | 5,9% | 4,1% | 7,9% | 18,3% | 7,6% | 30,4% |
| 3,8% | 3,3% | 4,6% | 5,4% | 5,0% | 6,1% | 27,9% | 34,8% | 18,3% | 25,3% | 29,8% | 19,1% | 22,1% | 19,9% | 25,2% | 15,4% | 7,2% | 26,7% |
| 1,2% | 1,6% | 0,5% | 12,4% | 6,8% | 19,5% | 26,7% | 31,1% | 21,1% | 36,0% | 48,4% | 20,3% | 6,7% | 2,9% | 11,6% | 17,1% | 9,3% | 27,1% |
| 1,1% | 1,1% | 1,2% | 6,9% | 2,2% | 12,2% | 17,8% | 18,5% | 17,1% | 42,0% | 54,3% | 28,0% | 13,2% | 8,7% | 18,3% | 19,0% | 15,2% | 23,2% |
| 3,0% | 2,7% | 3,4% | 11,8% | 8,9% | 15,0% | 26,5% | 31,2% | 21,3% | 29,6% | 39,6% | 18,5% | 8,1% | 6,1% | 10,3% | 20,9% | 11,5% | 31,5% |
| 3,2% | 3,1% | 3,4% | 5,9% | 5,2% | 6,6% | 29,1% | 35,5% | 22,2% | 25,5% | 30,8% | 19,9% | 19,1% | 14,7% | 23,8% | 17,2% | 10,8% | 24,0% |

2- الهجرة الخارجية

سجلت الخماسية الأخيرة (2009-2014) ارتفاعا في عدد النساء الوافدين من الخارج مقارنة بعدد الرجال ناهز الفارق 51 فردا، حيث تدفق على الولاية قرابة 173 رجلا و224 امرأة. كما مثل عدد المغادرين الرجال إلى الخارج خلال نفس الخماسية قرابة 4 مرات ونصف عدد المغادرات.

رسم 2-5: صافي الهجرة الخارجية خلال 2009-2014

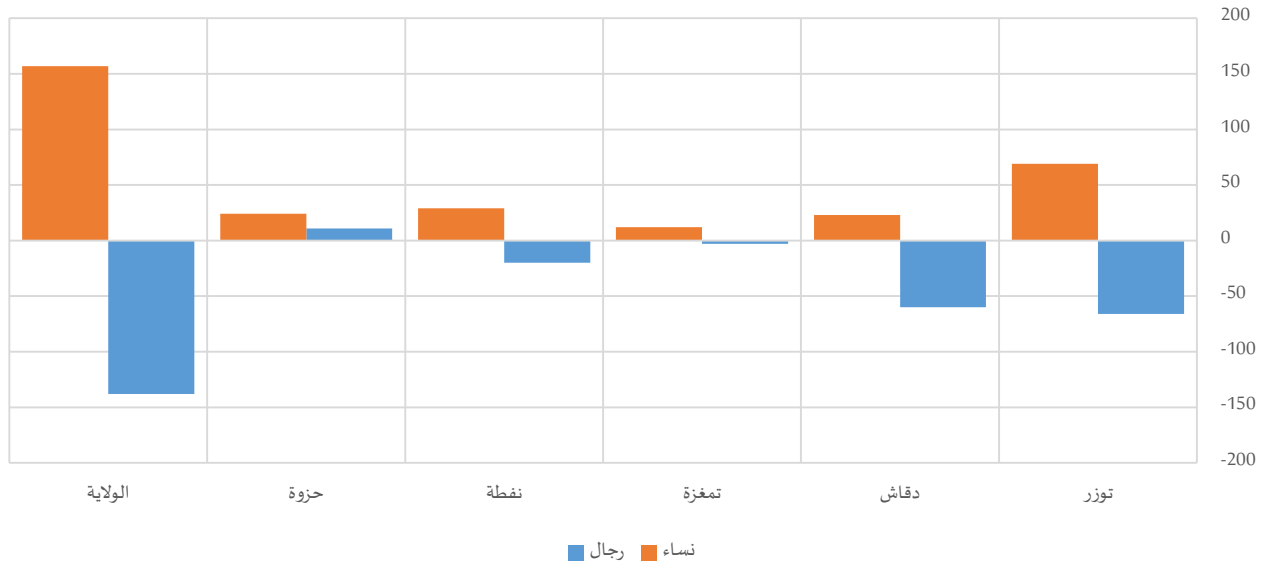

جدول 3-5: الهجرة الخارجية خلال 2009-2014

| صافي الهجرة | المغادرون إلى الخارج | | | الوافدون من الخارج | | | توزر |
|-------------|----------------------|--------|-------|--------------------|-------|-------|-------|
| | المجموع | نساء | رجال | المجموع | نساء | رجال | |
| 3 | 69 | -66 | 187 | 38 | 149 | 190 | 83 |
| -37 | 23 | -60 | 101 | 10 | 91 | 64 | 31 |
| 9 | 12 | -3 | 25 | 6 | 19 | 34 | 16 |
| 9 | 29 | -20 | 61 | 13 | 48 | 70 | 28 |
| 35 | 24 | 11 | 4 | 0 | 4 | 39 | 15 |
| 19 | 157 | -138 | 378 | 67 | 311 | 397 | 173 |
| -22281 | 7956 | -30237 | 65924 | 10972 | 54952 | 43643 | 24715 |



ومن خلال دراسة أسباب الهجرة للخارج، نلاحظ أن العمل والزواج هما السببان الرئيسيان لمغادرة المرأة بولاية تهرز من خلال 20.9% و55.2% على التوالي، في حين بلغت هذه النسب لهذه الأسباب في صفوف الرجال 76.3% و9.6% من مجموع الرجال المهاجرين.

جدول 4-5: توزيع المهاجرين حسب معتمدية الإقامة سنة 2014 والسبب الرئيسي للهجرة الخارجية خلال 2009-2014

| أسباب أخرى | الدراسة | | | مصاحبة الأسرة | | | الزواج | | | اقتناء مسكن وتحسين ظروف السكن | | | العمل | | | | | |
|------------|---------|------|-------|---------------|-------|------|---------|------|-------|-------------------------------|-------|------|---------|------|--------|-------|--------|---------|
| | المجموع | نساء | رجال | المجموع | نساء | رجال | المجموع | نساء | رجال | المجموع | نساء | رجال | المجموع | نساء | رجال | | | |
| 0,0% | 0,0% | 0,0% | 18,7% | 23,7% | 17,4% | 0,0% | 0,0% | 0,0% | 20,9% | 44,7% | 14,8% | 1,1% | 2,6% | 0,7% | 59,4% | 28,9% | 67,1% | توزر |
| 2,0% | 0,0% | 2,2% | 7,8% | 20,0% | 6,5% | 1,0% | 10,0% | 0,0% | 8,8% | 50,0% | 4,3% | 2,0% | 0,0% | 2,2% | 78,4% | 20,0% | 84,8% | دقاش |
| 0,0% | 0,0% | 0,0% | 4,0% | 16,7% | 0,0% | 0,0% | 0,0% | 0,0% | 20,0% | 66,7% | 5,3% | 0,0% | 0,0% | 0,0% | 76,0% | 16,7% | 94,7% | تمغزة |
| 0,0% | 0,0% | 0,0% | 14,8% | 15,4% | 14,6% | 0,0% | 0,0% | 0,0% | 23,0% | 84,6% | 6,3% | 0,0% | 0,0% | 0,0% | 62,3% | 0,0% | 79,2% | نفطة |
| 0,0% | 0,0% | 0,0% | 0,0% | 0,0% | 0,0% | 0,0% | 0,0% | 0,0% | 0,0% | 0,0% | 0,0% | 0,0% | 0,0% | 0,0% | 100,0% | 0,0% | 100,0% | حزوة |
| 0,5% | 0,0% | 0,6% | 14,0% | 20,9% | 12,5% | 0,3% | 1,5% | 0,0% | 17,7% | 55,2% | 9,6% | 1,1% | 1,5% | 1,0% | 66,5% | 20,9% | 76,3% | الولاية |
| 1,2% | 2,0% | 1,0% | 14,2% | 24,7% | 12,1% | 1,1% | 4,1% | 0,4% | 9,7% | 36,4% | 4,3% | 0,5% | 0,4% | 0,5% | 73,4% | 32,3% | 81,6% | الوطني |

المحور السادس: النوع الاجتماعي والمسنين وذوي الاحتياجات الخصوصية

1- الأشخاص ذوي الصعوبات

حسب نتائج التعداد العام للسكان والسكنى لسنة 2014، بلغ عدد الأشخاص ذوي الصعوبات بولاية تهرز حوالي 2.5 ألف شخصا، 46.7% منهم من الفتيات/النساء. واستأثرت معتمدية توزر ومعتمدية دقاش بـ 41.9% و 29.6% على التوالي من مجموع ذوي الصعوبات، في حين تمركزت 6.9% و 4.4% منهم بكل من معتمدية تمغزة ومعتمدية حزوة على التوالي.

في المقابل، ناهزت نسبة معاناة الصعوبات 2.3% وتصل إلى 2.6% بمعتمدية تمغزة، دون وجود فوارق تذكر بين الجنسين على المستوى الجهوي. وتبقى الفجوات بين الجنسين في نسب معاناة الصعوبات بكامل معتمديات ولاية تهرز دون دلالة تذكر لندرة انتشار الصعوبات وصغر حجم الفجوات (لا تتعدى 1.2 نقطة على أقصى تقدير من خلال معتمدية حزوة).

خارطة 1-6: فجوات النوع الاجتماعي في نسب معاناة الصعوبات بين النساء والرجال سنة 2014

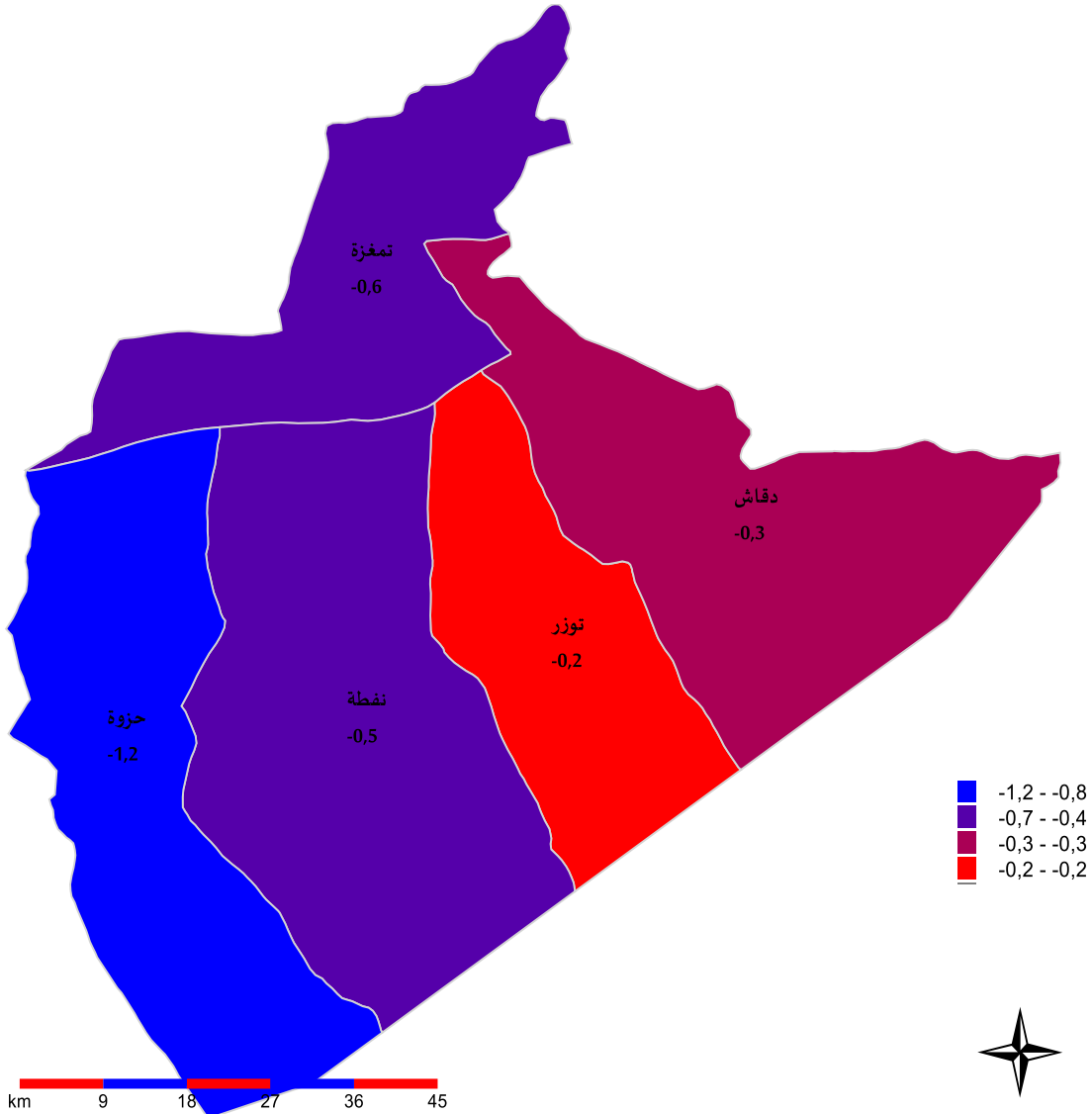

هذا وترتفع نسب معاناة الصعوبات لكلى الجنسين على حد السواء بالتقدم في السن. وتبرز هذه الظاهرة خاصة في صفوف المسنات، حيث تفوق نسب المعاناة في صفوفهن ما تمّ رصده لدى الرجال (وصلت الفوارق إلى حدود 1.6 نقطة بمعتمدية دقاش) وكانت الفجوة لصالح النساء لدى هذه الفئة العمرية فقط بمعتمدية حزوة. في المقابل، تكاد لا توجد فوارق تذكر بين الجنسين ببقية الفئات العمرية في نسب معاناة الصعوبات.

رسم 1-6: فجوات النوع الاجتماعي في نسب معاناة الصعوبات بين النساء والرجال سنة 2014

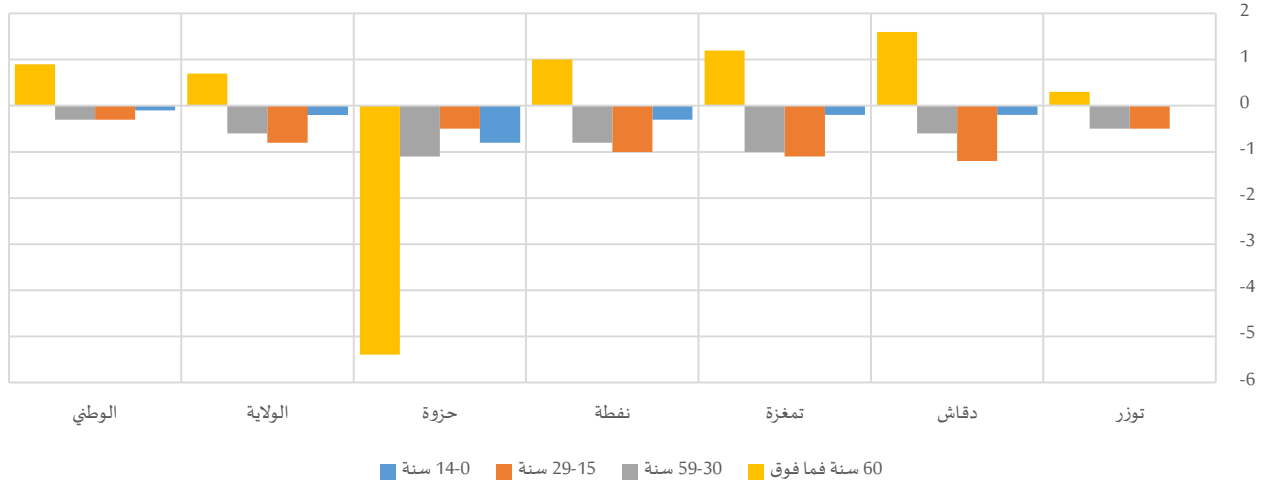

جدول 1-6: نسبة معاناة الصعوبات حسب الفئة العمرية سنة 2014

| المجموع | 60 سنة فما فوق | | | 59-30 سنة | | | 29-15 سنة | | | 14-0 سنة | | | | | | |
|---------|----------------|------|------|-----------|-------|-------|-----------|------|------|----------|------|------|------|------|------|---------|
| | المجموع | نساء | رجال | المجموع | نساء | رجال | المجموع | نساء | رجال | المجموع | نساء | رجال | | | | |
| المجموع | 2,2% | 2,1% | 2,3% | 9,3% | 9,4% | 9,1% | 2,1% | 1,8% | 2,3% | 1,3% | 1,0% | 1,5% | 0,7% | 0,7% | 0,7% | توزر |
| | 2,5% | 2,4% | 2,7% | 10,4% | 11,1% | 9,5% | 2,3% | 2,0% | 2,6% | 1,3% | 0,7% | 1,9% | 0,9% | 0,8% | 1,0% | دقاش |
| | 2,6% | 2,3% | 2,9% | 9,6% | 10,2% | 9,0% | 2,9% | 2,4% | 3,4% | 1,4% | 0,9% | 2,0% | 0,7% | 0,6% | 0,8% | تمغزة |
| | 1,9% | 1,7% | 2,2% | 7,3% | 7,8% | 6,8% | 1,8% | 1,4% | 2,2% | 1,3% | 0,8% | 1,8% | 0,6% | 0,5% | 0,8% | نفطة |
| | 2,3% | 1,7% | 2,9% | 8,3% | 5,4% | 10,8% | 2,0% | 1,5% | 2,6% | 1,9% | 1,6% | 2,1% | 1,4% | 1,0% | 1,8% | حزوة |
| | 2,3% | 2,1% | 2,5% | 9,2% | 9,5% | 8,8% | 2,1% | 1,8% | 2,4% | 1,3% | 0,9% | 1,7% | 0,8% | 0,7% | 0,9% | الولاية |
| | 2,2% | 2,2% | 2,2% | 8,1% | 8,5% | 7,6% | 2,0% | 1,9% | 2,2% | 1,2% | 1,1% | 1,4% | 0,7% | 0,7% | 0,8% | الوطني |

1-1- الفئة العمرية

يختلف توزيع ذوي الصعوبات بين الجنسين حسب الفئات العمرية من معتمدية إلى أخرى، رغم أن المشهد العام يبرز تقدم نسبة ذوي الصعوبات من المسنات مقارنة بالمسنين من الرجال بـ 10.8 نقطة على المستوى الجهوي، وتتضاعف هذه الفجوة خاصة بمعتمديات دقاش ونفطة أين تبلغ 14.1 نقطة و 17.8 نقطة على التوالي في المقابل، فاقت نسبة ذوي الصعوبات في صفوف بقية الفئات العمرية لدى الفتيان/الرجال ما هو عليه لدى الفتيات/النساء على مستوى ولاية توزر وعلى أغلب معتمدياتها، مع تباين الفجوة بين الجنسين لتتجاوز الـ 9 نقاط على غرار معتمدية تمغزة بالفئة العمرية (15-29 سنة) بفارق 9.7 نقطة لصالح الرجال ومعتمدية دقاش بالفئة العمرية (15-29 سنة) أين بلغت الفجوة 9.3 نقطة لصالح الرجال.

رسم 2-6: فجوات النوع الاجتماعي في التوزيع النسبي بين النساء والرجال ذوي الصعوبات حسب الفئة العمرية سنة 2014

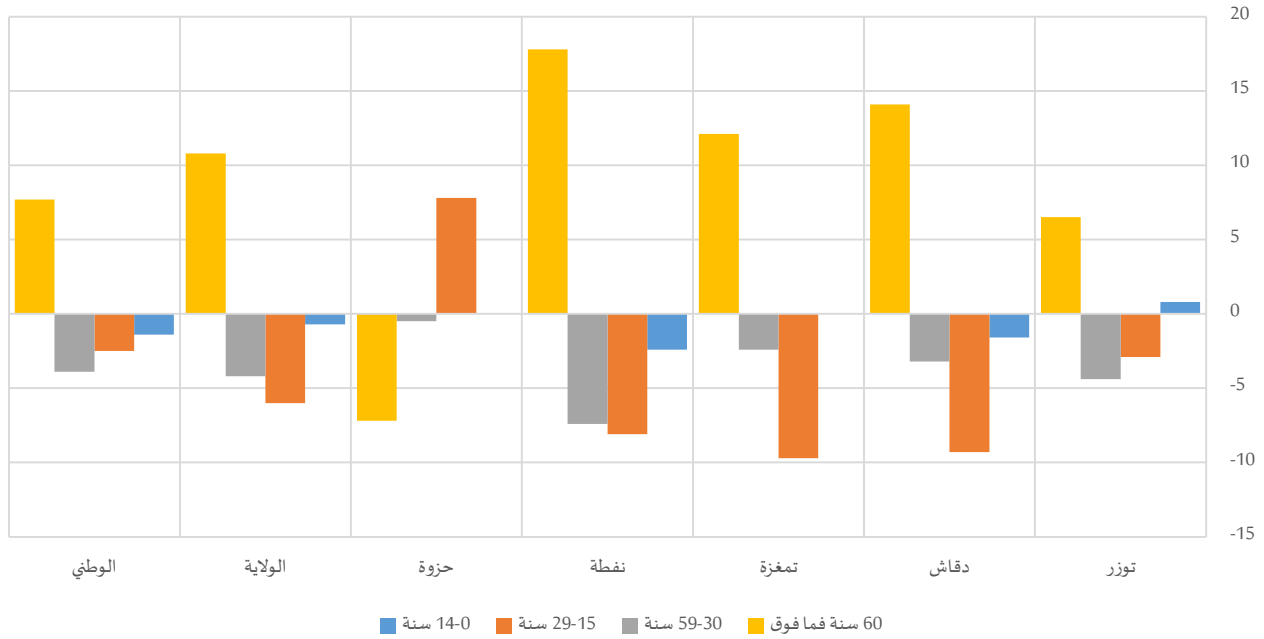

جدول 2-6: ذوي الصعوبات حسب الفئة العمرية سنة 2014

| المجموع | التوزيع النسبي | | | | | | | | | | | | توزر | | |
|---------|----------------|--------|-------|-----------|-------|-------|-----------|-------|-------|----------|-------|-------|-------|-------|---------|
| | 60 سنة فما فوق | | | 59-30 سنة | | | 29-15 سنة | | | 14-0 سنة | | | | | |
| | المجموع | رجال | نساء | المجموع | رجال | نساء | المجموع | رجال | نساء | المجموع | رجال | نساء | | | |
| 1025 | 538 | 488 | 39,9% | 36,8% | 43,3% | 38,1% | 35,8% | 40,2% | 13,5% | 12,0% | 14,9% | 8,5% | 8,9% | 8,1% | توزر |
| 725 | 378 | 347 | 43,0% | 36,2% | 50,3% | 34,9% | 33,3% | 36,5% | 13,0% | 8,1% | 17,4% | 9,1% | 8,3% | 9,9% | دقاش |
| 168 | 93 | 75 | 36,5% | 31,1% | 43,2% | 41,4% | 40,1% | 42,5% | 15,8% | 10,4% | 20,1% | 6,3% | 6,3% | 6,3% | تمغزة |
| 422 | 228 | 194 | 39,7% | 31,5% | 49,3% | 36,0% | 32,0% | 39,4% | 15,8% | 11,4% | 19,5% | 8,5% | 7,2% | 9,6% | نفطة |
| 108 | 69 | 39 | 28,2% | 30,8% | 23,6% | 29,3% | 29,0% | 29,5% | 26,3% | 31,3% | 23,5% | 16,2% | 16,2% | 16,2% | حزوة |
| 2448 | 1306 | 1142 | 40,0% | 35,0% | 45,8% | 36,7% | 34,4% | 38,6% | 14,4% | 11,2% | 17,2% | 8,9% | 8,5% | 9,2% | الولاية |
| 241240 | 122080 | 119160 | 41,7% | 37,9% | 45,6% | 36,2% | 34,2% | 38,1% | 14,1% | 12,8% | 15,3% | 8,0% | 7,3% | 8,7% | الوطني |

2-1- درجة الصعوبة

من خلال التوزيع النسبي للفتيات/النساء ذوي الصعوبات حسب درجة الصعوبة، لا تتجاوز الفجوات بينهن وبين التوزيع النسبي للفتيان/الرجال 1.8 نقطة على المستوى الجهوي. في المقابل، تختلف تركيبة ذوي الصعوبات بين الجنسين حسب درجة الصعوبة من معتمدية إلى أخرى. وبرزت أهم الفجوات بمعتمدية حزوة وبالتحديد لدى ذوي الصعوبات الذين يعانون من العجز التام أو صعوبات كبيرة، حيث فاقت نسبة الفتيات/النساء نسبة الفتيان/الرجال بـ 7.7 نقطة بالعجز التام لصالح النساء و الفتيات 55.5 نقطة لصالح الرجال و الفتيان بالصعوبات الكبيرة.

بالنسبة لذوي الصعوبات الكبيرة، عرفت معتمدية تمغزة ومعتمدية حزوة أعلى الفجوات في الصدد، حيث شهدت نسيم تقدما في صفوف الفتيان/الرجال مقارنة بالوضع لدى الفتيات/النساء من ذوي الصعوبات من خلال 4.7 نقطة و 5.5 نقطة على التوالي.

رسم 3-6: فجوات النوع الاجتماعي في التوزيع النسبي بين النساء والرجال ذوي الصعوبات حسب درجة الصعوبة سنة 2014

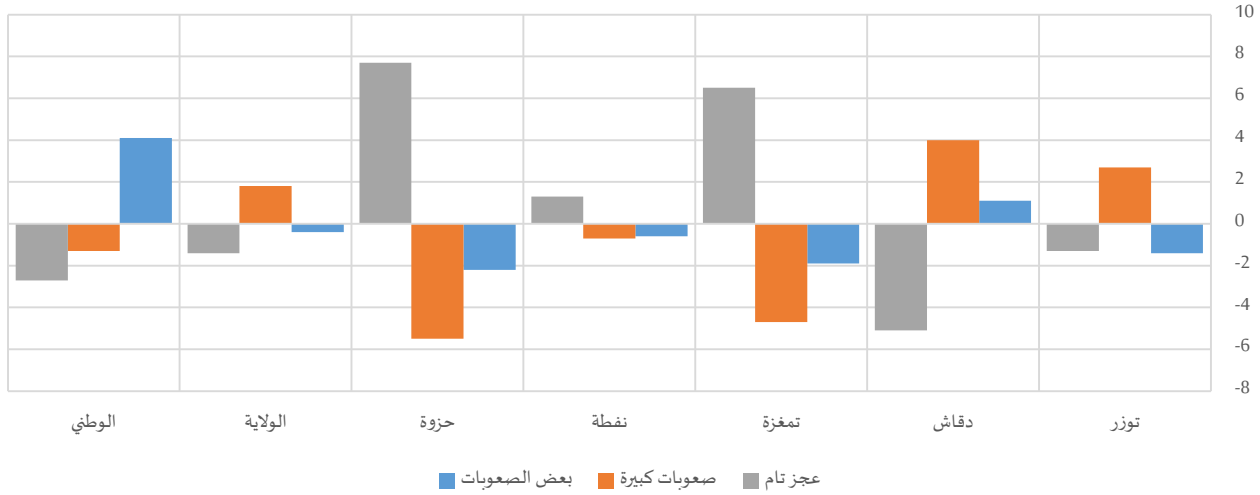

جدول 3-6: ذوي الصعوبات حسب درجة الصعوبة سنة 2014

| المجموع | التوزيع النسبي | | | | | | | | | | | المجموع |
|---------|----------------|--------|-------|--------------|-------|-------|--------------|-------|-------|-------|-------|---------|
| | عجز تام | | | صعوبات كبيرة | | | بعض الصعوبات | | | | | |
| | المجموع | نساء | رجال | المجموع | نساء | رجال | المجموع | نساء | رجال | | | |
| 1025 | 488 | 538 | 21,0% | 20,3% | 21,6% | 39,1% | 40,5% | 37,8% | 39,9% | 39,2% | 40,6% | توزر |
| 725 | 347 | 378 | 23,0% | 20,3% | 25,4% | 40,9% | 43,0% | 39,0% | 36,1% | 36,7% | 35,6% | دقاش |
| 168 | 75 | 93 | 18,8% | 22,4% | 15,9% | 52,3% | 49,7% | 54,4% | 28,9% | 27,9% | 29,8% | تمغزة |
| 422 | 194 | 228 | 29,0% | 29,7% | 28,4% | 39,2% | 38,8% | 39,5% | 31,8% | 31,5% | 32,1% | نفطة |
| 108 | 39 | 69 | 35,4% | 40,3% | 32,6% | 32,0% | 28,5% | 34,0% | 32,6% | 31,2% | 33,4% | حزوة |
| 2448 | 1142 | 1306 | 23,4% | 22,7% | 24,1% | 40,2% | 41,2% | 39,4% | 36,3% | 36,1% | 36,5% | الولاية |
| 241240 | 119160 | 122080 | 18,4% | 17,1% | 19,8% | 37,2% | 36,6% | 37,9% | 44,3% | 46,4% | 42,3% | الوطني |

3-1- نوع الإعاقة

تميزت معتمدية تمغزة بارتفاع نسب ذوي الإعاقات البصرية حيث بلغت 42.0% (49.3% في صفوف النساء). وشهدت معتمديتي توزر ودقاش انتشار الإعاقات المتعددة من خلال 30.5% (34.0% في صفوف النساء) و31.4% (32.3% في صفوف النساء) على التوالي.

في المقابل، تباين التوزيع النسبي لذوي الصعوبات في صفوف النساء والرجال حسب نوع الإعاقة بين معتمديات ولاية توزر دون أن تتجاوز الفجوة بين الجنسين الـ13 نقطة. وعرفت نسب حاملي الإعاقة البصرية عموماً ارتفاعاً في صفوف النساء مقارنة بالرجال حيث ناهزت الفجوة 13.2 بمعتمدية تمغزة.

كما برزت بعض الفوارق بين الجنسين في نسب الإعاقات المتعددة، حيث انتشر هذا النوع من الإعاقة أكثر في صفوف الفتيات/النساء مقارنة بالفتيان/الرجال بكل من معتمدية توزر ومعتمدية حزوة أين ناهزت الفجوة بين الجنسين 6.7 نقطة و11.3 نقطة على التوالي.

في المقابل، ارتفعت نسب صعوبات التواصل لدى الفتيان/الرجال مقارنة بالفتيات/النساء خاصة بمعتمدية نفطة (9.2 نقطة) ومعتمدية حزوة (7.7 نقطة).



رسم 4-6: فجوات النوع الاجتماعي في التوزيع النسبي بين النساء والرجال ذوي الصعوبات حسب نوع الإعاقة سنة 2014

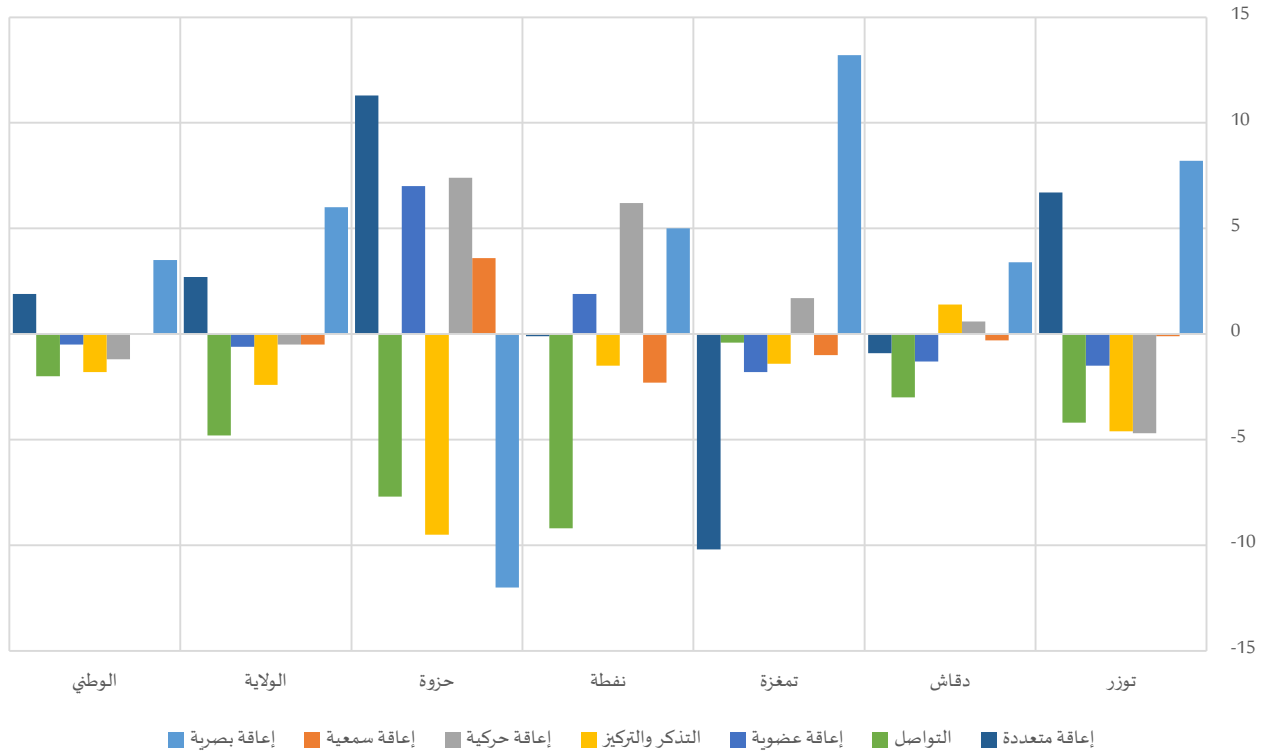

جدول 4-6: ذوي الصعوبات حسب نوع الإعاقة سنة 2014

| التوزيع النسبي | | | | | | | | | | | | |
|-----------------|--------|--------|----------------|-------|-------|-------------|-------|-------|-------------|-------|-------|---------|
| التذكر والتركيز | | | إعاقة حركية | | | إعاقة سمعية | | | إعاقة بصرية | | | |
| المجموع | نساء | رجال | المجموع | نساء | رجال | المجموع | نساء | رجال | المجموع | نساء | رجال | |
| 5,2% | 2,8% | 7,4% | 20,6% | 18,1% | 22,8% | 5,0% | 5,0% | 5,1% | 28,2% | 32,5% | 24,3% | توزر |
| 4,2% | 4,9% | 3,5% | 22,8% | 23,1% | 22,5% | 5,0% | 4,9% | 5,2% | 24,4% | 26,2% | 22,8% | دقاش |
| 3,4% | 2,6% | 4,0% | 21,2% | 22,1% | 20,4% | 5,9% | 5,4% | 6,4% | 42,0% | 49,3% | 36,1% | تمغزة |
| 6,5% | 5,7% | 7,2% | 29,5% | 32,8% | 26,6% | 6,9% | 5,6% | 7,9% | 20,4% | 23,1% | 18,1% | نفطة |
| 11,3% | 5,2% | 14,7% | 29,1% | 33,8% | 26,4% | 5,7% | 8,0% | 4,4% | 13,3% | 5,6% | 17,6% | حزوة |
| 5,2% | 4,0% | 6,4% | 23,2% | 22,9% | 23,4% | 5,4% | 5,2% | 5,7% | 26,0% | 29,2% | 23,2% | الولاية |
| 5,0% | 4,1% | 5,9% | 17,7% | 17,1% | 18,3% | 6,0% | 6,0% | 6,0% | 29,0% | 30,8% | 27,3% | الوطني |
| المجموع | | | التوزيع النسبي | | | | | | | | | |
| | | | إعاقة متعددة | | | التواصل | | | إعاقة عضوية | | | |
| المجموع | نساء | رجال | المجموع | نساء | رجال | المجموع | نساء | رجال | المجموع | نساء | رجال | |
| 1025 | 488 | 538 | 30,5% | 34,0% | 27,3% | 6,9% | 4,7% | 8,9% | 3,7% | 2,9% | 4,4% | توزر |
| 725 | 347 | 378 | 31,8% | 31,4% | 32,3% | 5,9% | 4,3% | 7,3% | 5,9% | 5,2% | 6,5% | دقاش |
| 168 | 75 | 93 | 22,4% | 16,7% | 26,9% | 3,0% | 2,7% | 3,1% | 2,2% | 1,2% | 3,0% | تمغزة |
| 422 | 194 | 228 | 16,1% | 16,1% | 16,2% | 15,3% | 10,4% | 19,6% | 5,3% | 6,3% | 4,4% | نفطة |
| 108 | 39 | 69 | 19,2% | 26,5% | 15,2% | 13,1% | 8,2% | 15,9% | 8,3% | 12,8% | 5,8% | حزوة |
| 2448 | 1142 | 1306 | 27,3% | 28,8% | 26,1% | 8,1% | 5,5% | 10,3% | 4,7% | 4,4% | 5,0% | الولاية |
| 241240 | 119160 | 122080 | 32,4% | 33,3% | 31,4% | 5,1% | 4,1% | 6,1% | 4,8% | 4,5% | 5,0% | الوطني |



4-1- إمتلاك بطاقة إعاقة

تملك 52.3% فقط من الفتيات/النساء ذوي الصعوبات بطاقة إعاقة بولاية تيزور (مقابل 59.0% في صفوف الفتيان/الرجال). وتتفاوت هذه النسبة من معتمدية إلى أخرى حيث تراوحت بين 39.9% (بمعتمدية تمغزة) و60.1% (بمعتمدية نفطة).

ومقارنة بالفتيان/الرجال، تنخفض نسب التغطية ببطاقات الإعاقة في صفوف الفتيات/النساء لتصل الفجوة بين الجنسين إلى 19.0 نقطة بمعتمدية تمغزة و16.5 نقطة بمعتمدية تيزور و14.3 نقطة بمعتمدية دقاش.

رسم 5-6: فجوات النوع الاجتماعي في نسب إمتلاك بطاقة إعاقة بين النساء والرجال من ذوي الصعوبات سنة 2014

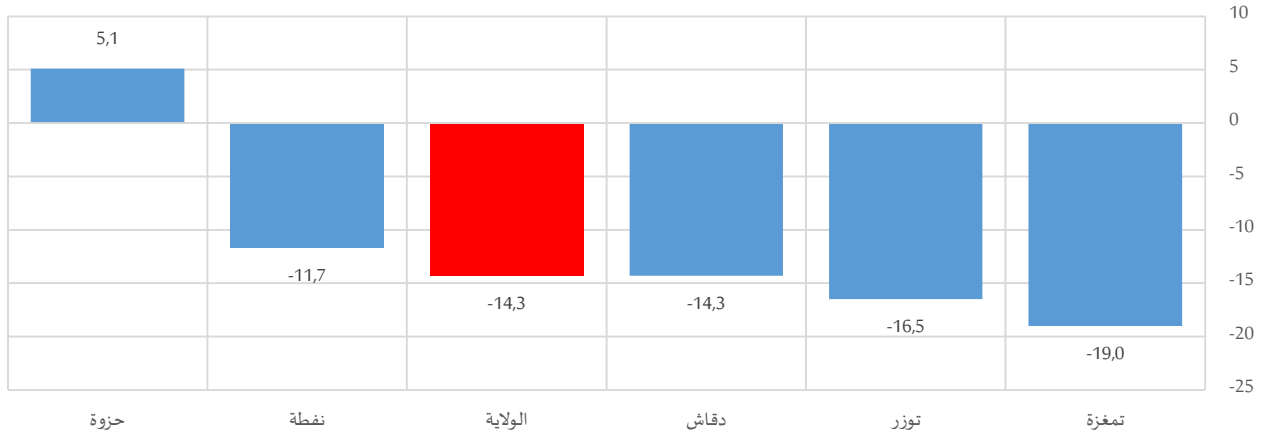

وشملت التغطية ببطاقة الإعاقة تقدما في صفوف الفتيان/الرجال مقارنة بالفتيات/النساء بمختلف الفئات العمرية وبأغلب معتمديات ولاية تيزور، حيث ناهزت الفجوة 17.7 نقطة بمعتمدية تيزور بالفئة العمرية (0-14 سنة) و21.4 نقطة بنفس المعتمدية بالفئة العمرية (15-29 سنة).

في المقابل، كانت نسب التغطية ببطاقة إعاقة أفضل نسبيا لدى الفتيات (0-14 سنة) مقارنة بالفتيان (0-14 سنة) خاصة بمعتمدية حزوة (38.6 نقطة) ومعتمدية تمغزة (25.9 نقطة).

رسم 6-6: فجوات النوع الاجتماعي في نسب إمتلاك بطاقة إعاقة بين النساء والرجال من ذوي الصعوبات حسب الفئة العمرية سنة

2014

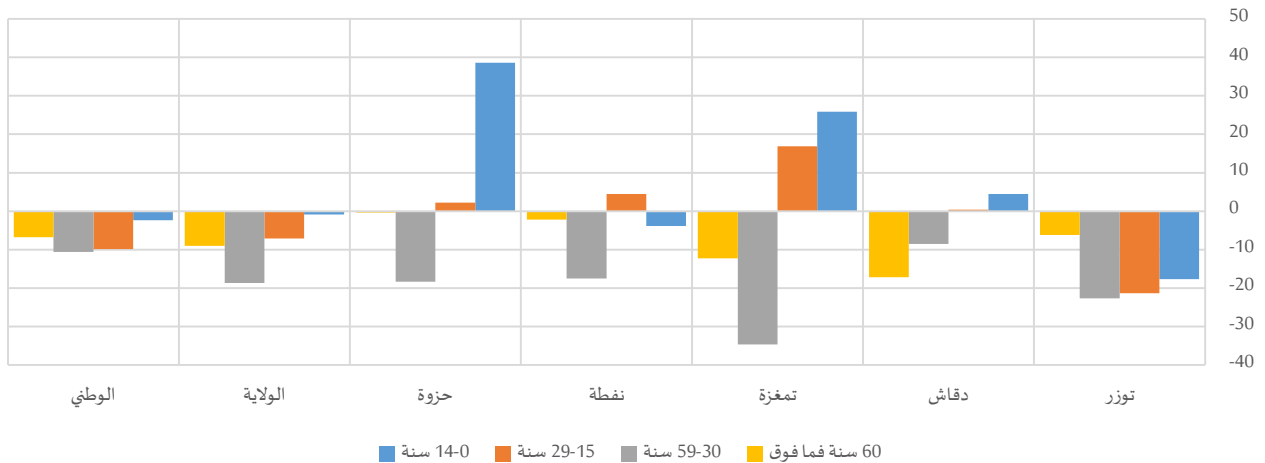

جدول 5-6: نسبة إمتلاك بطاقة إعاقة لدى ذوي الصعوبات حسب الفئة العمرية سنة 2014

| المجموع | 60 سنة فما فوق | | | 59-30 سنة | | | 29-15 سنة | | | 14-0 سنة | | | | | |
|---------|----------------|-------|-------|-----------|-------|-------|-----------|-------|-------|----------|-------|-------|-------|-------|---------|
| | المجموع | رجال | نساء | المجموع | رجال | نساء | المجموع | رجال | نساء | المجموع | رجال | نساء | | | |
| 51,9% | 43,3% | 59,8% | 40,3% | 37,3% | 43,5% | 54,2% | 41,6% | 64,3% | 66,7% | 54,3% | 75,7% | 73,1% | 64,2% | 81,9% | توزر |
| 50,9% | 43,4% | 57,7% | 37,0% | 29,4% | 46,6% | 57,7% | 53,1% | 61,6% | 74,4% | 74,7% | 74,3% | 56,6% | 59,1% | 54,6% | دقاش |
| 39,9% | 29,4% | 48,4% | 23,8% | 18,0% | 30,3% | 42,2% | 22,5% | 57,2% | 62,0% | 73,9% | 57,0% | 63,1% | 77,5% | 51,6% | تمغزة |
| 60,1% | 53,8% | 65,5% | 44,9% | 44,0% | 46,2% | 68,3% | 58,0% | 75,5% | 83,5% | 86,5% | 82,0% | 52,6% | 50,2% | 54,1% | نفطة |
| 55,2% | 58,5% | 53,4% | 33,7% | 33,4% | 33,8% | 49,1% | 37,2% | 55,6% | 82,4% | 83,6% | 81,4% | 59,6% | 84,3% | 45,7% | حزوة |
| 52,3% | 44,7% | 59,0% | 38,8% | 34,6% | 43,6% | 56,5% | 46,0% | 64,7% | 72,8% | 68,3% | 75,4% | 63,1% | 62,6% | 63,5% | الولاية |
| 45,0% | 40,0% | 49,9% | 31,9% | 28,8% | 35,6% | 52,7% | 47,0% | 57,6% | 60,2% | 54,7% | 64,6% | 52,0% | 50,7% | 53,1% | الوطني |

جدول 6-6: ذوي الصعوبات المالكين لبطاقة إعاقة حسب الفئة العمرية سنة 2014

| المجموع | التوزيع النسبي | | | | | | | | | | | | | | |
|---------|----------------|-------|---------|-----------|-------|---------|-----------|-------|---------|----------|-------|---------|-------|-------|---------|
| | 60 سنة فما فوق | | | 59-30 سنة | | | 29-15 سنة | | | 14-0 سنة | | | | | |
| المجموع | رجال | نساء | المجموع | رجال | نساء | المجموع | رجال | نساء | المجموع | رجال | نساء | المجموع | رجال | نساء | |
| 532 | 211 | 322 | 31,0% | 37,4% | 26,8% | 39,7% | 34,4% | 43,3% | 17,3% | 15,0% | 18,8% | 12,0% | 13,2% | 11,1% | توزر |
| 369 | 151 | 218 | 31,2% | 34,1% | 29,3% | 39,7% | 40,7% | 38,9% | 18,9% | 13,9% | 22,4% | 10,2% | 11,3% | 9,4% | دقاش |
| 67 | 22 | 45 | 21,8% | 26,5% | 19,4% | 43,8% | 30,7% | 50,2% | 24,5% | 26,3% | 23,6% | 9,9% | 16,5% | 6,7% | تمغزة |
| 254 | 104 | 150 | 29,7% | 40,4% | 22,2% | 41,0% | 34,5% | 45,5% | 21,9% | 18,3% | 24,4% | 7,5% | 6,8% | 7,9% | نفطة |
| 60 | 23 | 37 | 17,2% | 13,5% | 19,5% | 26,1% | 18,4% | 30,8% | 39,3% | 44,8% | 35,9% | 17,5% | 23,3% | 13,8% | حزوة |
| 1282 | 511 | 771 | 29,7% | 35,5% | 25,8% | 39,5% | 35,4% | 42,3% | 20,1% | 17,2% | 22,0% | 10,7% | 11,9% | 9,9% | الولاية |
| 108618 | 47665 | 60953 | 29,6% | 32,9% | 27,0% | 42,3% | 40,3% | 43,9% | 18,8% | 17,6% | 19,8% | 9,3% | 9,3% | 9,3% | الوطني |

وتبعاً لنوع الإعاقة، ترتفع نسبة إمتلاك بطاقة إعاقة في صفوف النساء من ذوي صعوبات خاصة اللواتي يشكون من صعوبات في التواصل والتذكر والتركيز لتبلغ 66.3% (مقابل 66.4% لدى الرجال) و69.2% (مقابل 77.3% لدى الرجال) على التوالي. على الصعيد المحلي، تباينت نسب إمتلاك النساء ذوات الصعوبات لبطاقة إعاقة من معتمدية إلى أخرى باختلاف نوع الإعاقة، فبالنسبة للإعاقة البصرية على سبيل المثال، تمتلك 60.2% من النساء ذوات الصعوبات بمعتمدية نفطة بطاقة إعاقة في حين لا تتعدى هذه النسبة 22.8% بمعتمدية تمغزة.

جدول 7-6: نسبة ذوي الصعوبات المالكين لبطاقة إعاقة حسب نوع الإعاقة سنة 2014

| المجموع | التذكروالتركيز | | | إعاقة حركية | | | إعاقة سمعية | | | إعاقة بصرية | | | |
|---------|----------------|-------|--------------|-------------|-------|---------|-------------|-------|-------------|-------------|-------|---------|---------|
| | المجموع | رجال | نساء | المجموع | رجال | نساء | المجموع | رجال | نساء | المجموع | رجال | نساء | |
| 86,9% | 92,6% | 84,9% | 51,2% | 35,3% | 62,7% | 60,8% | 50,7% | 69,8% | 35,8% | 31,1% | 41,5% | | توزر |
| 67,1% | 58,7% | 77,9% | 46,2% | 43,6% | 48,7% | 75,2% | 70,5% | 79,2% | 35,1% | 26,5% | 44,1% | | دقاش |
| 64,2% | 50,0% | 71,5% | 50,3% | 41,8% | 57,8% | 20,0% | 25,3% | 16,3% | 30,3% | 22,8% | 38,5% | | تمغزة |
| 67,6% | 63,7% | 70,2% | 52,9% | 43,9% | 62,3% | 69,2% | 54,0% | 78,3% | 58,2% | 60,2% | 56,0% | | نفطة |
| 58,8% | 50,0% | 60,5% | 54,7% | 53,7% | 55,5% | 50,3% | 34,0% | 66,9% | 44,3% | 100,0% | 34,3% | | حزوة |
| 74,4% | 69,2% | 77,3% | 50,3% | 41,3% | 58,0% | 63,0% | 54,4% | 70,0% | 38,2% | 33,3% | 43,6% | | الولاية |
| 60,0% | 54,3% | 63,9% | 46,6% | 40,8% | 51,9% | 45,3% | 42,5% | 48,0% | 36,4% | 33,9% | 39,0% | | الوطني |
| المجموع | | | إعاقة متعددة | | | التواصل | | | إعاقة عضوية | | | | |
| المجموع | رجال | نساء | المجموع | رجال | نساء | المجموع | رجال | نساء | المجموع | رجال | نساء | | |
| 51,9% | 43,3% | 59,8% | 54,8% | 50,1% | 60,2% | 65,1% | 50,1% | 72,3% | 69,6% | 78,0% | 64,5% | توزر | |
| 50,9% | 43,4% | 57,7% | 56,9% | 46,5% | 66,3% | 65,4% | 73,5% | 61,0% | 54,4% | 44,1% | 62,0% | دقاش | |
| 39,9% | 29,4% | 48,4% | 46,5% | 29,9% | 54,8% | 38,8% | 0,0% | 65,8% | 75,0% | 100,0% | 66,7% | تمغزة | |
| 60,1% | 53,8% | 65,5% | 55,8% | 44,9% | 64,9% | 70,8% | 80,5% | 66,4% | 68,5% | 50,7% | 90,2% | نفطة | |
| 55,2% | 58,5% | 53,4% | 75,3% | 70,4% | 80,0% | 64,8% | 100,0% | 54,7% | 11,3% | 20,4% | 0,0% | حزوة | |
| 52,3% | 44,7% | 59,0% | 55,8% | 48,3% | 63,1% | 66,4% | 66,3% | 66,4% | 59,4% | 53,9% | 63,7% | الولاية | |
| 45,0% | 40,0% | 49,9% | 46,3% | 40,2% | 52,6% | 63,6% | 59,8% | 66,2% | 47,2% | 42,7% | 51,1% | الوطني | |



وأبرزت الفجوات بين الجنسين تقدم نسب التغطية ببطاقة الإعاقة لدى الفتيان/الرجال مقارنة بما هو عليه في صفوف الفتيات/النساء من ذوي الصعوبات بمختلف أنواع الإعاقة وعلى مستوى كامل معتمديات ولاية توزر عدا بعض الاستثناءات، على غرار مستوى الصعوبات العضوية أين تجاوزت النسبة لدى النساء المسجلة لدى الرجال 13.5 نقطة و33.3 نقطة و20.4 نقطة بكل من معتمدية توزر ومعتمدية تمغزة ومعتمدية حزوة على التوالي. نفس الشيء بالنسبة لصعوبات التواصل، حيث كانت نسب التغطية ببطاقة الإعاقة أفضل نسبيا لدى النساء بمعتمديات دقاش ونفطة وحزوة إذ بلغت الفجوة 12.5 نقطة و14.1 نقطة و45.3 نقطة على التوالي.

رسم 6-7: فجوات النوع الاجتماعي في نسب إمتلاك بطاقة إعاقة بين النساء والرجال من ذوي الصعوبات حسب نوع الإعاقة سنة 2014

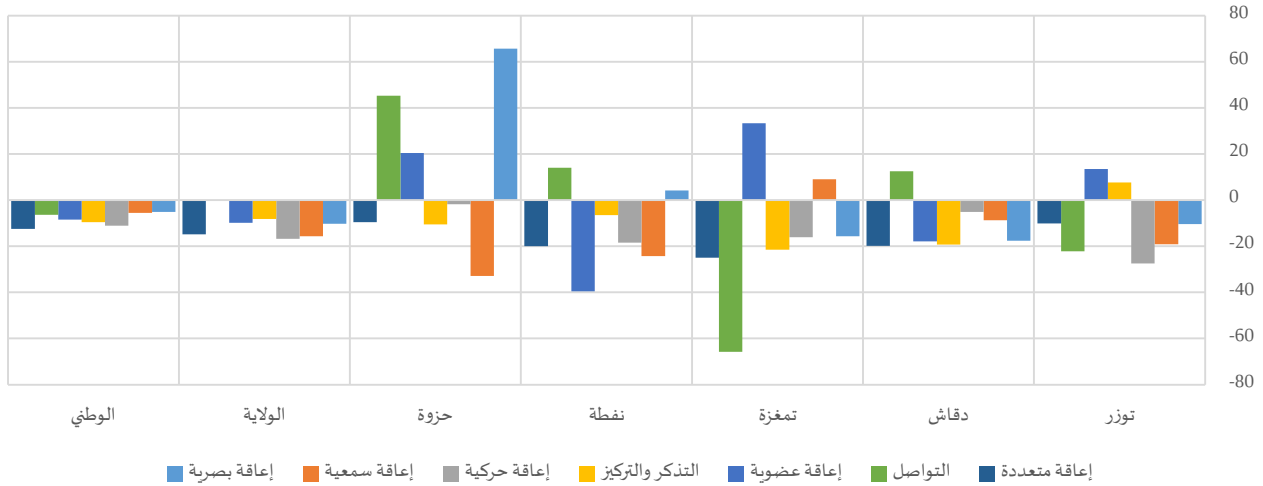

جدول 6-8: ذوي الصعوبات المالكين لبطاقة إعاقة حسب نوع الإعاقة سنة 2014

| التوزيع النسبي | | | | | | | | | | | | |
|----------------|-------|-------|----------------|-------|-------|-------------|------|-------|-------------|-------|-------|---------|
| التذكروالتركيز | | | إعاقة حركية | | | إعاقة سمعية | | | إعاقة بصرية | | | |
| المجموع | نساء | رجال | المجموع | نساء | رجال | المجموع | نساء | رجال | المجموع | نساء | رجال | |
| 8,6% | 2,6% | 10,4% | 20,3% | 6,4% | 23,9% | 5,9% | 2,5% | 5,9% | 19,4% | 10,1% | 16,8% | توزر |
| 5,5% | 2,9% | 4,7% | 20,7% | 10,1% | 19,0% | 7,4% | 3,5% | 7,1% | 16,8% | 6,9% | 17,4% | دقاش |
| 5,4% | 1,3% | 5,9% | 26,7% | 9,2% | 24,3% | 3,0% | 1,4% | 2,1% | 31,9% | 11,2% | 28,7% | تمغزة |
| 7,3% | 3,6% | 7,8% | 25,9% | 14,4% | 25,3% | 7,9% | 3,0% | 9,5% | 19,8% | 13,9% | 15,5% | نفطة |
| 12,0% | 2,6% | 16,6% | 28,8% | 18,1% | 27,5% | 5,2% | 2,7% | 5,5% | 10,7% | 5,6% | 11,3% | حزوة |
| 7,5% | 2,8% | 8,3% | 22,3% | 9,5% | 23,0% | 6,6% | 2,8% | 6,7% | 19,0% | 9,7% | 17,2% | الولاية |
| 6,7% | 2,2% | 7,6% | 18,3% | 7,0% | 19,0% | 6,1% | 2,5% | 5,8% | 23,4% | 10,5% | 21,3% | الوطني |
| المجموع | | | التوزيع النسبي | | | | | | | | | |
| | | | إعاقة متعددة | | | التواصل | | | إعاقة عضوية | | | |
| المجموع | نساء | رجال | المجموع | نساء | رجال | المجموع | نساء | رجال | المجموع | نساء | رجال | |
| 532 | 211 | 322 | 32,2% | 17,1% | 27,4% | 8,6% | 2,3% | 10,7% | 5,0% | 2,3% | 4,8% | توزر |
| 369 | 151 | 218 | 35,6% | 14,6% | 37,1% | 7,6% | 3,2% | 7,8% | 6,3% | 2,3% | 7,0% | دقاش |
| 67 | 22 | 45 | 26,0% | 5,0% | 30,5% | 2,9% | 0,0% | 4,3% | 4,2% | 1,2% | 4,2% | تمغزة |
| 254 | 104 | 150 | 15,0% | 7,2% | 16,1% | 18,1% | 8,4% | 19,8% | 6,0% | 3,2% | 6,1% | نفطة |
| 60 | 23 | 37 | 26,2% | 18,6% | 22,8% | 15,4% | 8,2% | 16,3% | 1,7% | 2,6% | 0,0% | حزوة |
| 1282 | 511 | 771 | 29,2% | 13,9% | 27,9% | 10,2% | 3,7% | 11,5% | 5,4% | 2,4% | 5,4% | الولاية |
| 108618 | 47665 | 60953 | 33,3% | 13,4% | 33,1% | 7,2% | 2,4% | 8,1% | 5,0% | 1,9% | 5,1% | الوطني |

5-1- الإدماج الدراسي

بلغت نسبة تمدرس الفتيات (6-14 سنة) من ذوي الصعوبات بولاية توزر 59.3%. لكن لم تتجاوز هذه النسبة 45.5% بمعتمدية نفطة و47.9% بمعتمدية حزوة، في حين كانت في حدود 66.3% بمعتمدية دقاش. بالنسبة للفجوة بين الجنسين في هذا الخصوص، تباينت الأسبقية في نسب التمدرس (6-14 سنة) من معتمدية إلى أخرى مع تقدم بـ 5.2 لفائدة الفتيات على الصعيد الجهوي. محليا، ناهزت الفجوة 28.5 نقطة لفائدة الفتيات بمعتمدية تمغزة وكانت في حدود 5.5 نقطة فقط لفائدة الفتيات في كانت لفائدة الفتيان فقط بمعتمدية نفطة بفارق بلغ 13.8 نقطة. وبالنسبة لذوي الصعوبات من الفئة العمرية (15-24) سنة، بلغت نسبة التمدرس الجهوية لدى الفتيات 23.1%، أي ما يقارب ضعف ما هو عليه لدى الفتيان (14.3%). وعرفت معتمدية حزوة أدنى النسب في صفوف الفتيات بـ 16.8%، في حين بلغت هذه النسب بكل من معتمدية تمغزة ومعتمدية توزر 66.7% و19.5% على التوالي. لكن تبقى نسب تمدس ذوي الصعوبات (15-24 سنة) عموما أفضل في صفوف الفتيات مقارنة بالفتيان بكامل معتمديات ولاية توزر (باستثناء نفطة) أين تتعدى الفجوة في بعض الأحيان الـ 40 نقطة، على غرار ما تعرفه معتمدية تمغزة (49.7 نقطة لفائدة الفتيات).

رسم 8-6: فجوات النوع الاجتماعي في نسب التمدرس بين النساء والرجال من ذوي الصعوبات حسب الفئة العمرية سنة 2014

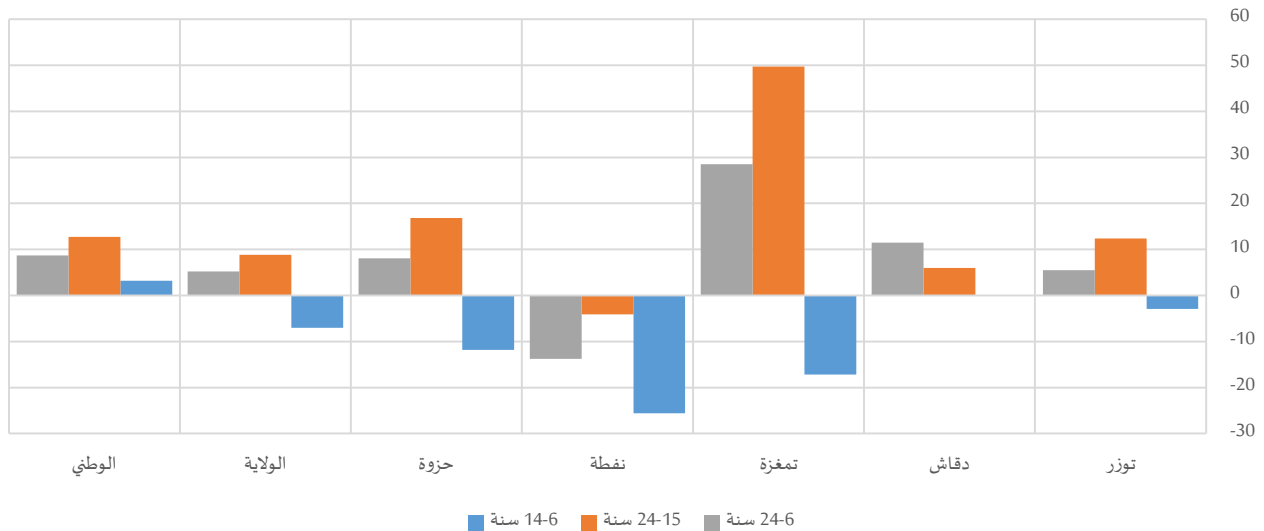

جدول 9-6: نسبة التمدرس لدى ذوي الصعوبات (6-24 سنة) حسب الفئة العمرية سنة 2014

| | سنة 24-6 | | سنة 24-15 | | | سنة 14-6 | | | |
|---------|----------|-------|-----------|---------|-------|----------|---------|-------|-------|
| | المجموع | نساء | رجال | المجموع | نساء | رجال | المجموع | نساء | |
| توزر | 41,1% | 44,0% | 38,5% | 19,5% | 26,2% | 13,8% | 62,0% | 60,5% | 63,4% |
| دقاش | 36,8% | 44,3% | 32,8% | 13,3% | 17,6% | 11,6% | 66,4% | 66,3% | 66,4% |
| تمغزة | 42,0% | 60,9% | 32,4% | 27,6% | 66,7% | 17,0% | 65,1% | 57,2% | 74,4% |
| نفطة | 36,6% | 27,3% | 41,1% | 20,3% | 17,6% | 21,7% | 63,4% | 45,5% | 71,1% |
| حزوة | 24,8% | 29,5% | 21,4% | 6,7% | 16,8% | 0,0% | 54,4% | 47,9% | 59,7% |
| الولاية | 37,9% | 41,0% | 35,8% | 17,5% | 23,1% | 14,3% | 63,3% | 59,3% | 66,3% |
| الوطني | 45,3% | 50,1% | 41,4% | 25,2% | 32,2% | 19,5% | 70,6% | 72,3% | 69,1% |

1-6- الإدماج في سوق الشغل

في إطار متابعة "تعزيز النمو الاقتصادي المطرد والشامل للجميع والمستدام، والعمالة الكاملة والمنتجة، وتوفير العمل اللائق للجميع"، الهدف (8) من أهداف التنمية المستدامة، وتحديدًا الغاية (8-5) المتمثلة في "تحقيق العمالة الكاملة والمنتجة وتوفير العمل اللائق لجميع النساء والرجال، بما في ذلك الشباب والأشخاص ذوي الإعاقة، وتكافؤ الأجر لقاء العمل المتكافئ القيمة، بحلول عام 2030"، بلغت نسبة البطالة بولاية تيزور لدى النساء ذوي الصعوبات 19.2% (مقابل 12.6% فقط لدى الرجال)، ووصلت إلى حدود 17.7% و15.6% بكل من معتمديتي دقاش و توزر على التوالي. وتتفاوت الفجوات بين الجنسين في نسب بطالة ذوي الصعوبات من معتمدية إلى أخرى وفقا لعدة متغيرات التي من شأنها أن تحد من فرص الإدماج في سوق الشغل. لكن عموما، ورغم صغر حجم فئة النساء الناشطات من ذوي الصعوبات، ترتفع نسب البطالة في صفوفهن مقارنة بالرجال. ففي حين ناهزت الفجوة بين الجنسين 6.6 نقطة لفائدة النساء على المستوى الجهوي، بلغت 18.6 نقطة بمعتمدية دقاش، ولم تقلص البطالة في صفوف النساء مقارنة بالرجال إلا بكل من معتمدية توزر ومعتمدية حزوة.

رسم 9-6: فجوات النوع الاجتماعي في نسب البطالة بين النساء والرجال من ذوي الصعوبات سنة 2014

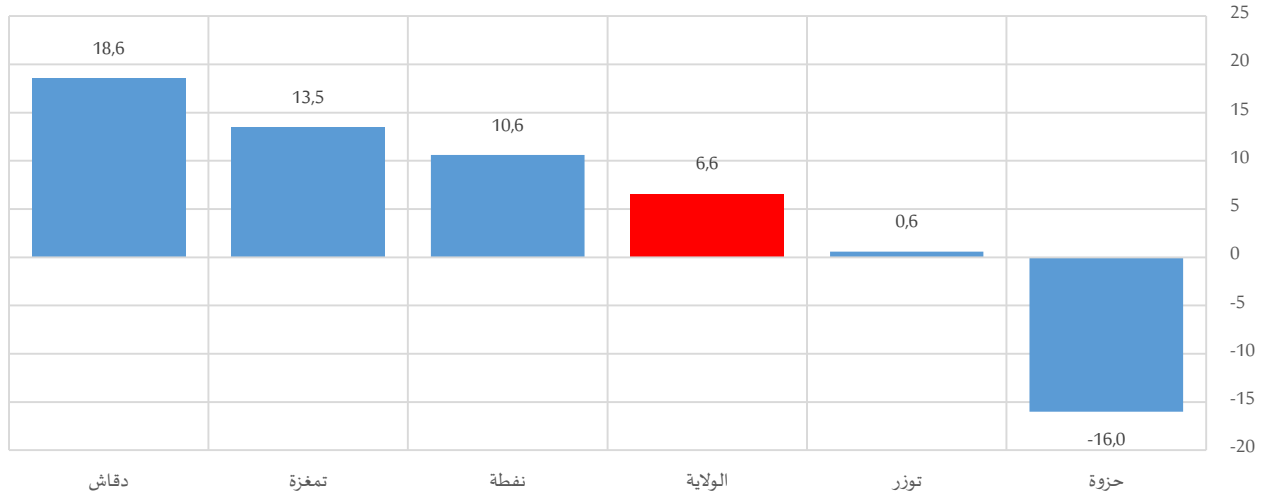

جدول 10-6: البطالة لدى ذوي الصعوبات (15 سنة فما فوق) سنة 2014

| نسبة البطالة لدى ذوي الصعوبات ¹² | | | عدد العاطلين من ذوي الصعوبات | | | |
|---|-------|-------|------------------------------|----------------|--------|---------|
| المجموع | نساء | رجال | المجموع | التوزيع النسبي | | |
| | | | | نساء | رجال | |
| 15,6% | 16,0% | 15,4% | 30 | 27,5% | 72,5% | توزر |
| 17,7% | 33,2% | 14,6% | 19 | 31,1% | 68,9% | دقاش |
| 9,0% | 18,7% | 5,2% | 5 | 59,2% | 40,8% | تمغزة |
| 8,2% | 17,0% | 6,4% | 6 | 33,7% | 66,3% | نفطة |
| 14,3% | 0,0% | 16,0% | 4 | 0,0% | 100,0% | حزوة |
| 14,0% | 19,2% | 12,6% | 64 | 29,8% | 70,2% | الولاية |
| 17,0% | 24,1% | 14,3% | 6912 | 38,4% | 61,6% | الوطني |

¹² الموافق للمؤشر (2-5-8) ضمن أهداف التنمية المستدامة

2- المسنين

بلغ عدد مسني ولاية توزر حوالي 11 ألف نسمة (51.7% منهم من النساء). وبلغت نسبة الإعالة بولاية توزر 15.4%، مقابل تسجيل 11.9% كأدنى نسبة بمعتمدية حزوة و16.6% كأقصى نسبة بمعتمدية نفطة تبعا للتركيب الديمغرافية بها.

بالنسبة للفجوات بين الجنسين، مثلت النساء بكافة معتمديات ولاية زغوان ما بين 49.0% و52.1% من مجموع المسنين (60 سنة فما فوق).

بالتوازي، عرفت نسب الإعالة إرتفاعا طفيفا في صفوف الرجال مقارنة بالنساء، إذ بلغت الفجوة على الصعيد الجهوي 0.2 نقطة، وحوالي 2.1 نقطة و1.5 نقطة بكل من معتمدية الناظور ومعتمدية الزريبة على التوالي كأقصى حد. في المقابل، تتقارب نسب الإعالة بباقي المعتمديات لتشابه الهيكلية السكانية للنساء والرجال بكل منهما.

خارطة 2-6: فجوات النوع الاجتماعي في نسب الإعالة بين النساء والرجال سنة 2014

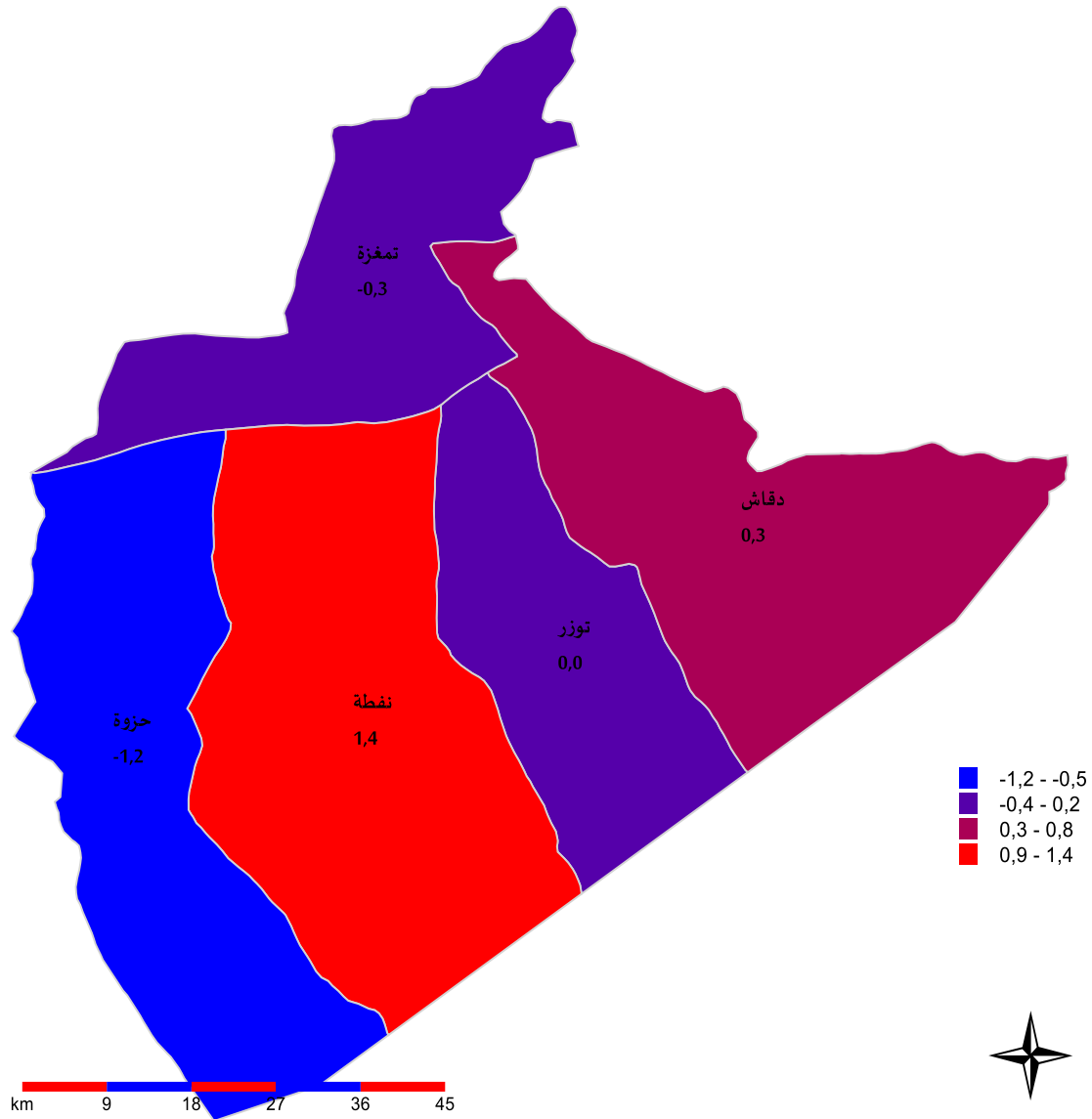



جدول 6-11: المسنين (60 سنة فما فوق) ونسبة الإعالة سنة 2014

| نسبة الإعالة ¹³ | عدد المسنين | | المجموع | رجال | نساء | المجموع |
|----------------------------|-------------|-------|---------|--------|--------|---------|
| | رجال | نساء | | | | |
| 14,7% | 14,7% | 14,7% | 4400 | 2161 | 2239 | توزر |
| 16,3% | 16,4% | 16,1% | 3007 | 1437 | 1570 | دقاش |
| 14,9% | 14,8% | 15,1% | 637 | 320 | 317 | تمغزة |
| 16,6% | 17,3% | 15,9% | 2287 | 1052 | 1235 | نفطة |
| 11,9% | 11,3% | 12,5% | 366 | 196 | 171 | حزوة |
| 15,4% | 15,5% | 15,3% | 10696 | 5164 | 5532 | الولاية |
| 17,7% | 17,8% | 17,6% | 1249639 | 612249 | 637391 | الوطني |

2-1- الحالة المدنية للمسنين

تبعاً للعادات الاجتماعية، توزعت مسنات ولاية توزر أساساً بين من هن في حالة زواج (41.9% من المسنات) ومن هن في حالة ترملة (52.1% من المسنات). في المقابل، نجد أنّ 88.3% من الرجال المسنين هم في حالة زواج. وينسحب هذا المشهد تقريباً على كامل معتمديات ولاية توزر، حيث بلغت الفجوة بين الجنسين في نسب الترملة حوالي 44.2 نقطة و49.4 نقطة لفائدة النساء بكل من معتمدية توزر ومعتمدية نفطة. في المقابل، تقدم الرجال في نسب المسنين المتزوجين بفوارق تجاوزت الـ46 نقطة ببعض المعتمديات. من جهة أخرى، تمّ تسجيل بعض الخصوصيات ببعض المعتمديات على غرار الارتفاع النسبي لنسب المسنات المطلقات بمعتمدية تمغزة من خلال 3.1% من مجموع المسنات.

رسم 6-10: فجوات النوع الاجتماعي في التوزيع النسبي بين النساء والرجال (60 سنة فما فوق) حسب الحالة المدنية سنة 2014

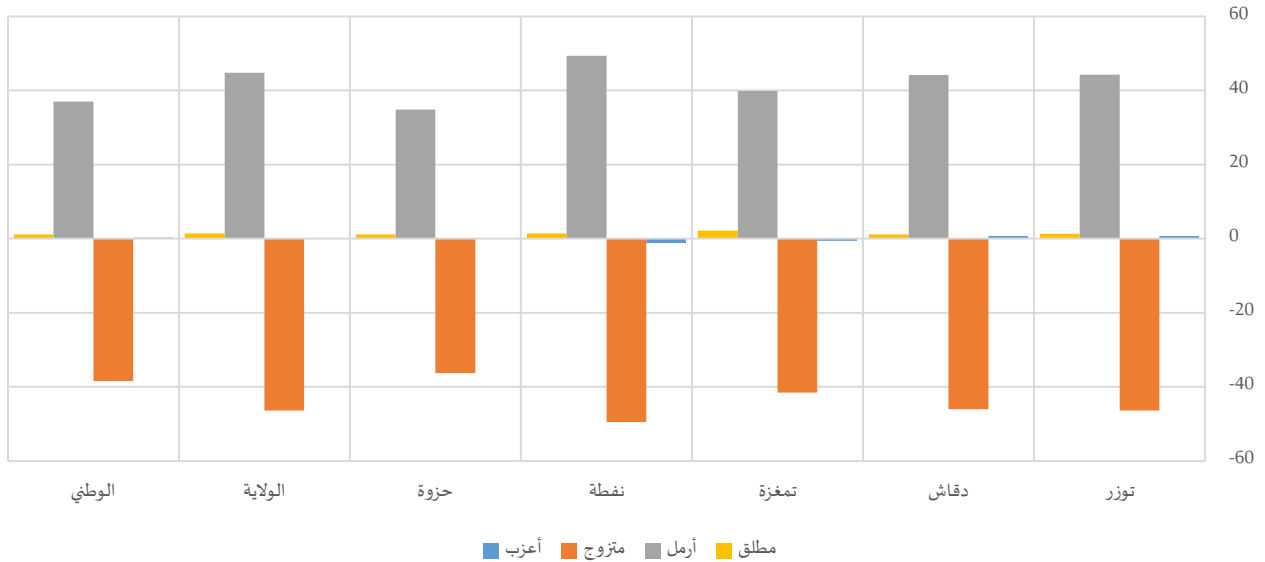

¹³ نسبة الإعالة = (السكان 60 سنة فما فوق) / (السكان (15-59 سنة)) X 100

جدول 6-12: المسنين (60 سنة فما فوق) حسب الحالة المدنية سنة 2014

| المجموع | التوزيع النسبي | | | | | | | | | | | | | | توزر | |
|---------|----------------|--------|------|---------|------|-------|---------|------|-------|---------|-------|------|---------|------|---------|------|
| | مطلق | | | أرمل | | | متزوج | | | أعزب | | | المجموع | نساء | | رجال |
| | المجموع | نساء | رجال | المجموع | نساء | رجال | المجموع | نساء | رجال | المجموع | نساء | رجال | | | | |
| 4400 | 2239 | 2161 | 2,2% | 2,8% | 1,5% | 30,1% | 51,8% | 7,5% | 64,4% | 41,6% | 88,0% | 3,4% | 3,7% | 3,0% | توزر | |
| 3007 | 1570 | 1437 | 2,2% | 2,8% | 1,6% | 31,4% | 52,5% | 8,3% | 63,0% | 41,0% | 87,0% | 3,4% | 3,7% | 3,0% | دقاش | |
| 637 | 317 | 320 | 2,0% | 3,1% | 0,9% | 25,0% | 45,0% | 5,1% | 69,2% | 48,4% | 89,9% | 3,8% | 3,5% | 4,1% | تمغزة | |
| 2287 | 1235 | 1052 | 1,2% | 1,9% | 0,5% | 33,2% | 55,9% | 6,5% | 62,2% | 39,4% | 88,9% | 3,4% | 2,8% | 4,0% | نفطة | |
| 366 | 171 | 196 | 0,6% | 1,2% | 0,0% | 20,4% | 39,0% | 4,1% | 78,5% | 59,1% | 95,4% | 0,5% | 0,6% | 0,5% | حزوة | |
| 10696 | 5532 | 5164 | 1,9% | 2,6% | 1,2% | 30,5% | 52,1% | 7,3% | 64,3% | 41,9% | 88,3% | 3,3% | 3,4% | 3,2% | الولاية | |
| 1249639 | 637391 | 612249 | 1,5% | 2,1% | 0,9% | 24,9% | 43,0% | 6,0% | 71,1% | 52,3% | 90,7% | 2,6% | 2,7% | 2,4% | الوطني | |

2-2- الفئة العمرية للمسنين

تتقارب التركيبة العمرية للمسنين بين مختلف معتمديات ولاية تهرز، علما وأن حوالي نصف المسنين لا تتجاوز أعمارهم الـ70 سنة. في المقابل، تتفاوت الفجوات بين الجنسين حسب الفئات العمرية للمسنين دون أن تتجاوز هذه الفجوة الـ6.2 نقاط على أقصى تقدير. وعموما نلاحظ في هذا الصدد، ارتفاع نسبة الرجال المسنين مقارنة بالنساء المسنات عند الفئة العمرية (60-64 سنة)، حيث تصل الفجوة إلى حدود 1.9 نقطة و1.8 نقطة لفائدتهم بكل من معتمدية تمغزة ومعتمدية نفطة على التوالي. بينما تنعكس الصورة عند الفئة العمرية (70-74 سنة)، حيث ترتفع نسبيا نسب النساء بهذه الشريحة العمرية مقارنة بالرجال دون أن تتعدى الفجوة بينهما حدود الـ6.2 نقاط كأقصى حد لفائدة النساء.

رسم 6-11: فجوات النوع الاجتماعي في التوزيع النسبي بين النساء والرجال (60 سنة فما فوق) حسب الفئة العمرية سنة 2014

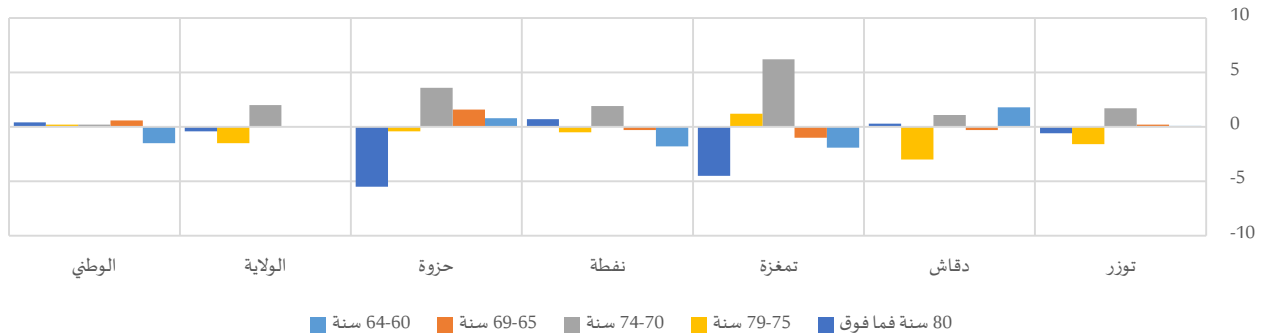

جدول 6-13: المسنين (60 سنة فما فوق) حسب الفئة العمرية سنة 2014

| المجموع | التوزيع النسبي | | | | | | | | | | | | | | | توزر | | | |
|---------|----------------|--------|-------|-----------|-------|-------|-----------|-------|-------|-----------|-------|-------|-----------|-------|-------|-------|---------|---------|------|
| | 80 سنة فما فوق | | | 79-75 سنة | | | 74-70 سنة | | | 69-65 سنة | | | 64-60 سنة | | | | المجموع | نساء | رجال |
| | المجموع | نساء | رجال | المجموع | نساء | رجال | المجموع | نساء | رجال | المجموع | نساء | رجال | المجموع | نساء | رجال | | | | |
| 4400 | 2239 | 2161 | 14,7% | 14,4% | 15,0% | 13,7% | 12,9% | 14,5% | 15,5% | 16,3% | 14,6% | 21,1% | 21,2% | 21,0% | 35,1% | 35,1% | 35,0% | توزر | |
| 3007 | 1570 | 1437 | 16,3% | 16,5% | 16,2% | 15,0% | 13,6% | 16,6% | 16,0% | 16,5% | 15,4% | 20,6% | 20,5% | 20,8% | 32,0% | 32,9% | 31,1% | دقاش | |
| 637 | 317 | 320 | 24,0% | 21,7% | 26,2% | 15,1% | 15,7% | 14,5% | 14,6% | 17,7% | 11,5% | 15,9% | 15,4% | 16,4% | 30,5% | 29,5% | 31,4% | تمغزة | |
| 2287 | 1235 | 1052 | 19,1% | 19,4% | 18,7% | 14,5% | 14,3% | 14,8% | 14,9% | 15,8% | 13,9% | 21,8% | 21,7% | 22,0% | 29,6% | 28,8% | 30,6% | نفطة | |
| 366 | 171 | 196 | 19,7% | 16,8% | 22,3% | 14,6% | 14,4% | 14,8% | 14,7% | 16,6% | 13,0% | 15,2% | 16,1% | 14,5% | 35,7% | 36,1% | 35,3% | حزوة | |
| 10696 | 5532 | 5164 | 16,8% | 16,6% | 17,0% | 14,3% | 13,6% | 15,1% | 15,4% | 16,4% | 14,4% | 20,6% | 20,6% | 20,6% | 32,8% | 32,8% | 32,8% | الولاية | |
| 1249639 | 637391 | 612249 | 15,8% | 16,0% | 15,6% | 13,6% | 13,7% | 13,5% | 16,9% | 17,0% | 16,8% | 21,0% | 21,3% | 20,7% | 32,7% | 32,0% | 33,5% | الوطني | |

3-2- الوضعية الاقتصادية للمسنين

وفقا لمصدر الدخل المصرح به، تبرز الفجوات بين الجنسين أساسا على مستوى الانتفاع بجزائية تقاعد من عدمه وذلك على الصعيد الجهوي والمحلي على حد سواء. وقد بلغت نسبة مسنات ولاية توزر اللواتي لا ينتفعن بأية جزائية 41.0%، نجد أن هذه النسبة لا تتجاوز 13.9% لدى الرجال المسنين. وتعمق الفجوة بين الجنسين في هذا الصدد من حيث التمتع بجزائية تقاعد على الصعيد المحلي لتتعدى 25 نقطة على غرار ما تشهده معتمديات توزر (29.7 نقطة) ودقاش (24.4 نقطة) وحزوة (24.3 نقطة). في المقابل، يتمتع 73.8% من الرجال المسنين بولاية توزر بجزائية تقاعد مقابل 48.4% من النساء المسنات.

رسم 6-12: فجوات النوع الاجتماعي في التوزيع النسبي بين النساء والرجال (60 سنة فما فوق) حسب مصدر الدخل سنة 2014

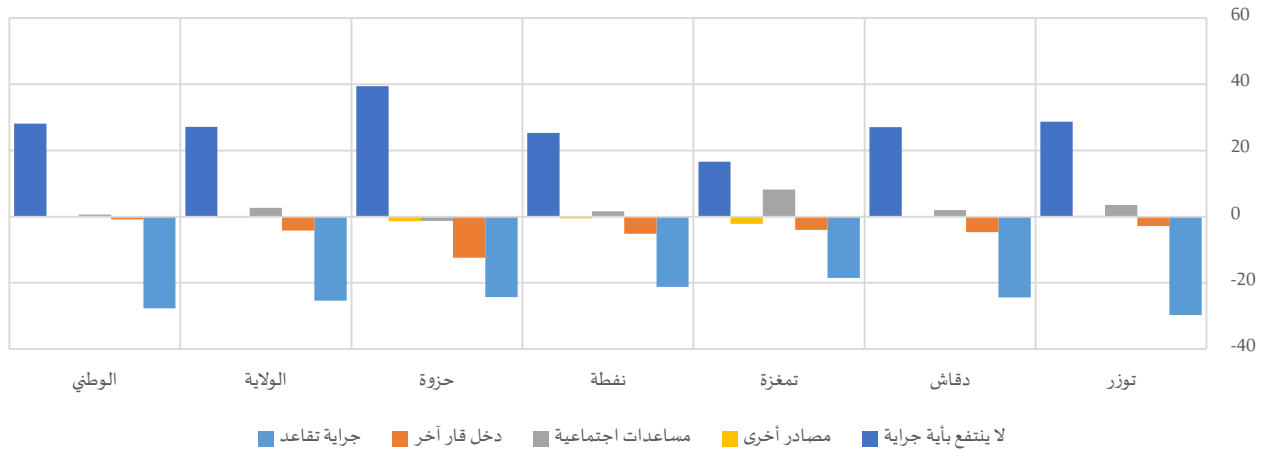

لكن تقارب الفجوات بين الجنسين حسب مصدر الدخل، لا يعكس الفوارق الحاصلة بين معتمديات ولاية زغوان خاصة في نسب المسنات المنتفعات بجزائية تقاعد أو ممن ليس لهن أين جزائية. في هذا الصدد، تراوحت نسب المسنات المنتفعات بجزائية تقاعد بين 45.0% (معتمدية حزوة) و52.9% (معتمدية نفطة)، في حين كانت نسبة غير المنتفعات بأي جزائية بين 34.3% (معتمدية تمغزة) و50.8% (معتمدية حزوة).

جدول 6-14: المسنين (60 سنة فما فوق) حسب مصدر الدخل سنة 2014

| المجموع | التوزيع النسبي | | | | | | | | | | | | | | | | | |
|---------|----------------------|--------|-------|------------|-------|------|------------------|------|------|-------------|------|------|--------------|-------|-------|-------|-------|---------|
| | لا ينتفع بأية جزائية | | | مصادر أخرى | | | مساعدات اجتماعية | | | دخل قار آخر | | | جزائية تقاعد | | | | | |
| | المجموع | نساء | رجال | المجموع | نساء | رجال | المجموع | نساء | رجال | المجموع | نساء | رجال | المجموع | نساء | رجال | | | |
| 4400 | 2239 | 2161 | 27,0% | 41,1% | 12,4% | 0,7% | 0,8% | 0,6% | 7,1% | 8,8% | 5,3% | 4,3% | 2,9% | 5,7% | 61,0% | 46,4% | 76,1% | توزر |
| 3007 | 1570 | 1437 | 30,3% | 43,2% | 16,2% | 0,3% | 0,3% | 0,3% | 4,4% | 5,3% | 3,3% | 5,6% | 3,3% | 8,0% | 59,4% | 47,8% | 72,2% | دقاش |
| 637 | 317 | 320 | 26,0% | 34,3% | 17,7% | 1,1% | 0,0% | 2,2% | 8,8% | 12,9% | 4,7% | 5,5% | 3,5% | 7,5% | 58,6% | 49,3% | 67,8% | تمغزة |
| 2287 | 1235 | 1052 | 26,6% | 38,2% | 12,9% | 0,6% | 0,3% | 0,8% | 3,9% | 4,6% | 3,0% | 6,3% | 3,9% | 9,1% | 62,7% | 52,9% | 74,1% | نفطة |
| 366 | 171 | 196 | 29,8% | 50,8% | 11,4% | 1,4% | 0,6% | 2,0% | 1,3% | 0,6% | 1,9% | 9,6% | 3,0% | 15,4% | 58,0% | 45,0% | 69,3% | حزوة |
| 10696 | 5532 | 5164 | 27,9% | 41,0% | 13,9% | 0,6% | 0,5% | 0,7% | 5,5% | 6,8% | 4,1% | 5,3% | 3,3% | 7,5% | 60,7% | 48,4% | 73,8% | الولاية |
| 1249639 | 637391 | 612249 | 37,1% | 50,9% | 22,8% | 0,5% | 0,5% | 0,5% | 2,2% | 2,5% | 1,9% | 3,6% | 3,2% | 4,0% | 56,6% | 43,0% | 70,7% | الوطني |

4-2- كفاءة المسنين

بلغ عدد المسنين المكفولين من قبل أحد الأقارب بولاية تيزور حوالي 2.4 ألف مسن، و74.6% منهم من النساء. ويعزو ذلك للوضعية الاجتماعية للمسنات حيث أن نسبة كبيرة منهن هن من الأراذل. بالتوازي، ترتفع نسبة الكفاءة في صفوف النساء المسنات مقارنة بالرجال لتبلغ الفجوة بين الجنسين 20.8 نقطة على المستوى الجهوي و31.3 نقطة كأقصى حد على المستوى المحلي (بمعتمدية نفطة). في حين تتقلص الفجوة نسبيا بمعتمدية أين فاقت نسبة الكفاءة في صفوف النساء المسجلة لدى الرجال بـ16.9 نقطة.

رسم 6-13: فجوات النوع الاجتماعي في نسب الكفاءة بين النساء والرجال (60 سنة فما فوق) سنة 2014

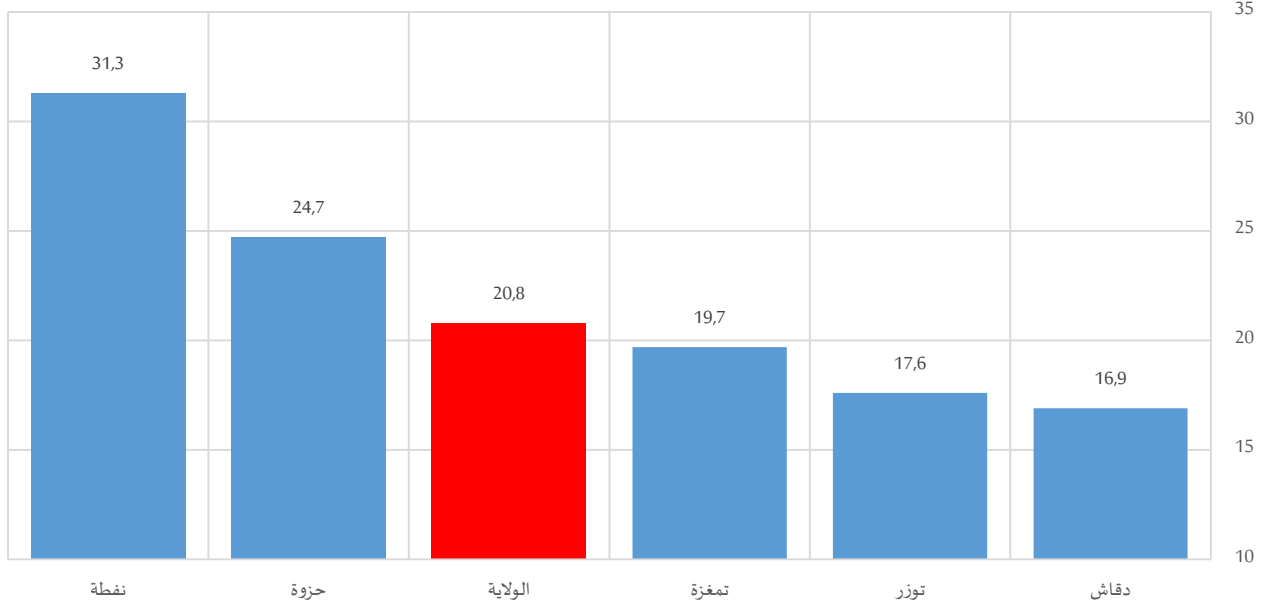

وتبعا لعدة ضوابط اجتماعية منها وديمغرافية، تتفاوت نسب كفاءة المسنات من معتمدية إلى أخرى، حيث تراوحت هذه النسبة بين 27.5% (بمعتمدية تيزور) و43.5% (بمعتمدية نفطة).

جدول 6-15: المسنين (60 سنة فما فوق) المكفولين من قبل أحد الأقارب سنة 2014

| المجموع | نسبة الكفاءة | | عدد المسنين المكفولين من قبل أحد الأقارب | | | |
|---------|--------------|-------|--|--------|-------|---------|
| | نساء | رجال | المجموع | نساء | رجال | |
| 18,9% | 27,5% | 9,9% | 830 | 615 | 215 | تيزور |
| 23,0% | 31,1% | 14,2% | 692 | 489 | 203 | دقاش |
| 21,0% | 30,9% | 11,2% | 134 | 98 | 36 | تمغزة |
| 29,1% | 43,5% | 12,2% | 665 | 536 | 129 | نفطة |
| 27,8% | 41,0% | 16,3% | 102 | 70 | 32 | حزوة |
| 22,7% | 32,7% | 11,9% | 2423 | 1808 | 615 | الولاية |
| 23,5% | 34,2% | 12,3% | 293396 | 218151 | 75244 | الوطني |