

فجوات النوع

الاجتماعي

من واقع بيانات التعداد العام للسكان والسكنى لسنة 2014

ولاية زغوان



تعمل مؤشرات النوع الاجتماعي على عكس قضايا النوع الاجتماعي والفروقات في المجتمع، فهي إحصاءات مجعولة لجمع معلومات عن القضايا التي من الممكن أن تتواجد فيها فروقات بين الجنسين ولاستخدامها كأدوات لبيان حالة المساواة بين الجنسين وتمكين المرأة، وكأدوات لمساءلة الحكومات بمدى تمسكها بالالتزامات الدولية القائمة على ادماج منظور النوع الاجتماعي في جميع سياسات التنمية وتعزيز تمكين المرأة. وعليه، تبرز ضرورة إنتاج هذه الإحصاءات من أجل تتبع التقدم، ورصده، وتقييم السياسات والبرامج في الغرض.

ومن هذا المنطلق وحرصاً منه على أهمية تطوير إحصاءات النوع الاجتماعي على المستوى الجهوي، شرع المعهد الوطني للإحصاء، وبالتعاون مع هيئة الأمم المتحدة للمرأة، في تحليل نتائج التعداد العام للسكان والسكنى لسنة 2014 حسب مقارنة النوع الاجتماعي على مستوى الولايات في إطار توفير معلومات ومؤشرات عن أوضاع المرأة تساعد المخططين وصانعي القرارات في تشخيص وتسييل الضوء على واقع المرأة خاصة بعد الثورة، وفي رسم السياسات المستقبلية ووضع البرامج التنموية المختلفة بهدف تقليص الفجوة بين الجنسين من جهة، وتمكين المرأة والنهوض بها على الصعيد الجهوي والمحلي من جهة أخرى.

وتنبني الفلسفة العامة في المنهجية المتبعة بهذا التقرير، في احتساب الفجوات بين النساء والرجال على مستوى الولاية وعلى مستوى المعتمديات التابعة لها بخصوص نفس المؤشر باختلاف المتغيرات التابعة له. وتمكن هذه المنهجية من رصد مواطن التفاوت ومن إبراز مدى وحجم هذا التفاوت بين الجنسين على المستوى الجهوي والمحلي بحساب النقاط.

هذا التقرير "تحليل معطيات التعداد العام للسكان والسكنى لسنة 2014 حسب مقارنة النوع الاجتماعي على مستوى ولاية زغوان" هو الأول من نوعه بالرجوع إلى التعدادات التي تم القيام بها في تونس. وهو يمثل امتداداً للتقرير الوطني الذي تم نشره في أبريل 2016. وهذا التقرير هو ثمرة اتفاقية شراكة بين المعهد الوطني للإحصاء وهيئة الأمم المتحدة للمرأة لتطوير إحصاءات النوع الاجتماعي.



الفهرس

6	قائمة الجداول
9	قائمة الرسوم
12	قائمة الخرائط
13	الملخص التنفيذي
16	أهم المؤشرات الإحصائية
18	المفاهيم والمصطلحات الرئيسية
20	المحور الأول: الخصائص الديمغرافية حسب النوع الاجتماعي
21	1- الهيكلية العمرية للسكان
22	2- الحالة المدنية للسكان
23	2-1- العزاب
24	2-2- المتزوجين
24	2-3- المرملين
25	2-4- المطلقين
26	3- الانجاب
26	3-1- متوسط عدد المواليد أحياء لكل امرأة في سنّ الإنجاب
27	3-2- متوسط عدد المواليد أحياء لكل امرأة متزوجة أو أرملة أو مطلقة
28	3-3- متوسط العمر عند أول زواج
29	3-4- الزواج قبل سن 18 سنة
31	4- الخصائص الديمغرافية لرئيس الأسرة
32	4-1- الفئة العمرية لرئيس الأسرة
32	4-2- رئيس الأسرة وعدد أفرادها
34	المحور الثاني: المساواة بين الجنسين في الحصول على المعرفة
34	1- التمدرس
34	1-1- الفئة العمرية 3-5 سنوات
35	1-2- الفئة العمرية 6-14 سنة
36	1-3- الفئة العمرية 17-24 سنة
37	2- فرص الاستفادة من خدمات المؤسسات التعليمية من خلال توزيع متكافئ للخارطة المدرسية
37	2-1- مؤسسات ما قبل الدراسة
38	2-2- المدارس الإبتدائية
39	2-3- المدارس الإعدادية
40	3- فرص الاستفادة من خدمات المؤسسات التعليمية من خلال توفير ظروف تنقل متكافئة
42	4- التحصيل العلمي والتكنولوجي والثقافي
42	4-1- التحصيل العلمي



- 49-2- استعمال وسائل تكنولوجيا المعلومات والاتصال (3 سنوات فما فوق)
- المحور الثالث: مشاركة المرأة في النشاط الاقتصادي ومكانتها في القوة العاملة
- 54-1- السكان المشتغلون (15 سنة فما فوق)
- 56-1-1- المشتغلون حسب الحالة المدنية
- 57-2-1- المشتغلون حسب المستوى التعليمي
- 58-3-1- المشتغلون حسب الفئة العمرية
- 59-4-1- المشتغلون حسب قطاع التشغيل
- 60-5-1- المشتغلون حسب المهنة
- 61-6-1- المشتغلون حسب الوضعية المهنية
- 61-7-1- المشتغلون حسب طبيعة العمل
- 62-8-1- المشتغلون حسب مدة عقد العمل
- 63-2- السكان العاطلين (15 سنة فما فوق)
- 63-1-2- البطالة حسب الحالة المدنية
- 64-2-2- البطالة حسب المستوى التعليمي
- 65-3-2- البطالة حسب الفئة العمرية
- 65-4-2- مدة البطالة
- 66-3- الوضعية الاقتصادية لرئيس الأسرة
- 67-4- النوع الاجتماعي والتغطية الاجتماعية
- 69-1-4- التغطية الاجتماعية حسب الوضعية المهنية
- 70-2-4- التغطية الاجتماعية حسب مدة عقد العمل
- 72-5- ظروف التنقل للشغل
- المحور الرابع: تكافؤ فرص التمتع بالخدمات الصحية بين الجنسين
- 74-1- الوصول للمؤسسات الصحية
- 74-1-1- البعد عن أقرب مستشفى محلي
- 75-2-1- البعد عن أقرب مستوصف أو مركز صحي
- 77-2- التغطية الصحية
- المحور الخامس: التحرك والهجرة حسب النوع الاجتماعي
- 80-1- الهجرة الداخلية بين المعتمديات
- 81-2- الهجرة الخارجية
- المحور السادس: النوع الاجتماعي والمسنين وذوي الاحتياجات الخصوصية
- 83-1- الأشخاص ذوي الصعوبات
- 84-1-1- الفئة العمرية
- 85-2-1- درجة الصعوبة
- 86-3-1- نوع الإعاقة
- 88-4-1- إمتلاك بطاقة إعاقة



- 91 5-1- الإدماج الدراسي
- 92 6-1- الإدماج في سوق الشغل
- 93 2- المسنين
- 94 1-2- الحالة المدنية للمسنين
- 95 2-2- الفئة العمرية للمسنين
- 96 3-2- الوضعية الاقتصادية للمسنين
- 97 4-2- كفاءة المسنين

قائمة الجداول

20	جدول 1-1: توزيع السكان ومعدل الرجالة سنة 2014.....
21	جدول 2-1: هيكله السكان حسب الفئه العمرية سنة 2014.....
22	جدول 3-1: متوسط العمر والعمر الوسيط سنة 2014.....
23	جدول 4-1: السكان (15 سنة فما فوق) حسب الحالة المدنية سنة 2014.....
23	جدول 5-1: العزاب (15 سنة فما فوق) حسب الفئه العمرية سنة 2014.....
23	جدول 6-1: نسب العزاب (15 سنة فما فوق) حسب الفئه العمرية سنة 2014.....
24	جدول 7-1: المتزوجين (15 سنة فما فوق) حسب الفئه العمرية سنة 2014.....
24	جدول 8-1: نسب المتزوجين (15 سنة فما فوق) حسب الفئه العمرية سنة 2014.....
25	جدول 9-1: المرملين (15 سنة فما فوق) حسب الفئه العمرية سنة 2014.....
25	جدول 10-1: نسب المرملين (15 سنة فما فوق) حسب الفئه العمرية سنة 2014.....
25	جدول 11-1: المطلقين (15 سنة فما فوق) حسب الفئه العمرية سنة 2014.....
26	جدول 12-1: نسب المطلقين (15 سنة فما فوق) حسب الفئه العمرية سنة 2014.....
26	جدول 13-1: متوسط عدد المواليد أحياء لكل امرأة في سنّ الإنجاب حسب الفئه العمرية سنة 2014.....
27	جدول 14-1: متوسط عدد المواليد أحياء لكل امرأة في سنّ الإنجاب حسب المستوى التعليمي سنة 2014.....
27	جدول 15-1: متوسط عدد المواليد أحياء لكل امرأة متزوجة أو أرملة أو مطلقة حسب الفئه العمرية سنة 2014.....
28	جدول 16-1: متوسط عدد المواليد أحياء لكل امرأة متزوجة أو أرملة أو مطلقة حسب المستوى التعليمي سنة 2014.....
28	جدول 17-1: متوسط عمر المرأة عند أول زواج حسب الفئه العمرية إلى غاية 2014.....
28	جدول 18-1: متوسط عمر المرأة عند أول زواج حسب المستوى التعليمي إلى غاية 2014.....
29	جدول 19-1: المتزوجات قبل سن 18 سنة حسب الفئه العمرية سنة 2014.....
30	جدول 20-1: نسب الزواج قبل سن 18 سنة حسب الفئه العمرية سنة 2014.....
30	جدول 21-1: المتزوجات قبل سن 18 سنة حسب المستوى التعليمي سنة 2014.....
31	جدول 22-1: نسب الزواج قبل سن 18 سنة حسب المستوى التعليمي سنة 2014.....
32	جدول 23-1: رؤساء الأسر حسب الفئه العمرية سنة 2014.....
33	جدول 24-1: رؤساء الأسر حسب عدد أفراد الأسرة سنة 2014.....
34	جدول 1-2: الأطفال (3-5 سنوات) المزاولين لمرحلة ما قبل الدراسة سنة 2014.....
35	جدول 2-2: تـمدرس الأطفال (6-14 سنة) سنة 2014.....
37	جدول 3-2: تـمدرس الشباب (17-24 سنة) سنة 2014.....
38	جدول 4-2: الأطفال (3-5 سنة) دون المزاولين للابتدائي حسب المسافة الفاصلة بين المسكن وأقرب مؤسسة ما قبل الدراسة سنة 2014.....
39	جدول 5-2: الأطفال (6-14 سنة) دون المزاولين للإعدادي حسب المسافة الفاصلة بين المسكن وأقرب مدرسة ابتدائية سنة 2014.....
40	جدول 6-2: الأطفال (12-17 سنة) دون المزاولين للثانوي حسب المسافة الفاصلة بين المسكن وأقرب مدرسة اعدادية سنة 2014.....
40	جدول 7-2: المتـمدرسين حسب المعتمديات والمدة الزمنية المستغرقة للتنقل من المسكن لمقر الدراسة خلال 2014.....
42	جدول 8-2: المتـمدرسين حسب وسيلة النقل الأساسية المستعملة للتنقل من المسكن لمقر الدراسة خلال 2014.....
43	جدول 9-2: السكان (10 سنوات فما فوق) حسب المستوى التعليمي سنة 2014.....
44	جدول 10-2: رؤساء الأسر حسب المستوى التعليمي سنة 2014.....
45	جدول 11-2: نسبة الأمية (10 سنوات فما فوق) حسب الفئه العمرية سنة 2014.....
46	جدول 12-2: الأميين (10 سنوات فما فوق) حسب الفئه العمرية سنة 2014.....
47	جدول 13-2: أصحاب الشهادات حسب نوع الشهادة سنة 2014.....
48	جدول 14-2: أصحاب شـهائد التعليم العالي حسب الاختصاص سنة 2014.....
49	جدول 15-2: أصحاب شـهائد التكوين حسب الاختصاص سنة 2014.....



- جدول 2-16: نسبة استعمال الحاسوب (3 سنوات فما فوق) حسب الفئة العمرية سنة 2014..... 51
- جدول 2-17: مستعملي الحاسوب (3 سنوات فما فوق) حسب الفئة العمرية سنة 2014..... 51
- جدول 2-18: نسبة استعمال الانترنت (3 سنوات فما فوق) حسب الفئة العمرية سنة 2014..... 52
- جدول 2-19: مستعملي الانترنت (3 سنوات فما فوق) حسب الفئة العمرية سنة 2014..... 53
- جدول 1-3: السكان (15-24 سنة) حسب الوضعية الاقتصادية سنة 2014..... 54
- جدول 2-3: الناشطين (15 سنة فما فوق) ونسب النشاط سنة 2014..... 56
- جدول 3-3: المشتغلين (15 سنة فما فوق) حسب الحالة المدنية سنة 2014..... 57
- جدول 4-3: المشتغلين (15 سنوات فما فوق) حسب المستوى التعليمي سنة 2014..... 58
- جدول 5-3: المشتغلين (15 سنة فما فوق) حسب الفئة العمرية سنة 2014..... 58
- جدول 6-3: المشتغلين (15 سنوات فما فوق) حسب قطاع التشغيل سنة 2014..... 59
- جدول 7-3: المشتغلين (15 سنوات فما فوق) حسب المهنة سنة 2014..... 60
- جدول 8-3: المشتغلين (15 سنوات فما فوق) حسب الوضعية المهنية سنة 2014..... 61
- جدول 9-3: المشتغلين (15 سنوات فما فوق) حسب طبيعة العمل سنة 2014..... 62
- جدول 10-3: المشتغلين (15 سنوات فما فوق) حسب مدة عقد العمل سنة 2014..... 63
- جدول 11-3: نسبة البطالة (15 سنوات فما فوق) حسب الحالة المدنية سنة 2014..... 64
- جدول 12-3: نسبة البطالة (15 سنة فما فوق) حسب المستوى التعليمي سنة 2014..... 64
- جدول 13-3: نسبة البطالة (15 سنة فما فوق) حسب الفئة العمرية سنة 2014..... 65
- جدول 14-3: العاطلين (15 سنة فما فوق) حسب مدة البطالة سنة 2014..... 66
- جدول 15-3: رؤساء الأسر حسب الوضعية الاقتصادية سنة 2014..... 67
- جدول 16-3: رؤساء الأسر المشتغلين حسب الوضعية المهنية سنة 2014..... 67
- جدول 17-3: المشتغلين (18-59 سنة) حسب نوعية التغطية الاجتماعية سنة 2014..... 68
- جدول 18-3: المشتغلين (18-59 سنة) المنخرطين حسب الوضعية المهنية سنة 2014..... 69
- جدول 19-3: المشتغلين (18-59 سنة) غير المنخرطين حسب الوضعية المهنية سنة 2014..... 70
- جدول 20-3: المشتغلين (18-59 سنة) المنخرطين حسب مدة عقد العمل سنة 2014..... 71
- جدول 21-3: المشتغلين (18-59 سنة) غير المنخرطين حسب مدة عقد العمل سنة 2014..... 72
- جدول 22-3: المشتغلين (15 سنة فما فوق) حسب المدة الزمنية المستغرقة للتنقل من المسكن لمقر العمل سنة 2014..... 72
- جدول 23-3: المشتغلين (15 سنة فما فوق) حسب وسيلة النقل الأساسية المستعملة للتنقل من المسكن لمقر العمل سنة 2014..... 73
- جدول 1-4: السكان حسب المسافة الفاصلة بين المسكن وأقرب مستشفى محلي سنة 2014..... 74
- جدول 2-4: نسبة السكان الذين تفوق المسافة الفاصلة بين المسكن وأقرب مستشفى محلي (6 كلم أو أكثر) حسب الفئة العمرية سنة 2014..... 75
- جدول 3-4: السكان حسب المسافة الفاصلة بين المسكن وأقرب مستوصف أو مركز صحي سنة 2014..... 76
- جدول 4-4: نسبة السكان الذين تفوق المسافة الفاصلة بين المسكن وأقرب مستوصف أو مركز صحي (6 كلم أو أكثر) حسب الفئة العمرية سنة 2014..... 77
- جدول 5-4: نسب التغطية الصحية حسب الفئة العمرية سنة 2014..... 77
- جدول 6-4: السكان حسب نوعية التغطية الصحية سنة 2014..... 79
- جدول 1-5: الهجرة الداخلية بين المعتمديات خلال 2009-2014..... 80
- جدول 2-5: توزيع المهاجرين حسب معتمدية الإقامة سنة 2014 والسبب الرئيسي للهجرة الداخلية خلال 2009-2014..... 81
- جدول 3-5: الهجرة الخارجية خلال 2009-2014..... 81



- جدول 4-5: توزيع المهاجرين حسب معتمدية الإقامة سنة 2014 والسبب الرئيسي للهجرة الخارجية خلال 2009-2014..... 82
- جدول 6-1: نسبة معاناة الصعوبات حسب الفئة العمرية سنة 2014..... 84
- جدول 6-2: ذوي الصعوبات حسب الفئة العمرية سنة 2014..... 85
- جدول 6-3: ذوي الصعوبات حسب درجة الصعوبة سنة 2014..... 86
- جدول 6-4: ذوي الصعوبات حسب نوع الإعاقة سنة 2014..... 87
- جدول 6-5: نسبة إمتلاك بطاقة إعاقة لدى ذوي الصعوبات حسب الفئة العمرية سنة 2014..... 89
- جدول 6-6: ذوي الصعوبات المالكين لبطاقة إعاقة حسب الفئة العمرية سنة 2014..... 89
- جدول 6-7: نسبة ذوي الصعوبات المالكين لبطاقة إعاقة حسب نوع الإعاقة سنة 2014..... 89
- جدول 6-8: ذوي الصعوبات المالكين لبطاقة إعاقة حسب نوع الإعاقة سنة 2014..... 90
- جدول 6-9: نسبة التمدرس لدى ذوي الصعوبات (6-24 سنة) حسب الفئة العمرية سنة 2014..... 92
- جدول 6-10: البطالة لدى ذوي الصعوبات (15 سنة فما فوق) سنة 2014..... 93
- جدول 6-11: المسنين (60 سنة فما فوق) ونسبة الإعالة سنة 2014..... 93
- جدول 6-12: المسنين (60 سنة فما فوق) حسب الحالة المدنية سنة 2014..... 95
- جدول 6-13: المسنين (60 سنة فما فوق) حسب الفئة العمرية سنة 2014..... 96
- جدول 6-14: المسنين (60 سنة فما فوق) حسب مصدر الدخل سنة 2014..... 97
- جدول 6-15: المسنين (60 سنة فما فوق) المكفولين من قبل أحد الأقارب سنة 2014..... 98

قائمة الرسوم

- رسم 1-1: فجوات النوع الاجتماعي في التوزيع النسبي بين النساء والرجال حسب الفئة العمرية سنة 2014..... 21
- رسم 2-1: فجوات النوع الاجتماعي في التوزيع النسبي بين النساء والرجال حسب الحالة المدنية سنة 2014..... 22
- رسم 3-1: متوسط عدد المواليد أحياء لكل امرأة في سنّ الإنجاب سنة 2014..... 26
- رسم 4-1: متوسط عدد المواليد أحياء لكل امرأة متزوجة أو أرملة أو مطلقة سنة 2014..... 27
- رسم 5-1: نسب الزواج قبل سن 18 سنة حسب الفئة العمرية سنة 2014..... 29
- رسم 6-1: نسب الزواج قبل سن 18 سنة حسب المستوى التعليمي سنة 2014..... 30
- رسم 7-1: فجوات النوع الاجتماعي في التوزيع النسبي بين النساء والرجال رؤساء الأسر حسب الفئة العمرية سنة 2014..... 32
- رسم 8-1: فجوات النوع الاجتماعي في التوزيع النسبي بين النساء والرجال رؤساء الأسر حسب عدد أفراد الأسرة سنة 2014..... 33
- رسم 1-2: فجوات النوع الاجتماعي في التوزيع النسبي بين الفتيات والفتيان (3-5 سنوات) دون المزاويلين للإبتدائي حسب المسافة الفاصلة بين المسكن وأقرب مؤسسة ما قبل الدراسة سنة 2014..... 38
- رسم 2-2: فجوات النوع الاجتماعي في التوزيع النسبي بين الفتيات والفتيان (6-14 سنة) دون المزاويلين للإعدادي حسب المسافة الفاصلة بين المسكن وأقرب مدرسة ابتدائية سنة 2014..... 39
- رسم 3-2: فجوات النوع الاجتماعي في التوزيع النسبي بين الفتيات والفتيان (12-17 سنة) دون المزاويلين للثانوي حسب المسافة الفاصلة بين المسكن وأقرب مدرسة إعدادية سنة 2014..... 39
- رسم 4-2: فجوات النوع الاجتماعي في التوزيع النسبي بين الفتيات والفتيان المتدربين حسب المدة الزمنية المستغرقة للتنقل من المسكن لمقر الدراسة سنة 2014..... 41
- رسم 5-2: فجوات النوع الاجتماعي في التوزيع النسبي بين الفتيات والفتيان المتدربين حسب وسيلة النقل الأساسية المستعملة للتنقل من المسكن لمقر الدراسة سنة 2014..... 41
- رسم 6-2: فجوات النوع الاجتماعي في التوزيع النسبي بين الفتيات والفتيان من الفئة العمرية (10 سنوات فما فوق) حسب المستوى التعليمي سنة 2014..... 43
- رسم 7-2: فجوات النوع الاجتماعي في التوزيع النسبي بين رئيسات ورؤساء الأسر حسب المستوى التعليمي سنة 2014..... 44
- رسم 8-2: فجوات النوع الاجتماعي في نسب الأمية (10 سنوات فما فوق) بين النساء والرجال حسب الفئة العمرية سنة 2014..... 45
- رسم 9-2: فجوات النوع الاجتماعي في التوزيع النسبي بين النساء والرجال الأميين (10 سنوات فما فوق) حسب الفئة العمرية سنة 2014..... 45
- رسم 10-2: فجوات النوع الاجتماعي في التوزيع النسبي بين النساء والرجال أصحاب الشهادات حسب نوع الشهادة سنة 2014..... 46
- رسم 11-2: فجوات النوع الاجتماعي في التوزيع النسبي بين النساء والرجال أصحاب شهادات التعليم العالي حسب الاختصاص سنة 2014..... 47
- رسم 12-2: فجوات النوع الاجتماعي في التوزيع النسبي بين النساء والرجال أصحاب شهادات التكوين حسب الاختصاص سنة 2014..... 49
- رسم 13-2: فجوات النوع الاجتماعي في نسبة استعمال الحاسوب (3 سنوات فما فوق) بين النساء والرجال سنة 2014..... 50
- رسم 14-2: فجوات النوع الاجتماعي في نسبة استعمال الحاسوب (3 سنوات فما فوق) بين النساء والرجال حسب الفئة العمرية سنة 2014..... 50
- رسم 15-2: فجوات النوع الاجتماعي في نسبة استعمال الانترنت (3 سنوات فما فوق) بين النساء والرجال سنة 2014..... 52
- رسم 16-2: فجوات النوع الاجتماعي في نسبة استعمال الانترنت (3 سنوات فما فوق) بين النساء والرجال حسب الفئة العمرية سنة 2014..... 52
- رسم 1-3: فجوات النوع الاجتماعي في التوزيع النسبي بين النساء والرجال (15-24 سنة) حسب الوضعية الاقتصادية سنة 2014..... 54
- رسم 2-3: فجوات النوع الاجتماعي في التوزيع النسبي بين النساء والرجال المشتغلين (15 سنة فما فوق) حسب الحالة المدنية سنة 2014..... 56
- رسم 3-3: فجوات النوع الاجتماعي في التوزيع النسبي بين النساء والرجال المشتغلين (15 سنة فما فوق) حسب المستوى التعليمي سنة 2014..... 57
- رسم 4-3: فجوات النوع الاجتماعي في التوزيع النسبي بين النساء والرجال المشتغلين (15 سنة فما فوق) حسب الفئة العمرية سنة 2014..... 58
- رسم 5-3: فجوات النوع الاجتماعي في التوزيع النسبي بين النساء والرجال المشتغلين (15 سنة فما فوق) حسب طبيعة العمل سنة 2014..... 61



- رسم 3-6: فجوات النوع الاجتماعي في التوزيع النسبي بين النساء والرجال المشتغلين (15 سنة فما فوق) حسب مدة عقد العمل سنة 2014
62.....
- رسم 3-7: فجوات النوع الاجتماعي في نسب البطالة بين النساء والرجال (15 سنة فما فوق) حسب الحالة المدنية سنة 2014.....
63.....
- رسم 3-8: فجوات النوع الاجتماعي في نسب البطالة بين النساء والرجال (15 سنة فما فوق) حسب المستوى التعليمي سنة 2014.....
64.....
- رسم 3-9: فجوات النوع الاجتماعي في نسب البطالة بين النساء والرجال (15 سنة فما فوق) حسب الفئة العمرية سنة 2014.....
65.....
- رسم 3-10: فجوات النوع الاجتماعي في التوزيع النسبي بين النساء والرجال العاطلين (15 سنة فما فوق) حسب مدة البطالة سنة 2014.....
66.....
- رسم 3-11: فجوات النوع الاجتماعي في التوزيع النسبي بين النساء والرجال رؤساء الأسر حسب الوضعية الاقتصادية سنة 2014.....
66.....
- رسم 3-12: فجوات النوع الاجتماعي في التوزيع النسبي بين النساء والرجال المشتغلين (18-59 سنة) المنخرطين حسب الوضعية المهنية سنة
2014.....
69.....
- رسم 3-13: فجوات النوع الاجتماعي في التوزيع النسبي بين النساء والرجال المشتغلين (18-59 سنة) غير المنخرطين حسب الوضعية المهنية
سنة 2014.....
70.....
- رسم 3-14: فجوات النوع الاجتماعي في التوزيع النسبي بين النساء والرجال المشتغلين (18-59 سنة) المنخرطين حسب مدة عقد العمل سنة
2014.....
70.....
- رسم 3-15: فجوات النوع الاجتماعي في التوزيع النسبي بين النساء والرجال المشتغلين (18-59 سنة) غير المنخرطين حسب مدة عقد العمل
سنة 2014.....
71.....
- رسم 3-16: فجوات النوع الاجتماعي في التوزيع النسبي بين النساء والرجال المشتغلين (15 سنة فما فوق) حسب المدة الزمنية المستغرقة
للتنقل من المسكن لمقر العمل سنة 2014.....
72.....
- رسم 3-17: فجوات النوع الاجتماعي في التوزيع النسبي بين النساء والرجال المشتغلين (15 سنة فما فوق) حسب وسيلة النقل الأساسية
المستعملة للتنقل من المسكن لمقر العمل سنة 2014.....
73.....
- رسم 4-1: فجوات النوع الاجتماعي في التوزيع النسبي بين النساء والرجال حسب المسافة الفاصلة بين المسكن وأقرب مستشفى محلي سنة
2014.....
74.....
- رسم 4-2: فجوات النوع الاجتماعي بين نسب النساء والرجال الذين تفوق المسافة الفاصلة بين المسكن وأقرب مستشفى محلي (6 كلم أو
أكثر) حسب الفئة العمرية سنة 2014.....
75.....
- رسم 4-3: فجوات النوع الاجتماعي في التوزيع النسبي بين النساء والرجال حسب المسافة الفاصلة بين المسكن وأقرب مستوصف أو مركز
صحي سنة 2014.....
76.....
- رسم 4-4: فجوات النوع الاجتماعي بين نسب النساء والرجال الذين تفوق المسافة الفاصلة بين المسكن وأقرب مستوصف أو مركز صحي (6
كلم أو أكثر) حسب الفئة العمرية سنة 2014.....
76.....
- رسم 4-5: فجوات النوع الاجتماعي في نسب التغطية الصحية بين النساء والرجال حسب الفئة العمرية سنة 2014.....
78.....
- رسم 4-6: فجوات النوع الاجتماعي في التوزيع النسبي بين النساء والرجال حسب نوعية التغطية الصحية سنة 2014.....
79.....
- رسم 5-1: صافي الهجرة الداخلية خلال 2009-2014.....
80.....
- رسم 5-2: صافي الهجرة الخارجية خلال 2009-2014.....
81.....
- رسم 6-1: فجوات النوع الاجتماعي في نسب معاناة الصعوبات بين النساء والرجال سنة 2014.....
84.....
- رسم 6-2: فجوات النوع الاجتماعي في التوزيع النسبي بين النساء والرجال ذوي الصعوبات حسب الفئة العمرية سنة 2014.....
85.....
- رسم 6-3: فجوات النوع الاجتماعي في التوزيع النسبي بين النساء والرجال ذوي الصعوبات حسب درجة الصعوبة سنة 2014.....
86.....
- رسم 6-4: فجوات النوع الاجتماعي في التوزيع النسبي بين النساء والرجال ذوي الصعوبات حسب نوع الإعاقة سنة 2014.....
87.....
- رسم 6-5: فجوات النوع الاجتماعي في نسب إمتلاك بطاقة إعاقة بين النساء والرجال من ذوي الصعوبات سنة 2014.....
88.....
- رسم 6-6: فجوات النوع الاجتماعي في نسب إمتلاك بطاقة إعاقة بين النساء والرجال من ذوي الصعوبات حسب الفئة العمرية سنة 2014.....
88.....
- رسم 6-7: فجوات النوع الاجتماعي في نسب إمتلاك بطاقة إعاقة بين النساء والرجال من ذوي الصعوبات حسب نوع الإعاقة سنة 2014.....
90.....



- رسم 6-8: فجوات النوع الاجتماعي في نسب التمدرس بين النساء والرجال من ذوي الصعوبات حسب الفئة العمرية سنة 2014 91
- رسم 6-9: فجوات النوع الاجتماعي في نسب البطالة بين النساء والرجال من ذوي الصعوبات سنة 2014 92
- رسم 6-10: فجوات النوع الاجتماعي في التوزيع النسبي بين النساء والرجال (60 سنة فما فوق) حسب الحالة المدنية سنة 2014 95
- رسم 6-11: فجوات النوع الاجتماعي في التوزيع النسبي بين النساء والرجال (60 سنة فما فوق) حسب الفئة العمرية سنة 2014 95
- رسم 6-12: فجوات النوع الاجتماعي في التوزيع النسبي بين النساء والرجال (60 سنة فما فوق) حسب مصدر الدخل سنة 2014 96
- رسم 6-13: فجوات النوع الاجتماعي في نسب الكفالة بين النساء والرجال (60 سنة فما فوق) سنة 2014 97



قائمة الفرائط

- 20 خارطة 1-1: معدل الرجالة سنة 2014
- 31 خارطة 2-1: معدل الرجالة في صفوف رؤساء الأسر سنة 2014
- 35 خارطة 1-2: فجوات النوع الاجتماعي في نسب الالتحاق بمرحلة ما قبل الدراسة بين الفتيات والفتيان سنة 2014
- 36 خارطة 2-2: فجوات النوع الاجتماعي في نسب تـمدرس الأطفال (6-14 سنة) بين الفتيات والفتيان سنة 2014
- 55 خارطة 1-3: فجوات النوع الاجتماعي في نسب النشاط بين النساء والرجال سنة 2014
- 68 خارطة 2-3: فجوات النوع الاجتماعي في نسب التغطية الاجتماعية بين النساء والرجال المشغلين (18-59 سنة) سنة 2014
- 78 خارطة 1-4: فجوات النوع الاجتماعي في نسب التغطية الصحية بين النساء والرجال سنة 2014
- 83 خارطة 1-6: فجوات النوع الاجتماعي في نسب معاناة الصعوبات بين النساء والرجال سنة 2014
- 94 خارطة 2-6: فجوات النوع الاجتماعي في نسب الإعاقة بين النساء والرجال سنة 2014

الملخص التنفيذي

بخصوص التحصيل العلمي والمعرفي، لم تتجاوز الفجوة بين الجنسين في نسب التمدريس للفئات العمرية (3-5) سنوات و(6-14) سنة النقطة الواحدة على الصعيد الجهوي، وقد بلغت في صفوف الفتيات 43.7% و95.5% على التوالي بولاية زغوان، مقابل 55.3% و96.1% على التوالي وطنيا. وعرفت نسبة التمدريس (17-24) سنة ارتفاعا لدى الفتيات بفارق ناهز 5.2 نقطة مقارنة بالفتيان بنسبة 39.0%، ورغم ذلك تُعد هذه النسبة أقل من المستوى الوطني (51.4%). فيما يتعلق بالمستوى التعليمي للسكان (10 سنوات فما فوق)، تتضاعف الأمية في صفوف النساء مقارنة بالرجال حيث بلغت 34.7% و18.8% على التوالي. وتعمق الفجوة بين الجنسين في صفوف رؤساء الأسر، حيث تصل نسبة الأمية لدى النساء رئيسات الأسر إلى حدود 71.0% بولاية زغوان، مقابل 28.1% فقط لدى الرجال.

وبخصوص استغلال واستعمال وسائل تكنولوجيا المعلومات والتي من شأنها أن تعكس المهارات والمكتسبات التقنية والمهنية لأصحابها، تشير بيانات التعداد تقارب في نسب استعمال الحاسوب ونسب استعمال الانترنت بين الجنسين مع تقدم طفيف لدى النساء لا يتجاوز النقطة على المستوى الجهوي بالنسبة للشريحة العمرية (3 سنوات فما فوق)، حيث بلغت هذه النسب في صفوف النساء (3 سنوات فما فوق) 33.1% و32.6% على التوالي.

بخصوص التمكين الاقتصادي للمرأة، لا تزال نسبة النساء النشيطات أقل بكثير من نسب الرجال النشيطين (34.3% مقابل 68.1%) على الصعيد الجهوي والمحلي. وبالرغم من ذلك ترتفع نسبة البطالة في صفوفهن إلى حدود 21.1% مقابل 14.3% فقط في صفوف الرجال. وتتفاقم البطالة في صفوف الشباب

على المستوى الديمغرافي، بلغ عدد سكان ولاية زغوان حوالي 176.9 ألف نسمة. وقد ناهز معدل الرجالة 0.99، على غرار ما تمّ تسجيله على المستوى الوطني. ويرتفع نسبيا مؤشر متوسط العمر لدى النساء (32 سنة) مقارنة بالرجال (32 سنة) دون أن يتجاوز الفرق بينهم السنيتين بكامل المعتمديات. من جهة أخرى، بلغ مؤشر العمر الوسيط 30 سنة في صفوف النساء مقابل 29 سنة لدى الرجال.

بالنسبة للحالة المدنية، تكمن الفوارق بين الجنسين خاصة في نسب العزوبة ونسب الترميل حيث تبلغ النسب في صفوف النساء 32.5% و8.0% على التوالي مقابل 39.9% و1.1% على التوالي في صفوف الرجال على المستوى الجهوي. وتنسحب ظاهرة ترميل النساء وزواج الرجل بكامل المعتمديات بنسب متفاوتة.

وبلغ معدل المواليد أحياء لكل امرأة في سن الانجاب بولاية زغوان 1.36 مولودا، و0.07 مولودا للنساء (15-19 سنة). في المقابل، ناهز متوسط عدد المواليد الأحياء للنساء المتزوجات أو الأزامل أو المطلقات 2.34 مولودا، مقابل 2.33 مولودا على المستوى الوطني.

وبلغ معدل سن المرأة عند أول زواج بولاية زغوان حوالي 23 سنة. ويرتفع هذا المعدل بارتفاع المستوى التعليمي، حيث ناهز على الصعيد الجهوي 21 سنة لدى النساء الأميات و26 سنة لدى النساء ذوات مستوى تعليمي عالي. من جهة أخرى، بلغ عدد المتزوجات قبل سن 18 سنة حوالي 3.9 ألف امرأة، لتناهز بذلك نسبة زواج النساء قبل سن 18 سنة بولاية زغوان 8.8%.

وأمام الهيمنة الرجالية، بلغ معدل الرجالة في صفوف رؤساء الأسر 7.2 رجلا لكل امرأة رئسية أسرة. وأبرزت البيانات أنّ 22.0% من رئيسات الأسر يعشن بمفردهن في حين لا تتعدى نسبة الرجال رؤساء الأسر ذات الفرد الواحد 2.1% على المستوى الجهوي.

لهجرة الرجال بين المعتمديات بـ34.0% من مجموع أسباب الهجرة مقابل 14.2% بالنسبة للنساء. في المقابل، تنقلت 37.8% من النساء إلى معتمدية أخرى بسبب الزواج، الذي لم يمثل سوى 20.9% من أسباب تغيير معتمدية الإقامة بالنسبة للرجال.

وسجلت حركة الهجرة الخارجية خلال الخماسية الأخيرة (2009-2014) بولاية زغوان ارتفاعا في عدد الرجال المغادرين للخارج (خاصة بمعتمدية الفحص) مقابل ارتفاع طفيف في عدد النساء الوافدات، حيث بلغ صافي الهجرة خلال هذه الفترة (-394) لدى الرجال و44 لدى النساء.

وتوزعت أسباب الهجرة للخارج لدى النساء بين أسباب اقتصادية (العمل) وأسباب عائلية (الزواج) وأسباب دراسية حيث مثلت 50.0% و27.8% و15.3% على التوالي. في حين هاجر 91.0% من الرجال أساسا للعمل بالخارج.

بخصوص الفئات الخصوصية، ناهز عدد الأشخاص ذوي الصعوبات بولاية زغوان 3.5 ألف شخص، لتبلغ بذلك نسبة معاناة الصعوبات 2.0% لكلی الجنسين. لكن تمتلك 56.4% فقط من الفتيات/ النساء ذوي الصعوبات بطاقة إعاقة، في حين تصل النسبة إلى 62.8% في صفوف الفتيان/الرجال.

بالنسبة للإدماج المدرسي لذوي الصعوبات بولاية زغوان، لوحظ إقبال أكبر من قبل الفتيات مقارنة بالفتيان على مقاعد الدراسة حيث بلغت نسبة التمدرس لديهن للشريحة العمرية (6-14 سنة) و(15-24 سنة) 77.1% و35.1% على التوالي، في حين كانت هذه النسب في حدود 67.7% و19.7% على التوالي في صفوف الفتيان.

وفي إطار متابعة الإدماج الاقتصادي لهذه الفئات، ناهزت نسبة البطالة لدى النساء ذوي الصعوبات 22.2%، مسجلة بذلك ارتفاعا بـ5.9 نقطة مقارنة بالرجال على المستوى الجهوي. وتبقى هذه النسبة جيدة

(15-29 سنة) بولاية زغوان، حيث تصل إلى حدود 29.3% لدى الفتيات وإلى 31.7% لدى الفتيان.

وتبعاً للمهمة الاقتصادية الموكولة عادة لرئيس الأسرة، تنخفض نسب البطالة في صفوفهم لكن تبقى مرتفعة في صفوف النساء رئيسات الأسر مقارنة بالرجال من خلال تسجيل 9.6% و5.4% على التوالي على الصعيد الجهوي. بالنسبة للمشاركة في مراكز القرار، لم تتجاوز نسبة النساء المشتغلات كمديرات وإطارات تسيير ووكيلات 2.2% من مجموع النساء المشتغلات، في حين تصل نسبهن على الصعيد الوطني إلى حدود 3.6%.

من جهة أخرى، ناهزت نسبة الانخراط بالصناديق الاجتماعية في صفوف المشتغلين (18-59 سنة) حوالي 73.7% بولاية زغوان، بفجوة بين الجنسين ناهزت 7.2 نقطة لصالح النساء، حيث بلغت نسبة الانخراط في صفوفهن 78.0% مقابل 70.8% لدى الرجال.

على المستوى الصحي، تتكافؤ نسبيا فرص الإلتحاق والوصول للمؤسسات الصحية بين الجنسين من خلال تقارب التوزيع الجغرافي لكليهما ونادرا ما تتجاوز الفجوات في توزيع النساء والرجال حسب المسافات النقطتين بكامل المعتمديات.

وترتفع نسبة التغطية الصحية بولاية زغوان في صفوف النساء مقارنة بالرجال، حيث تتمتع 85.2% منهن بهذه التغطية مقابل 80.5% فقط من الرجال. لكن وفي حين ترتفع نسبة الرجال المتمتعين بالتغطية الصحية عن طريق الصناديق الاجتماعية التي يتنمون لها (43.3% من مجموع الرجال)، نجد أنّ أغلب النساء (45.0%) يتمتعن بالتغطية الصحية كأولي حق، بفارق 25.6 نقطة مقارنة بالرجال.

بالنسبة للتحرّك والهجرة، بينت المعطيات تباين صافي الهجرة الداخلية بين معتمديات ولاية زغوان دون تسجيل تفاوتة بين الجنسين حيث ناهز هذا المؤشر (-202) في صفوف النساء و(-245) في صفوف الرجال خلال الفترة 2009-2014. ومثل العمل السبب الرئيسي



إذا ما تمّ مقارنتها بالصعيد الوطني أين بلغت 24.1% في صفوفهن.

بالنسبة للمسنين (60 سنة فما فوق)، فقد تمّ إحصاء قرابة 19.0 ألف مسن بولاية زغوان (50.5% منهم من النساء). وعرفت نسب الإعالة تقارباً في صفوف النساء والرجال بـ 16.6% و 16.8% على التوالي.

وتوزعت مسنات ولاية زغوان أساساً بين من هن متزوجات (55.5%) ومن بقين مرملات (39.6%)، في حين 91.0% من الرجال المسنين هم في حالة زواج. من جهة أخرى، تفتقر 50.8% من مسنات ولاية زغوان لوجود جارية أو مصدر مالي لتأمين ضروريات الحياة، في حين يعيش 19.6% فقط من المسنين الرجال دون أية جارية. من جهة أخرى، نجد أنّ 30.1% من المسنات هنّ بكفالة أحد الأقارب، مقابل تواجد 10.1% فقط من الرجال المسنين بهذه الوضعية.



أهم المؤشرات الإحصائية

القيمة على مستوى الولاية			القيمة على المستوى الوطني			مؤشر أهداف التنمية المستدامة	المؤشر
المجموع	نساء	رجال	المجموع	نساء	رجال		
الخصائص الديمغرافية حسب النوع الاجتماعي							
176,9	88,9	88,0	10982,4	5510,2	5472,2		عدد السكان (بالألف)
0,99	-	-	0,99	-	-		معدل الرجالة
32	32	31	32	32	32		متوسط العمر (سنة)
30	30	29	30	30	29		العمر الوسيط (سنة)
36,1	32,5	39,9	36,8	32,5	41,2		نسبة العزاب (%)
58,4	58,3	58,6	56,8	56,7	57,0		نسبة المتزوجين (%)
4,6	8,0	1,1	5,1	9,0	1,2		نسبة المرمولين (%)
0,8	1,2	0,4	1,3	1,8	0,7		نسبة المطلقين (%)
1,36	-	-	1,33	-	-		متوسط عدد المواليد أحياء لكل امرأة في سنّ الإنجاب (مولود)
0,07	-	-	0,07	-	-	2-7-3	متوسط عدد المواليد أحياء لكل امرأة في سنّ (15-19 سنة) (مولود)
2,34	-	-	2,33	-	-		متوسط عدد المواليد أحياء لكل امرأة متزوجة أو أرملة أو مطلقة (مولود)
23	-	-	22	-	-		متوسط عمر المرأة عند أول زواج (سنة)
3970	-	-	317899	-	-		المتزوجات قبل سن 18 سنة (امرأة)
8,8	-	-	11,2	-	-	1-3-5	نسب زواج النساء قبل سن 18 سنة (%)
43,6	5,3	38,3	2771,2	400,8	2370,3		عدد رؤساء الأسر (بالألف)
7,2	-	-	5,9	-	-		معدل الرجالة في صفوف رؤساء الأسر
4,5	22,0	2,1	6,2	24,6	3,1		نسبة رؤساء الأسر ذات الفرد الواحد (%)
المساواة بين الجنسين في الحصول على المعرفة							
43,7	43,7	43,8	55,4	55,3	55,5	2-2-4	نسبة الالتحاق بمرحلة ما قبل الدراسة (%)
95,1	95,5	94,7	95,9	96,1	95,7		نسبة التمدريس (6-14 سنة) (%)
36,4	39,0	33,8	47,0	51,4	42,6	1-3-4	نسبة التمدريس (17-24 سنة) (%)
26,9	34,7	18,8	19,3	25,6	12,8	1-6-4	نسبة الأمية (10 سنوات فما فوق) (%)
33,3	71,0	28,1	24,7	55,6	19,5		نسبة الأمية لدى رؤساء الأسر (%)
32,8	33,1	32,5	45,1	45,0	45,2	1-4-4	نسبة استعمال الحاسوب (3 سنوات فما فوق) (%)
32,4	32,6	32,2	44,2	43,9	44,4	1-8-17	نسبة استعمال الانترنت (3 سنوات فما فوق) (%)
مشاركة المرأة في النشاط الاقتصادي ومكانتها في القوة العاملة							
32,0	30,7	33,4	27,4	29,6	25,2	1-6-8	نسبة الشباب (15-24 سنة) خارج دائرة التعليم والعمالة والتدريب (%)
50,9	34,3	68,1	46,5	28,2	65,5		نسبة النشاط (%)
1,6	0,4	2,1	1,7	0,7	2,1	2-2-9	نسبة المشتغلين في الصناعات المعملية (%)
2,2	-	-	3,6	-	-	2-5-5	نسبة النساء المديرات وإطارات التسيير والوكيلات (%)
16,6	21,1	14,3	14,8	22,5	11,4		نسبة البطالة (%)
30,6	29,3	31,7	30,2	36,4	26,4		نسبة البطالة (15-29 سنة) (%)
5,6	9,6	5,4	3,7	8,4	3,5		نسبة البطالة لدى رؤساء الأسر (%)
73,3	78,0	70,8	65,3	66,9	64,7		نسبة المشتغلين (18-59 سنة) المنخرطين بالصناديق الاجتماعية (%)
تكافؤ فرص التمتع بالخدمات الصحية بين الجنسين							
82,9	85,2	80,5	81,3	84,3	78,4	2-8-3	نسب التغطية الصحية (%)
34,8	26,5	43,3	33,9	23,7	44,1		نسبة السكان المتمتعين بالتغطية الصحية عن طريق الصناديق الاجتماعية (%)
32,3	45,0	19,4	36,3	51,5	21,0		نسبة السكان المتمتعين بالتغطية كأولي الحق (%)
التحرك والهجرة حسب النوع الاجتماعي							
-447	-202	-245	0	0	0		صافي الهجرة الداخلية بين المعتمديات خلال 2009-2014 (نسمة)
23,6	14,2	34,0	17,2	10,8	24,0		نسبة المهاجرين بين المعتمديات بسبب العمل خلال 2009-2014 (%)



29,8	37,8	20,9	25,5	30,8	19,9		نسبة المهاجرين بين المعتمديات بسبب الزواج خلال 2009-2014 (%)
6,1	5,3	7,0	5,9	5,2	6,6		نسبة المهاجرين بين المعتمديات بسبب الدراسة خلال 2009-2014 (%)
-350	44	-394	-22281	7956	-30237		صافي الهجرة الخارجية خلال 2009-2014 (نسمة)
86,4	50,0	91,0	73,4	32,3	81,6		نسبة المهاجرين للخارج بسبب العمل خلال 2009-2014 (%)
5,0	27,8	2,1	9,7	36,4	4,3		نسبة المهاجرين للخارج بسبب الزواج خلال 2009-2014 (%)
5,9	15,3	4,7	14,2	24,7	12,1		نسبة المهاجرين للخارج بسبب الدراسة خلال 2009-2014 (%)
النوع الاجتماعي والمسنين وذوي الاحتياجات الخصوصية							
2,0	2,0	2,0	2,2	2,2	2,2		نسبة معاناة الصعوبات (%)
3,5	1,8	1,7	241,2	119,1	122,0		السكان من ذوي الصعوبات (بالألف)
59,6	56,4	62,8	45,0	40,0	49,9		نسبة إمتلاك بطاقة إعاقة لدى ذوي الصعوبات (%)
72,4	77,1	67,7	70,6	72,3	69,1		نسبة التمدريس لدى ذوي الصعوبات (6-14 سنة) (%)
27,1	35,1	19,7	25,2	32,2	19,5		نسبة التمدريس لدى ذوي الصعوبات (15-24 سنة) (%)
18,4	22,2	16,3	17,0	24,1	14,3	2-5-8	نسبة البطالة لدى ذوي الصعوبات (%)
19,0	9,6	9,4	1249,6	637,3	612,2		عدد المسنين (60 سنة فما فوق) (بالألف)
16,7	16,6	16,8	17,7	17,8	17,6		نسبة الإعالة (%)
2,9	3,5	2,2	2,6	2,7	2,4		نسبة المسنين (60 سنة فما فوق) العزاب (%)
73,1	55,5	91,0	71,1	52,3	90,7		نسبة المسنين (60 سنة فما فوق) المتزوجين (%)
23,1	39,6	6,2	24,9	43,0	6,0		نسبة المسنين (60 سنة فما فوق) المرملين (%)
1,0	1,4	0,5	1,5	2,1	0,9		نسبة المسنين (60 سنة فما فوق) المطلقين (%)
35,4	50,8	19,6	37,1	50,9	22,8		نسبة المسنين (60 سنة فما فوق) غير المنتفعين بأية جراية (%)
20,2	30,1	10,1	23,5	34,2	12,3		نسبة المسنين (60 سنة فما فوق) المكفولين من قبل أحد الأقارب (%)

المفاهيم والمصطلحات الرئيسية

- ① معدل الرجالة**
هو عدد الرجال لكل امرأة من بين مجموع السكان.
- ① الأسرة**
هي مجموعة من الأشخاص تربطهم أو لا تربطهم صلة قرابة يعيشون تحت سقف نفس المسكن ويتناولون جل الوجبات الغذائية معا.
- ① رئيس الأسرة**
هو أحد أفراد الأسرة الذي يمثل المحور الأساسي للقرارات التي تؤخذ في خصوص أسرته ولا ينحصر هذا المفهوم في القوامة الاقتصادية أي القيام بمسؤولية توفير مداخيلها والانفاق عليها.
- ① الأمية**
حسب تعريف منظمة الأمم المتحدة للتربية والثقافة والعلوم (اليونسكو)، يُعرّف الشخص الأمي بأنه هو الشخص الذي لا يستطيع أن يقرأ ويكتب جملة بسيطة عن حياته اليومية.
- ① مرحلة ما قبل الدراسة**
يُستخدم التعليم قبل المدرسي أو التعليم ما قبل الدراسة في كثير من الدول ومنها الدول العربية وغالباً ما تتم بمستويين هما رياض الأطفال والدراسة التمهيديّة أو ما يسمي أيضا بالتمهيدي أو التحضيري. وتستقبل المؤسسات التعليمية الأطفال دون سن السادسة لتعليمهم بعض الأناشيد ولفظ الكلمات والتعداد ولا تخلو رياض الأطفال من دروس الرياضة والدروس الفنية.
- ① المستوى التعليمي**
هو المستوى الذي بلغه الفرد وقضى فيه على الأقل سنة أتمها بنجاح وإلا فإنّه يقع اعتباره من ذوي المستوى التعليم الذي يسبق ذلك. ويقع اعتماد أربع مستويات تعليمية في هذه النشرة:
- **المستوى العالي** وهو المستوى الجامعي الذي قضى فيه الفرد على الأقل سنة بنجاح،
- **المستوى الثانوي** أو ما يعادله وهو مستوى ما بين الابتدائية ودون الجامعي والذي قضى فيه الفرد على الأقل سنة كاملة أتمها بنجاح أي على الأقل سنة أولى ثانوي سابقا أو السابعة أساسي حالياً،
- **المستوى الابتدائي** وهو المستوى الذي نجح فيه الفرد على الأقل في السنة أولى عند الالتحاق بمرحلة الدراسة ودون بلوغ الاعدادي أو الثانوي سابقاً،
- **لا شيء** أو دون مستوى هو المستوى الذي يسند لكل فرد لم يمضي على الأقل سنة واحدة بنجاح بالمنظومة التعليمية الرسمية.
- ① البطالة**
تم تحديد التعريف القياسي للبطالة في تونس وفقاً للتعريف المعتمد لدى منظمة العمل الدولية (OIT). وقد تم التعريف القياسي للبطالة وفقاً لثلاثة معايير لا بد من توفرها في وقت واحد: أن يكون الفرد الذي يساوي أو يفوق عمره 15 سنة بدون عمل، ومستعد في الوقت الراهن للعمل ويبحث فعلياً عن عمل، خلال فترة مرجعية محددة وهي أسبوع. ويُمكن تفصيل هذه المعايير كالتالي:
- **المعيار الأول "بدون عمل"**: ويعني انعدام تام للعمل أثناء الفترة المرجعية. وهذا المعيار يضمن الفصل بين حالة العمالة وحالة البطالة.
- **المعيار الثاني "يبحث عن عمل"**: ويعني اتخاذ خطوات محددة في فترة قريبة، محددة أيضاً للبحث عن عمل بأجر أو عمل للحساب الخاص. هذا المعيار لا يأخذ مدة العمالة ونوعها بعين الاعتبار، ويشمل هذا المعيار البحث عن عمالة للحساب الخاص، أو عمالة بدوام جزئي، أو مؤقت أو موسمي أو عمل وقتي

❶ الانخراط بالصنادیق الاجتماعیة

یعتبر منخرطاً بالصنادیق الاجتماعیة كل فرد له انخراط بالصندوق الوطنی للضمان والحیطة الاجتماعیة أو الصندوق الوطنی للتقاعد والحیطة الاجتماعیة. وتهم هذه المسألة كل فرد عمره 18 سنة أو أكثر.

❷ وسائل النقل

یُقصد باستعمال وسیلة متمثلة فی "سیارة خاصة" كل من یستعمل سیارة خاصة إما هو سائقها أو كمصاحب فیها. ویقصد بـ"لیس هنالك تنقل بتاتا" أن مقر العمل أو الدراسة هو بنفس المكان أو الحی الذي یقطن به الفرد.

❸ صافی الهجرة

هو عدد الوافدين علی المكان المعنی بهذا المؤشر یطرح منه عدد المغادرین وذلك خلال فترة مرجعیة محددة.

❹ الأشخاص ذوي الصعوبات

وقع اعتماد الأسئلة التي یوصی بها خبراء "مجموعة واشنطن" لقیاس نسبة الإصابة بالإعاقة خلال التعداد العام للسكان والسكنی لسنة 2014. وفی هذه النشریة تم تحلیل احصائیات الأفراد ذوي الصعوبات علی مختلف درجاتها. ویُعتبر حامل صعوبة كل فرد له علی الأقل درجة "بعض الصعوبات" التي یعانها فی النظر أو السمع أو المشی أو الاعتناء بنفسه أو فی التوصل مع الآخرين.

❺ معدل الإعالة أو نسبة إعالة المسنین

هی نسبة إجمالي المعالین المسنین (أی الأشخاص الذين أعمارهم 60 سنة فما فوق) إلى السكان الذين هم فی سن النشاط (أی الذين تتراوح أعمارهم ما بین 15 و59 سنة).

ویشمل عموماً أي نوع من العمل تعتبره المعاییر الدولیة نشاطاً اقتصادياً.

- المعیار الثالث "الاستعداد": لكي یصنف كعاطل یجب أن یكون علی استعداد للعمل یعنی قادراً أو مستعداً للعمل إذ توفرت له الفرصة، ویستبعد الذين لا یستطیعون البدء فی العمل فی تاریخ لاحق بسبب بعض العراقیل.

❶ الاشتغال

تمّ تحدید التعریف القیاسی للاشتغال وفقاً لأن یكون الفرد الذي یساوی أو یفوق عمره 15 سنة له عمل، خلال فترة مرجعیة محددة وهي أسبوع.

❷ الناشط

الناشط اقتصادياً هو المساهم فعلاً أو المتاح للمساهمة فی إنتاج السلع والخدمات التي تدخل ضمن حدود الإنتاج المبینة فی نظام الحسابات الوطنیة. ویسمح استخدام تعریف موحد للنشاط الاقتصادي بتسهیل إحصاءات العمل أو فی إحصاءات الإنتاج، مما یسهل التحلیل المشترك.

❸ التغطية الصحیة

التمتع بالتغطية الصحیة، حسب منظمة الصحة العالمیة (OMS)، أن یحصل كل فرد علی الخدمات الصحیة التي یحتاج إليها دون أن یتعرض لضائقة مالیة عند سداد مقابلها. وینبغی تغطية المجموعة الكاملة من الخدمات الصحیة الضروریة والجیدة، بما فی ذلك تعزیز الصحة والوقایة والعلاج والتأهیل والرعاية الملطفة. ویعتبر متمتعاً بالتغطية الصحیة فی تونس كل فرد منخرطاً بإحدى النظم التالیة اما مباشرة أو كأولی الحق أي منخرطاً عن طریق فرد آخر من الأسرة:

- الصندوق الوطنی للتأمين علی المرض،
- بطاقة العلاج بالتعریف المنخفضة (بطاقة صفراء)،
- بطاقة العلاج المجانی (البطاقة البیضاء)،
- الحالات الأخری والتي تتضمن شركات التأمين الخاصة أو المقیمین المتمتعین بالتغطية بالخارج.



المحور الأول: الخصائص الديمغرافية حسب النوع الاجتماعي

بلغ عدد سكان ولاية زغوان 176945 نسمة في 23 أبريل 2014. مثلت نسبة النساء منهم 50.2% (أي ما يساوي 88885 امرأة)، مقابل 49.8% من الرجال (أي بما يعادل 88060 رجلا). مثل بذلك معدل الرجالة 0.99 مسجلا تفاوتاً بين المعتمديات من 0.95 بصواف إلى 1.03 بمعتمدية الزريبة و1.04 بمعتمدية بئر مشاركة.

جدول 1-1: توزيع السكان ومعدل الرجالة سنة 2014

معدل الرجالة	عدد السكان			
	المجموع	نساء	رجال	
1,00	38445	19177	19268	زغوان
1,03	24617	12151	12466	الزريبة
1,04	24387	11957	12430	بئر مشاركة
0,96	46449	23689	22760	الفحص
0,97	30366	15405	14961	الناطور
0,95	12681	6506	6175	صواف
0,99	176945	88885	88060	الولاية
0,99	10982476	5510227	5472249	الوطني

خارطة 1-1: معدل الرجالة سنة 2014

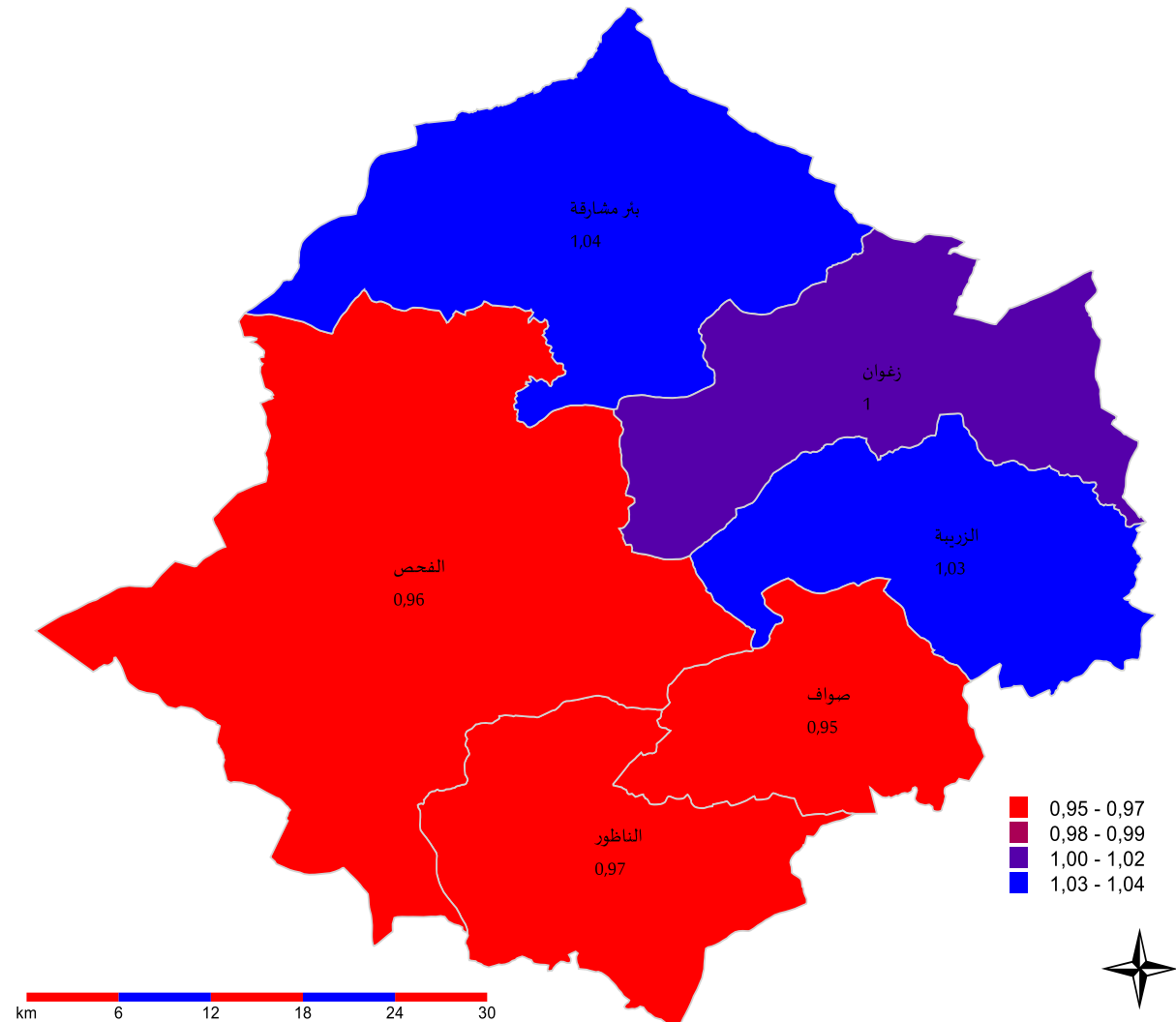

1- الهيكلية العمرية للسكان

بقراءة للهيكلية العمرية للسكان بولاية زغوان المستخرجة من نتائج التعداد العام للسكان والسكنى لسنة 2014، سُجلت أعلى الفجوات بين نسبة النساء ونسبة الرجال مقارنة بمجموع السكان بمعتمدية صواف بالفئة العمرية (30-59 سنة) حيث وصلت إلى 3 نقاط لفائدة النساء، فبالفئة العمرية (5-14 سنة) بمعتمدية الناظور وذلك لفائدة الرجال بفارق يقارب 2.8 نقطة .

بالنسبة للفئة العمرية (15-29 سنة)، يصل الفارق إلى 2.3 نقطة و1.3 نقطة لصالح النساء بكل من معتمدية الناظور ومعتمدية الفحص. وتكون الفجوة إيجابية لصالح الرجال بمعتمديات صواف (بفارق 1.3 نقطة) وبئر مشاركة (بفارق 0.9 نقطة) والزربية (بفارق 0.5 نقطة).

وفيما يخص الفئة العمرية (0-4 سنة)، تجاوزت النسبة لدى الرجال نسبة النساء بفارق 0.4 نقطة على الصعيد الجهوي. وقد كان هذا الفارق ضئيلا بجل المعتمديات باستثناء معتمديتي زغوان والناظور أين كان الفارق لصالح الرجال بـ 0.9 نقطة و0.8 نقطة على التوالي.

ولم تتعدى الفجوة بين نسب المسنين ونسب المسنات النقطة الواحدة (بمعتمدية الزربية) بكافة معتمديات ولاية زغوان.

رسم 1-1: فجوات النوع الاجتماعي في التوزيع النسبي بين النساء والرجال حسب الفئة العمرية سنة 2014

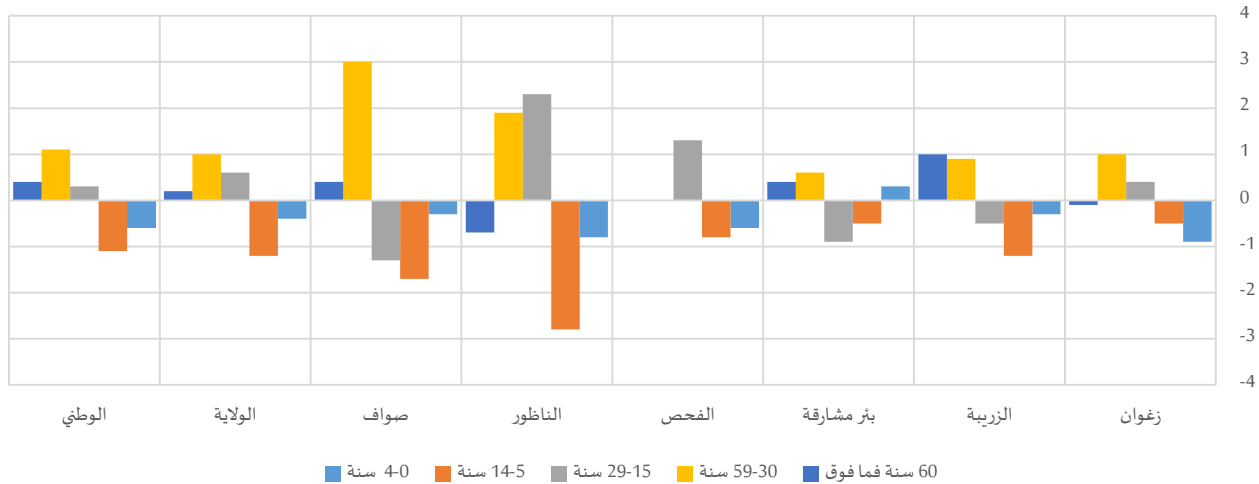

جدول 2-1: هيكلية السكان حسب الفئة العمرية سنة 2014

المجموع	التوزيع النسبي															المجموع		
	60 سنة فما فوق			سنة 59-30			سنة 29-15			سنة 14-5			سنة 4-0					
	المجموع	نساء	رجال	المجموع	نساء	رجال	المجموع	نساء	رجال	المجموع	نساء	رجال	المجموع	نساء	رجال			
38445	19177	19268	10,9%	10,9%	11,0%	41,9%	42,4%	41,4%	23,8%	24,0%	23,6%	14,3%	14,0%	14,5%	9,2%	8,7%	9,6%	زغوان
24617	12151	12466	10,3%	10,8%	9,8%	39,6%	40,0%	39,1%	25,7%	25,4%	25,9%	14,6%	14,0%	15,2%	9,9%	9,7%	10,0%	الزربية
24387	11957	12430	9,6%	9,8%	9,4%	40,6%	40,9%	40,3%	24,8%	24,3%	25,2%	15,4%	15,1%	15,6%	9,6%	9,8%	9,5%	بئر مشاركة
46449	23689	22760	12,0%	12,0%	12,0%	40,5%	40,5%	40,5%	22,7%	23,3%	22,0%	15,1%	14,7%	15,5%	9,8%	9,5%	10,1%	الفحص
30366	15405	14961	9,2%	8,9%	9,6%	35,7%	36,6%	34,7%	25,8%	27,0%	24,7%	17,7%	16,4%	19,2%	11,5%	11,1%	11,9%	الناظور
12681	6506	6175	11,8%	12,0%	11,6%	36,8%	38,2%	35,2%	27,5%	26,9%	28,2%	14,6%	13,8%	15,5%	9,3%	9,1%	9,4%	صواف
176945	88885	88060	10,7%	10,8%	10,6%	39,6%	40,1%	39,1%	24,5%	24,8%	24,2%	15,3%	14,7%	15,9%	9,9%	9,7%	10,1%	الولاية
10982476	5510228	5472248	11,4%	11,6%	11,2%	39,4%	39,9%	38,8%	24,9%	25,1%	24,8%	15,1%	14,6%	15,7%	9,2%	8,9%	9,5%	الوطني

وبتحليل كل من متوسط العمر والعمر الوسيط بين معتمديات ولاية زغوان، لا نلاحظ وجود فوارق تذكر بين النساء والرجال بأغلب هذه المعتمديات لتستقر في حدود نقطة أو النقطتين كأقصى تقدير (بمعتمدية صواف بالنسبة للعمر الوسيط لصالح النساء). وقد شهدت معتمدية الناظور تسجيل أدنى معدلات متوسط العمر والعمر الوسيط في صفوف النساء، حيث ناهزت 29 سنة و27 سنة على التوالي.

جدول 3-1: متوسط العمر والعمر الوسيط سنة 2014

المجموع	العمر الوسيط		متوسط العمر			
	نساء	رجال	المجموع	نساء	رجال	
31	31	31	33	33	32	زغوان
29	30	29	31	32	31	الزربية
30	30	29	31	31	31	بئر مشاركة
31	31	31	32	33	32	الفحص
27	27	26	29	29	29	الناظور
29	30	28	32	32	31	صواف
30	30	29	32	32	31	الولاية
30	30	29	32	32	32	الوطني

2- الحالة المدنية لسكان

ما يجلب الانتباه له في الفوارق حسب الوضعية الزوجية بين النساء والرجال على المستوى المحلي، ارتفاع نسب المتزوجات على نسب المتزوجين بنصف معتمديات ولاية زغوان (ناهزت الفوارق لفائدة النساء 2.2 نقطة بمعتمدية بئر المشاركة و1.4 نقطة بمعتمدية الزربية و0.6 نقطة بمعتمدية زغوان). وفي المقابل، سجلت نسبة المتزوجين فارقا إيجابيا على نسبة المتزوجات بمعتمديات الفحص والناظور وصواف بفارق 2.4 نقطة و0.8 نقطة و2.1 نقطة على التوالي. وقد يفسر هذا بارتفاع الفارق في نسبة العزوبة حيث يفوق الفارق لصالح الرجال الـ8.8 نقاط بمعتمديتي زغوان والزربية ليصل إلى حدود 9.8 نقطة بمعتمدية بئر مشاركة. وهو فارق كبير مقارنة بمعدل الولاية أو المعدل الوطني الذي لا يتجاوز الـ8.7 نقطة. كما يُمكن تفسيره بهيمنة الفكر التقليدي الذي يفرض على الرجل تحمل جل المسؤولية الاقتصادية داخل مؤسسة الأسرة وبالتالي تأخر سن الزواج لديه مقارنة بسن الزواج لدى المرأة.

رسم 2-1: فجوات النوع الاجتماعي في التوزيع النسبي بين النساء والرجال حسب الحالة المدنية سنة 2014

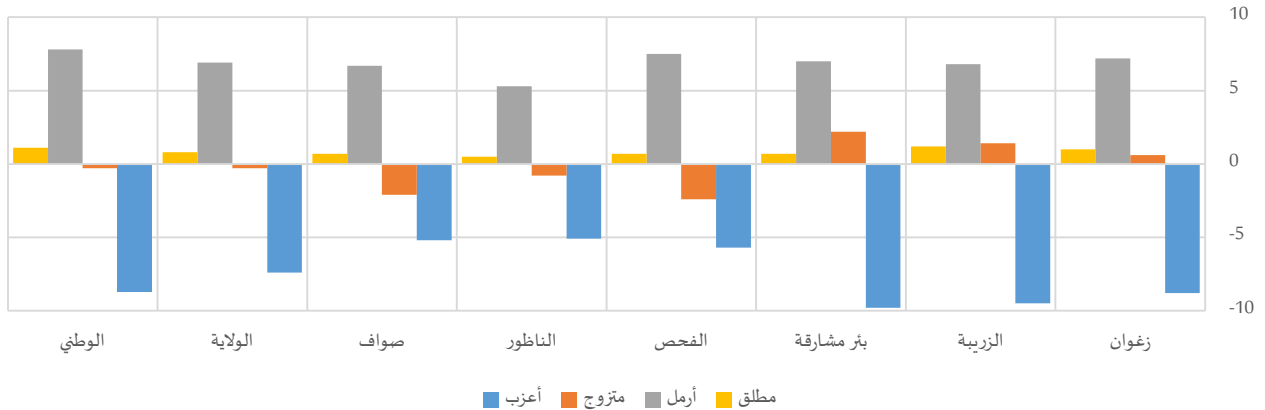

جدول 1-4: السكان (15 سنة فما فوق) حسب الحالة المدنية سنة 2014

المجموع	التوزيع النسبي														
	مطلق			أرمل			متزوج			أعزب					
	المجموع	رجال	نساء	المجموع	رجال	نساء	المجموع	رجال	نساء	المجموع	رجال	نساء			
29439	14812	14627	1,1%	1,6%	0,6%	4,7%	8,3%	1,1%	59,2%	59,5%	58,9%	35,0%	30,7%	39,5%	زغوان
18595	9266	9329	1,0%	1,6%	0,4%	4,3%	7,7%	0,9%	58,9%	59,6%	58,2%	35,8%	31,0%	40,5%	الزربية
18289	8976	9313	0,8%	1,2%	0,5%	4,5%	8,1%	1,1%	57,7%	58,9%	56,7%	36,9%	31,9%	41,7%	بئر مشاركة
34887	17958	16929	0,9%	1,2%	0,5%	5,1%	8,7%	1,2%	59,3%	58,1%	60,5%	34,8%	32,0%	37,7%	الفحص
21491	11176	10315	0,4%	0,7%	0,2%	3,9%	6,5%	1,2%	57,9%	57,5%	58,3%	37,7%	35,3%	40,4%	الناظور
9649	5014	4635	0,8%	1,1%	0,4%	4,7%	8,0%	1,3%	54,3%	53,3%	55,4%	40,2%	37,7%	42,9%	صواف
132350	67201	65149	0,8%	1,2%	0,4%	4,6%	8,0%	1,1%	58,4%	58,3%	58,6%	36,1%	32,5%	39,9%	الولاية
8312222	4219501	4092722	1,3%	1,8%	0,7%	5,1%	9,0%	1,2%	56,8%	56,7%	57,0%	36,8%	32,5%	41,2%	الوطني

2-1- العزاب

بلغت الفجوة في نسب العزوبة بين النساء والرجال ذروتها بالفئة العمرية (20-29 سنة)، حيث فاقت نسب العزوبة لدى الرجال النسب المسجلة لدى النساء وتعدت عتبة الـ30 نقطة (32.3 بمعتمدية الزربية) بسبب تأخر سن الزواج لدى الرجال أكثر من النساء. وتتفاوت الفجوة في نسبة العزاب حسب الفئة العمرية بين النساء والرجال من معتمدية إلى أخرى لتمتد بالنسبة للفئة العمرية (15-19 سنة) من 1.7 نقطة بمعتمدية زغوان إلى 3.3 نقطة بمعتمدية الناظور لفائدة الرجال. من جهة أخرى، نجد تباينا كبيرا للفجوة لصالح الرجال بالفئات الأخرى باستثناء الفئة العمرية (60 سنة فما فوق) أين كانت الفجوة إيجابية لصالح النساء بهذه الفئة العمرية بكل المعتمديات.

جدول 1-5: العزاب (15 سنة فما فوق) حسب الفئة العمرية سنة 2014

المجموع	التوزيع النسبي														
	60 سنة فما فوق			59-30 سنة			29-20 سنة			19-15 سنة					
	المجموع	رجال	نساء	المجموع	رجال	نساء	المجموع	رجال	نساء	المجموع	رجال	نساء			
10312	4541	5771	1,3%	1,8%	0,9%	24,5%	23,1%	25,7%	48,6%	47,0%	49,8%	25,6%	28,1%	23,6%	زغوان
6651	2875	3776	1,0%	1,5%	0,6%	23,5%	26,6%	21,1%	49,8%	44,2%	54,2%	25,7%	27,8%	24,1%	الزربية
6748	2862	3887	1,2%	1,6%	0,9%	25,2%	25,9%	24,7%	48,0%	44,4%	50,6%	25,6%	28,0%	23,8%	بئر مشاركة
12134	5748	6386	1,3%	1,7%	0,9%	26,8%	27,1%	26,6%	45,7%	44,0%	47,1%	26,2%	27,1%	25,4%	الفحص
8111	3946	4165	0,8%	1,1%	0,6%	21,0%	23,3%	18,8%	45,7%	43,0%	48,2%	32,6%	32,6%	32,5%	الناظور
3878	1888	1990	0,9%	0,9%	0,8%	23,2%	28,1%	18,6%	47,2%	42,8%	51,3%	28,7%	28,2%	29,2%	صواف
47835	21860	25975	1,1%	1,5%	0,8%	24,4%	25,4%	23,5%	47,3%	44,4%	49,7%	27,2%	28,6%	26,0%	الولاية
3059551	1372898	1686653	1,0%	1,2%	0,9%	23,9%	23,5%	24,3%	47,7%	45,7%	49,3%	27,3%	29,5%	25,5%	الوطني

جدول 1-6: نسب العزاب (15 سنة فما فوق) حسب الفئة العمرية سنة 2014

المجموع	60 سنة فما فوق			59-30 سنة			29-20 سنة			19-15 سنة					
	المجموع	رجال	نساء	المجموع	رجال	نساء	المجموع	رجال	نساء	المجموع	رجال	نساء			
35,0%	30,7%	39,5%	3,2%	3,9%	2,5%	15,7%	12,9%	18,6%	77,6%	65,0%	90,8%	98,2%	97,3%	99,0%	زغوان
35,8%	31,0%	40,5%	2,6%	3,3%	1,9%	16,0%	15,7%	16,3%	72,5%	56,1%	88,4%	98,0%	96,7%	99,2%	الزربية
36,9%	31,9%	41,7%	3,5%	4,0%	3,1%	17,2%	15,2%	19,1%	75,7%	61,3%	89,2%	98,0%	96,4%	99,5%	بئر مشاركة
34,8%	32,0%	37,7%	2,8%	3,5%	2,1%	17,3%	16,3%	18,5%	76,0%	64,6%	89,3%	98,2%	97,2%	99,3%	الفحص
37,7%	35,3%	40,4%	2,4%	3,2%	1,7%	15,7%	16,3%	15,1%	72,0%	60,3%	86,2%	97,6%	95,9%	99,2%	الناظور
40,2%	37,7%	42,9%	2,3%	2,3%	2,3%	19,3%	21,3%	17,1%	77,7%	67,4%	88,4%	98,3%	97,2%	99,4%	صواف
36,1%	32,5%	39,9%	2,9%	3,5%	2,2%	16,6%	15,6%	17,7%	75,2%	62,5%	88,9%	98,0%	96,8%	99,2%	الولاية
36,8%	32,5%	41,2%	2,6%	2,7%	2,4%	16,9%	14,7%	19,3%	77,4%	65,3%	89,9%	97,9%	96,5%	99,2%	الوطني



2-2- المتزوجين

بعكس ما تمّ ملاحظته بالنسبة للعزاب، ترتفع نسب المتزوجين في صفوف النساء مقارنة بالرجال قبل سن الأربعين، فقد بلغت نسبة المتزوجات بالفئة العمرية (20-29 سنة) 36.9% مقابل 10.9% لدى الرجال من نفس الفئة العمرية.

في المقابل وعلى عكس الرجال، نسجل انخفاض نسبة النساء المتزوجات كلما تقدمن في السن، حيث بلغت نسبتهن 55.5% من مجموع النساء المسنات (60 سنة فما فوق)، في حين أن 91.0% من الرجال المسنين (60 سنة فما فوق) هم من المتزوجين.

جدول 7-1: المتزوجين (15 سنة فما فوق) حسب الفئة العمرية سنة 2014

المجموع	التوزيع النسبي												زغوان	
	60 سنة فما فوق			59-30 سنة			29-20 سنة			19-15 سنة				
	المجموع	رجال	نساء	المجموع	رجال	نساء	المجموع	رجال	نساء	المجموع	رجال	نساء		
17417	8808	8609	17,5%	12,9%	22,3%	74,1%	73,9%	74,2%	8,1%	12,8%	3,3%	0,3%	0,4%	0,1%
10955	5522	5433	16,9%	13,2%	20,6%	71,5%	68,6%	74,4%	11,4%	17,8%	4,9%	0,3%	0,5%	0,1%
10562	5283	5279	15,6%	11,3%	19,9%	74,4%	73,1%	75,7%	9,7%	15,0%	4,4%	0,3%	0,6%	0,1%
20682	10435	10247	19,7%	15,2%	24,3%	71,8%	71,5%	72,2%	8,2%	12,9%	3,5%	0,3%	0,4%	0,1%
12438	6428	6010	17,1%	12,8%	21,7%	71,0%	69,2%	72,9%	11,4%	17,2%	5,3%	0,5%	0,8%	0,2%
5240	2671	2568	21,1%	17,1%	25,3%	68,8%	68,2%	69,5%	9,8%	14,2%	5,1%	0,3%	0,5%	0,1%
77294	39148	38146	17,9%	13,6%	22,4%	72,3%	71,3%	73,4%	9,5%	14,6%	4,2%	0,3%	0,5%	0,1%
4722576	2390979	2331597	18,8%	13,9%	23,8%	72,0%	71,9%	72,1%	8,8%	13,6%	3,9%	0,4%	0,6%	0,1%

جدول 8-1: نسب المتزوجين (15 سنة فما فوق) حسب الفئة العمرية سنة 2014

المجموع	60 سنة فما فوق			59-30 سنة			29-20 سنة			19-15 سنة			زغوان	
	المجموع	رجال	نساء	المجموع	رجال	نساء	المجموع	رجال	نساء	المجموع	رجال	نساء		
59,2%	59,5%	58,9%	72,8%	54,4%	90,9%	80,1%	80,1%	80,1%	22,0%	34,4%	9,1%	1,7%	2,5%	0,9%
58,9%	59,6%	58,2%	72,9%	55,4%	91,8%	80,4%	77,9%	82,9%	27,2%	43,3%	11,4%	1,8%	3,0%	0,8%
57,7%	58,9%	56,7%	70,2%	50,8%	89,7%	79,4%	79,0%	79,8%	23,9%	38,2%	10,5%	1,9%	3,6%	0,4%
59,3%	58,1%	60,5%	73,1%	55,5%	91,4%	79,1%	77,9%	80,3%	23,4%	34,4%	10,5%	1,6%	2,5%	0,7%
57,9%	57,5%	58,3%	75,7%	59,8%	91,0%	81,5%	78,8%	84,3%	27,6%	39,2%	13,7%	2,4%	3,9%	0,8%
54,3%	53,3%	55,4%	73,8%	58,5%	90,5%	77,3%	73,3%	82,0%	21,7%	31,7%	11,4%	1,5%	2,5%	0,6%
58,4%	58,3%	58,6%	73,1%	55,5%	91,0%	79,8%	78,4%	81,3%	24,3%	36,9%	10,9%	1,8%	3,0%	0,7%
56,8%	56,7%	57,0%	71,1%	52,3%	90,7%	78,7%	78,1%	79,3%	22,1%	33,8%	9,9%	2,0%	3,3%	0,8%

3-2- المرملين

ترتفع نسب المرملين لدى النساء أمام الرجال. لكن، تتعمق الفوارق بين الجنسين خاصة بعد سن الستين، فقد بينت نتائج التعداد أنّ 39.6% من النساء اللاتي تفوق أعمارهن 60 سنة هم من الأرملة. في المقابل، لا تتجاوز نسبة الرجال المسنين الأرملة 6.2% من مجموع الرجال المسنين.

جدول 9-1: المرملين (15 سنة فما فوق) حسب الفئة العمرية سنة 2014

المجموع	التوزيع النسبي														
	60 سنة فما فوق			59-30 سنة			29-20 سنة			19-15 سنة					
	المجموع	رجال	نساء	المجموع	رجال	نساء	المجموع	رجال	نساء	المجموع	رجال	نساء			
1391	1230	161	69,4%	68,2%	78,3%	29,9%	31,2%	20,3%	0,6%	0,5%	1,4%	0,1%	0,1%	0,0%	زغوان
804	717	87	72,4%	71,6%	78,9%	26,4%	27,5%	17,6%	0,9%	0,6%	3,6%	0,3%	0,3%	0,0%	الزربية
826	727	100	72,2%	71,2%	79,6%	26,9%	28,1%	18,4%	0,7%	0,7%	1,0%	0,1%	0,0%	1,0%	بئر مشاركة
1772	1562	210	73,1%	72,3%	79,1%	25,7%	26,4%	20,4%	0,9%	1,0%	0,5%	0,2%	0,3%	0,0%	الفحص
847	726	121	70,2%	68,3%	82,0%	29,0%	31,1%	16,2%	0,6%	0,4%	1,8%	0,1%	0,2%	0,0%	الناظور
458	399	59	75,6%	75,0%	80,0%	23,5%	24,5%	16,6%	0,9%	0,5%	3,4%	0,0%	0,0%	0,0%	صواف
6098	5361	737	71,8%	70,8%	79,5%	27,2%	28,4%	18,8%	0,8%	0,7%	1,6%	0,2%	0,2%	0,1%	الولاية
425363	378091	47271	73,1%	72,4%	78,2%	25,9%	26,7%	20,1%	0,8%	0,8%	1,5%	0,2%	0,2%	0,2%	الوطني

جدول 10-1: نسب المرملين (15 سنة فما فوق) حسب الفئة العمرية سنة 2014

المجموع	التوزيع النسبي														
	60 سنة فما فوق			59-30 سنة			29-20 سنة			19-15 سنة					
المجموع	رجال	نساء	المجموع	رجال	نساء	المجموع	رجال	نساء	المجموع	رجال	نساء	المجموع	رجال	نساء	
4,7%	8,3%	1,1%	23,0%	40,3%	6,0%	2,6%	4,7%	0,4%	0,1%	0,2%	0,1%	0,0%	0,1%	0,0%	زغوان
4,3%	7,7%	0,9%	22,9%	39,0%	5,6%	2,2%	4,0%	0,3%	0,2%	0,2%	0,1%	0,1%	0,3%	0,0%	الزربية
4,5%	8,1%	1,1%	25,4%	44,0%	6,8%	2,2%	4,2%	0,4%	0,1%	0,2%	0,0%	0,1%	0,0%	0,1%	بئر مشاركة
5,1%	8,7%	1,2%	23,3%	39,7%	6,1%	2,4%	4,3%	0,5%	0,2%	0,4%	0,0%	0,1%	0,3%	0,0%	الفحص
3,9%	6,5%	1,2%	21,2%	36,1%	6,9%	2,3%	4,0%	0,4%	0,1%	0,1%	0,1%	0,0%	0,1%	0,0%	الناظور
4,7%	8,0%	1,3%	23,1%	38,3%	6,5%	2,3%	3,9%	0,4%	0,2%	0,2%	0,2%	0,0%	0,0%	0,0%	صواف
4,6%	8,0%	1,1%	23,1%	39,6%	6,2%	2,4%	4,3%	0,4%	0,2%	0,2%	0,1%	0,1%	0,1%	0,0%	الولاية
5,1%	9,0%	1,2%	24,9%	43,0%	6,0%	2,6%	4,6%	0,4%	0,2%	0,3%	0,1%	0,1%	0,1%	0,0%	الوطني

4-2- المطلقين

تفوق نسب المطلقين في صفوف النساء النسب المسجلة لدى الرجال خاصة مع التقدم في السن. وما يستدعي الاهتمام أيضا هو ارتفاع نسبة النساء المطلقات من الفئات العمرية المبكرة، فقد ناهزت نسبتهم 0,4% بالفئة العمرية (29-20) سنة مقابل 0,1% لدى الرجال من نفس الفئة العمرية. ويمكن أن يفسر ذلك بسرعة إعادة الزواج للرجال المطلقين في هذه السن أو هجرتهم خارج البلاد. كما تجدر الملاحظة أنّ الفجوة في نسب الطلاق بين الجنسين على مستوى المعتمديات تتعمق خاصة بالفئة العمرية (59-30) سنة لتتراوح بين 0,7 نقطة (بمعتمدية الناظور) و1,9 نقطة (بمعتمدية الزربية) لصالح النساء.

جدول 11-1: المطلقين (15 سنة فما فوق) حسب الفئة العمرية سنة 2014

المجموع	التوزيع النسبي														
	60 سنة فما فوق			59-30 سنة			29-20 سنة			19-15 سنة					
	المجموع	رجال	نساء	المجموع	رجال	نساء	المجموع	رجال	نساء	المجموع	رجال	نساء			
318	233	86	13,5%	12,6%	16,1%	80,4%	81,0%	78,8%	5,4%	6,0%	3,9%	0,6%	0,4%	1,2%	زغوان
185	152	33	21,2%	19,7%	28,0%	74,3%	75,5%	68,6%	4,5%	4,8%	3,4%	0,0%	0,0%	0,0%	الزربية
153	105	48	12,8%	13,9%	10,5%	79,2%	80,2%	76,9%	8,0%	5,9%	12,7%	0,0%	0,0%	0,0%	بئر مشاركة
299	212	87	15,9%	17,1%	13,0%	74,3%	71,7%	80,5%	9,5%	10,8%	6,4%	0,3%	0,4%	0,0%	الفحص
95	75	20	19,6%	16,6%	30,8%	67,4%	69,7%	58,7%	12,0%	12,4%	10,5%	1,1%	1,4%	0,0%	الناظور
73	55	18	17,1%	13,2%	28,9%	65,8%	66,1%	65,0%	14,2%	16,9%	6,1%	2,8%	3,7%	0,0%	صواف
1123	832	291	16,1%	15,6%	17,4%	75,5%	75,5%	75,6%	7,9%	8,3%	6,6%	0,5%	0,6%	0,3%	الولاية
104733	77533	27200	17,8%	17,0%	19,8%	75,3%	75,2%	75,8%	6,5%	7,4%	4,1%	0,4%	0,4%	0,3%	الوطني

جدول 12-1: نسب المطلقين (15 سنة فما فوق) حسب الفئة العمرية سنة 2014

المجموع	60 سنة فما فوق			59-30 سنة			29-20 سنة			19-15 سنة				
	المجموع	رجال	نساء	المجموع	رجال	نساء	المجموع	رجال	نساء	المجموع	رجال	نساء		
1,1%	0,6%	1,6%	1,1%	0,7%	1,4%	1,0%	0,8%	2,3%	0,3%	0,4%	0,1%	0,1%	0,1%	زغوان
1,0%	0,4%	1,6%	1,0%	0,8%	2,3%	1,5%	0,5%	2,4%	0,2%	0,3%	0,0%	0,0%	0,0%	الزربية
0,8%	0,5%	1,2%	0,8%	0,4%	1,2%	0,8%	0,7%	1,7%	0,3%	0,3%	0,3%	0,0%	0,0%	بئر مشاركة
0,9%	0,5%	1,2%	0,9%	0,4%	1,3%	0,9%	0,8%	1,6%	0,4%	0,6%	0,2%	0,0%	0,1%	الفحص
0,4%	0,2%	0,7%	0,4%	0,4%	0,9%	0,7%	0,2%	0,9%	0,2%	0,3%	0,1%	0,0%	0,1%	الناظور
0,8%	0,4%	1,1%	0,8%	0,7%	0,9%	1,0%	0,5%	1,5%	0,4%	0,8%	0,1%	0,2%	0,4%	صواف
0,8%	0,4%	1,2%	0,8%	0,5%	1,4%	1,0%	0,6%	1,8%	0,3%	0,4%	0,1%	0,0%	0,1%	الولاية
1,3%	0,7%	1,8%	1,3%	0,9%	2,1%	1,8%	1,0%	2,6%	0,4%	0,6%	0,1%	0,0%	0,1%	الوطني

3- الإنجاب

3-1- متوسط عدد المواليد أحياء لكل امرأة في سن الإنجاب

مثل معدل المواليد على قيد الحياة قرابة 0.04 مولودا لنساء الفئة العمرية (15-19) سنة، وينخفض هذا المعدل انطلاقا من الفئات العمرية الأكبر إلى الأصغر لدى النساء وذلك تبعا لنجاح برنامج التنظيم العائلي في تونس والحملة التحسيسية المتميزة المرتبطة به التي تراجعت رغم تواصل وجود هذا البرنامج.

رسم 3-1: متوسط عدد المواليد أحياء لكل امرأة في سنّ الإنجاب سنة 2014

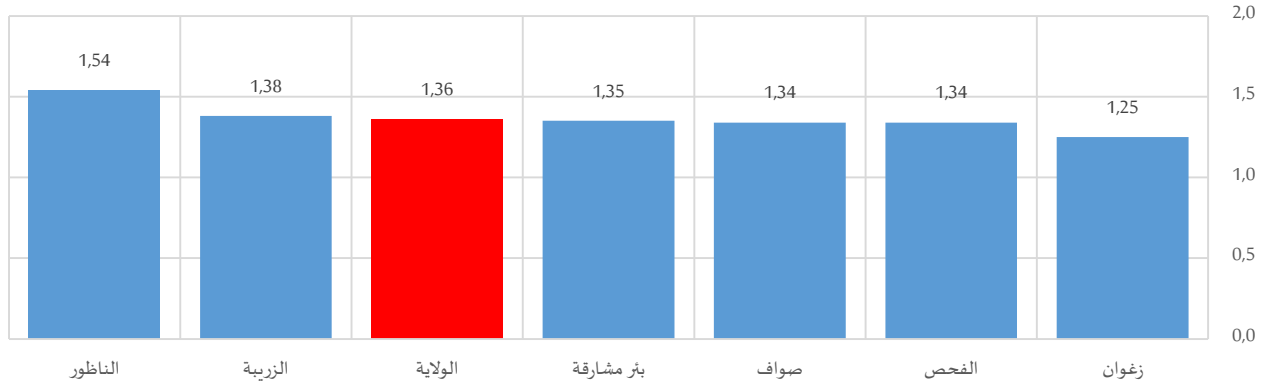

جدول 13-1: متوسط عدد المواليد أحياء لكل امرأة في سنّ الإنجاب حسب الفئة العمرية سنة 2014

المجموع	سنة 49-45	سنة 44-40	سنة 39-35	سنة 34-30	سنة 29-25	سنة 24-20	سنة 19-15 ¹	
1,25	2,52	2,28	1,89	1,36	0,68	0,18	0,04	زغوان
1,38	2,91	2,43	2,01	1,50	0,94	0,30	0,04	الزربية
1,35	2,79	2,44	2,08	1,44	0,75	0,26	0,03	بئر مشاركة
1,34	2,66	2,39	2,02	1,49	0,80	0,19	0,05	الفحص
1,54	3,67	3,15	2,52	1,72	0,95	0,24	0,05	الناظور
1,34	3,32	2,69	2,13	1,32	0,80	0,19	0,06	صواف
1,36	2,88	2,50	2,09	1,49	0,82	0,22	0,04	الولاية
1,33	2,87	2,49	2,07	1,42	0,74	0,22	0,07	الوطني

¹ مؤشر (2-7-3) ضمن أهداف التنمية المستدامة

وتبعاً للمستوى التعليمي للنساء المعنيات، يرتفع متوسط عدد المواليد الأحياء خاصة في صفوف الأميات وذلك من خلال 2.21 مولوداً مقابل 0.94 لذوات المستوى التعليمي العالي.

جدول 14-1: متوسط عدد المواليد أحياء لكل امرأة في سنّ الإنجاب حسب المستوى التعليمي سنة 2014

المجموع	عالي	إعدادي أو ثانوي	ابتدائي أو ما يعادله	لا شيء	
1,25	1,05	0,88	1,66	2,03	زغوان
1,38	1,10	0,88	1,49	2,17	الزربية
1,35	0,72	0,79	1,84	2,28	بئر مشاركة
1,34	0,83	0,85	1,82	2,16	الفحص
1,54	0,98	0,65	1,63	2,35	الناظور
1,34	0,68	0,43	1,56	2,21	صواف
1,36	0,94	0,80	1,69	2,21	الولاية
1,33	1,00	0,86	1,82	2,36	الوطني

3-2- متوسط عدد المواليد أحياء، لكل امرأة متزوجة أو أرملت أو مطلقت

إجمالاً، فإنّ معدل المواليد أحياء لكل امرأة (المتزوجة أو المطلقة أو الأرملة) ينخفض مع ارتفاع المستوى التعليمي، حيث ناهز 2.95 مولوداً لدى النساء الأميات ليصل إلى 1.71 مولوداً لذوات مستوى تعليمي عالي. ويبرز التباين بين المعتمديات حيث تراوح هذا المعدل بين 2.75 مولوداً (بمعتمدية الناظور) و2.09 مولوداً (بمعتمدية زغوان).

رسم 4-1: متوسط عدد المواليد أحياء لكل امرأة متزوجة أو أرملت أو مطلقة سنة 2014

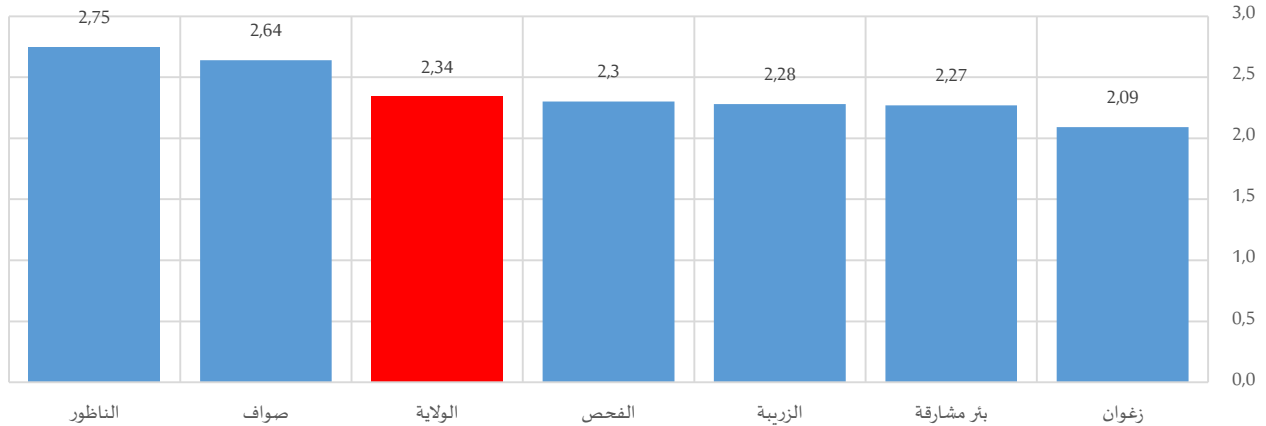

جدول 15-1: متوسط عدد المواليد أحياء لكل امرأة متزوجة أو أرملت أو مطلقة حسب الفئة العمرية سنة 2014

المجموع	سنة 49-45	سنة 44-40	سنة 39-35	سنة 34-30	سنة 29-25	سنة 24-20	سنة 19-15	
2,09	2,76	2,54	2,22	1,77	1,28	0,91	0,56	زغوان
2,28	3,25	2,83	2,45	1,97	1,55	1,12	0,72	الزربية
2,27	3,14	2,82	2,46	1,91	1,29	1,09	0,76	بئر مشاركة
2,30	3,01	2,82	2,46	1,97	1,47	1,03	0,99	الفحص
2,75	4,00	3,71	3,07	2,35	1,63	0,97	0,66	الناظور
2,64	3,93	3,41	2,77	2,09	1,53	1,03	1,09	صواف
2,34	3,22	2,92	2,53	1,99	1,45	1,02	0,77	الولاية
2,33	3,14	2,85	2,5	1,94	1,43	1,04	1,08	الوطني



جدول 16-1: متوسط عدد المواليد أحياء لكل امرأة متزوجة أو أرملة أو مطلقة حسب المستوى التعليمي سنة 2014

المجموع	عالي	إعدادي أو ثانوي	ابتدائي أو ما يعادله	لا شيء	
2,09	1,73	1,94	2,17	2,55	زغوان
2,28	1,73	1,94	2,21	2,84	الزربية
2,27	1,57	1,84	2,39	2,83	بئر مشاركة
2,30	1,68	1,98	2,42	2,78	الفحص
2,75	1,84	1,87	2,59	3,33	الناظور
2,64	1,53	1,66	2,53	3,17	صواف
2,34	1,71	1,92	2,37	2,95	الولاية
2,33	1,70	2,05	2,52	3,08	الوطني

3-3- متوسط العمر عند أول زواج

من خلال ملاحظة متوسط عمر المرأة عند أول زواج عبر الأجيال بولاية زغوان، يتبين ارتفاع هذا المعدل لدى النساء من الفئة العمرية (20-29) سنة والفئة العمرية (30-59 سنة) حيث يُناهز 22 و23 سنة على التوالي. في المقابل، لا يتجاوز متوسط عمر النساء المسنات (60 سنة فما فوق) عند أول زواج سن 20 سنة وذلك بحكم العادات الاجتماعية ومحدودية الضغوط الاقتصادية المسلطة على المجتمع في السبعينات. ولا توجد فوارق تذكر بين معتمديات ولاية زغوان بهذا الخصوص حيث يتراوح متوسط العمر عند أول زواج بين 22 سنة و23 سنة.

جدول 17-1: متوسط عمر المرأة عند أول زواج حسب الفئة العمرية إلى غاية 2014

المجموع	60 سنة فما فوق	59-30 سنة	29-20 سنة	19-15 سنة	
23	20	24	23	18	زغوان
22	19	23	22	17	الزربية
23	20	24	22	17	بئر مشاركة
23	20	24	22	17	الفحص
22	20	23	22	17	الناظور
22	19	23	22	17	صواف
23	20	23	22	17	الولاية
22	20	23	22	17	الوطني

ويرتفع معدل سن المرأة عند أول زواج بارتفاع المستوى التعليمي، حيث بلغ 21 سنة لدى النساء الأميات و26 سنة لدى النساء ذوات مستوى تعليمي عالي.

جدول 18-1: متوسط عمر المرأة عند أول زواج حسب المستوى التعليمي إلى غاية 2014

المجموع	عالي	إعدادي أو ثانوي	ابتدائي أو ما يعادله	لا شيء	
23	26	24	23	21	زغوان
22	25	23	22	21	الزربية
23	26	24	23	22	بئر مشاركة
23	26	24	23	21	الفحص
22	25	23	23	22	الناظور
22	25	23	23	21	صواف
23	26	24	23	21	الولاية
22	26	23	23	21	الوطني

4-3 - الزواج قبل سن 18 سنة

منذ صدور مجلة الأحوال الشخصية سنة 1956، وقع تحديد السن الأدنى للزواج بـ 17 سنة للنساء و 20 سنة للرجال. وقد تمّ تنقيح هذه الأحكام بصدور قانون عدد 32 لسنة 2007 المؤرخ في 14 ماي 2007 ليصبح السن الأدنى للزواج 18 سنة لكلا الجنسين.

وقد بلغ عدد المتزوجات قبل سن 18 سنة بولاية زغوان حوالي 3970 امرأة من خلال تعداد سنة 2014، قرابة 230 منهن تزوجن خلال العشرية الأخيرة. وتعتبر هذه الظاهرة في تقلص عبر الأجيال حيث بلغت نسبة النساء الأحياء واللواتي تزوجن في الخمسينات قبل سن 18 سنة ما يناهز 54.7% (تفوق أعمارهن 60 سنة) من مجموع المتزوجات قبل سن 18 سنة.

جدول 19-1: المتزوجات قبل سن 18 سنة حسب الفئة العمرية سنة 2014

المجموع	التوزيع النسبي				
	60 سنة فما فوق	59-30 سنة	29-20 سنة	19-15 سنة	
672	57,9%	38,7%	2,8%	0,6%	زغوان
672	52,4%	40,0%	5,7%	2,0%	الزربية
572	51,0%	43,1%	3,8%	2,1%	بئر مشاركة
1032	58,3%	36,1%	4,2%	1,4%	الفحص
629	46,0%	46,2%	5,5%	2,3%	الناظور
393	62,9%	32,9%	2,9%	1,3%	صواف
3970	54,7%	39,5%	4,2%	1,6%	الولاية
317899	54,3%	39,5%	4,4%	1,8%	الوطني

ومقارنة بمجموع النساء الأحياء المتزوجات أو اللواتي سبق لهن الزواج، بلغت نسبة الزواج قبل سن 18 سنة في صفوفهن 8.8% على المستوى الجهوي، لترتفع هذه النسبة بعمودية صواف إلى 12.6% مقابل تسجيل 10.5% و 9.4% بمعتمديتي الزربية وبئر مشاركة على التوالي. ومتابعة للهدف (5) من أهداف التنمية المستدامة لـ"تحقيق المساواة بين الجنسين وتمكين كل النساء والفتيات"، نلاحظ تعمق الفوارق بين معتمديات ولاية زغوان بالفئة العمرية (15-19 سنة)، حيث تنتشر ظاهرة الزواج قبل سن 18 سنة في معتمدية الزربية بهذه الفئة، حيث بلغت نسب الزواج قبل 18 سنة 49.2% من بين المتزوجات في الصدد.

رسم 5-1: نسب الزواج قبل سن 18 سنة حسب الفئة العمرية سنة 2014

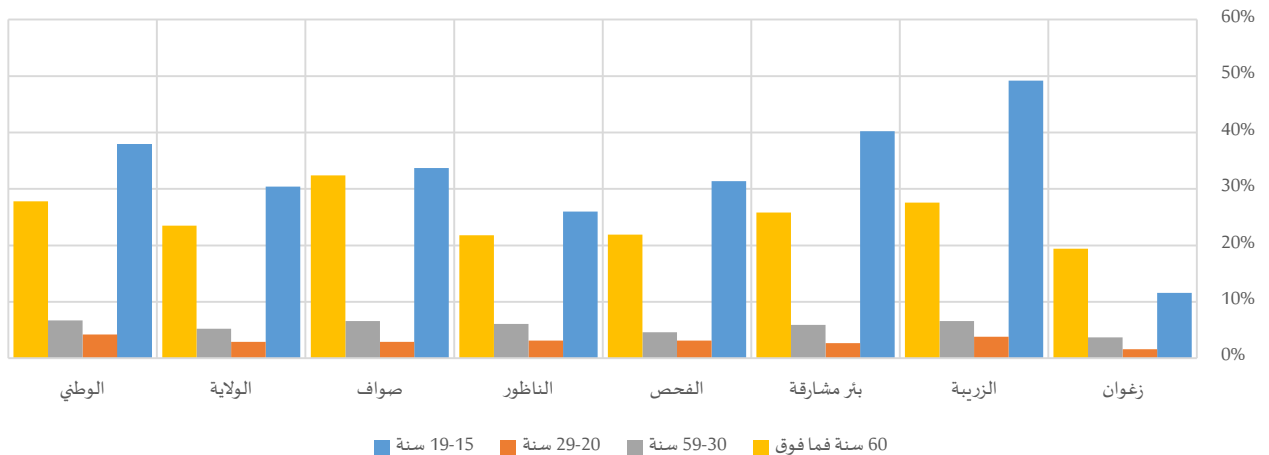

جدول 20-1: نسب الزواج قبل سن 18 سنة حسب الفئة العمرية سنة 2014²

المجموع	60 سنة فما فوق	59-30 سنة	29-20 سنة	19-15 سنة	
6,5%	19,4%	3,7%	1,6%	11,6%	زغوان
10,5%	27,6%	6,6%	3,8%	49,2%	الزربية
9,4%	25,8%	5,9%	2,7%	40,2%	بئر مشاركة
8,5%	21,9%	4,6%	3,1%	31,4%	الفحص
8,7%	21,8%	6,1%	3,1%	26,0%	الناظور
12,6%	32,4%	6,6%	2,9%	33,7%	صواف
8,8%	23,5%	5,2%	2,9%	30,4%	الولاية
11,2%	27,8%	6,7%	4,2%	37,9%	الوطني

وللإشارة، فإن ما يقارب 0.7% فقط من المتزوجات من اللواتي لم يتجاوز سنهن عند الزواج 18 سنة بلغن مستوى تعليمي عالي، في حين أن نسبة الزواج قبل سن 18 سنة في صفوف الأميات ناهز 13.9%، وهو ما يحيلنا إلى مسألة إعاقه فرص التحصيل العلمي للمرأة من خلال زواجها المبكر.

جدول 21-1: المتزوجات قبل سن 18 سنة حسب المستوى التعليمي سنة 2014

المجموع	التوزيع النسبي				
	عالي	إعدادي أو ثانوي	ابتدائي أو ما يعادله	لا شيء	
672	1,1%	10,5%	17,6%	70,9%	زغوان
672	0,3%	9,9%	15,3%	74,5%	الزربية
572	0,4%	7,0%	19,6%	73,1%	بئر مشاركة
1032	0,6%	8,2%	17,4%	73,8%	الفحص
629	0,7%	4,9%	13,3%	81,1%	الناظور
393	0,0%	2,1%	9,0%	88,9%	صواف
3970	0,6%	7,6%	15,9%	76,0%	الولاية
317899	0,9%	9,9%	21,9%	67,3%	الوطني

رسم 6-1: نسب الزواج قبل سن 18 سنة حسب المستوى التعليمي سنة 2014

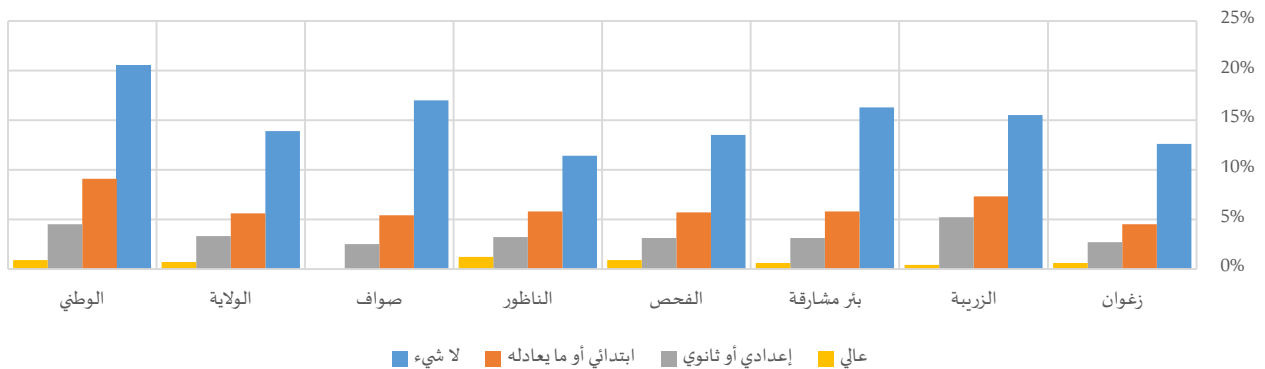

² الموافق للمؤشر (1-3-5) ضمن أهداف التنمية المستدامة



جدول 22-1: نسب الزواج قبل سن 18 سنة حسب المستوى التعليمي سنة 2014

المجموع	عالي	إعدادي أو ثانوي	ابتدائي أو ما يعادله	لا شيء	
6,5%	0,6%	2,7%	4,5%	12,6%	زغوان
10,5%	0,4%	5,2%	7,3%	15,5%	الزربية
9,4%	0,6%	3,1%	5,8%	16,3%	بئر مشاركة
8,5%	0,9%	3,1%	5,7%	13,5%	الفحص
8,7%	1,2%	3,2%	5,8%	11,4%	الناظور
12,6%	0,0%	2,5%	5,4%	17,0%	صواف
8,8%	0,7%	3,3%	5,6%	13,9%	الولاية
11,2%	0,9%	4,5%	9,1%	20,5%	الوطني

4- الخصائص الديمغرافية لرئيس الأسرة

رغم تجاوز مفهوم رئاسة الأسرة من مفهوم القوامه الاقتصادية إلى مفهوم أشمل يتعلق بأخذ القرار الذي يهم كل الأسرة، يتواصل ضعف تقلد المرأة لهذه المهمة مقابل سيطرة رجالية، إذ لم تمثل الأسر التي تترأسها امرأة سوى 12.1% من مجموع الأسر. وبلغ بذلك معدل الرجالة في صفوف رؤساء أسر ولاية زغوان حوالي 7.3 رجلا عن كل امرأة (مقابل 5.2 على الصعيد الوطني). وقد تراوح هذا المعدل بين 6.1 (بمعتمدية الناظور) و9.7 (بمعتمدية بئر مشاركة) بين مختلف المعتمديات.

خارطة 2-1: معدل الرجالة في صفوف رؤساء الأسر سنة 2014

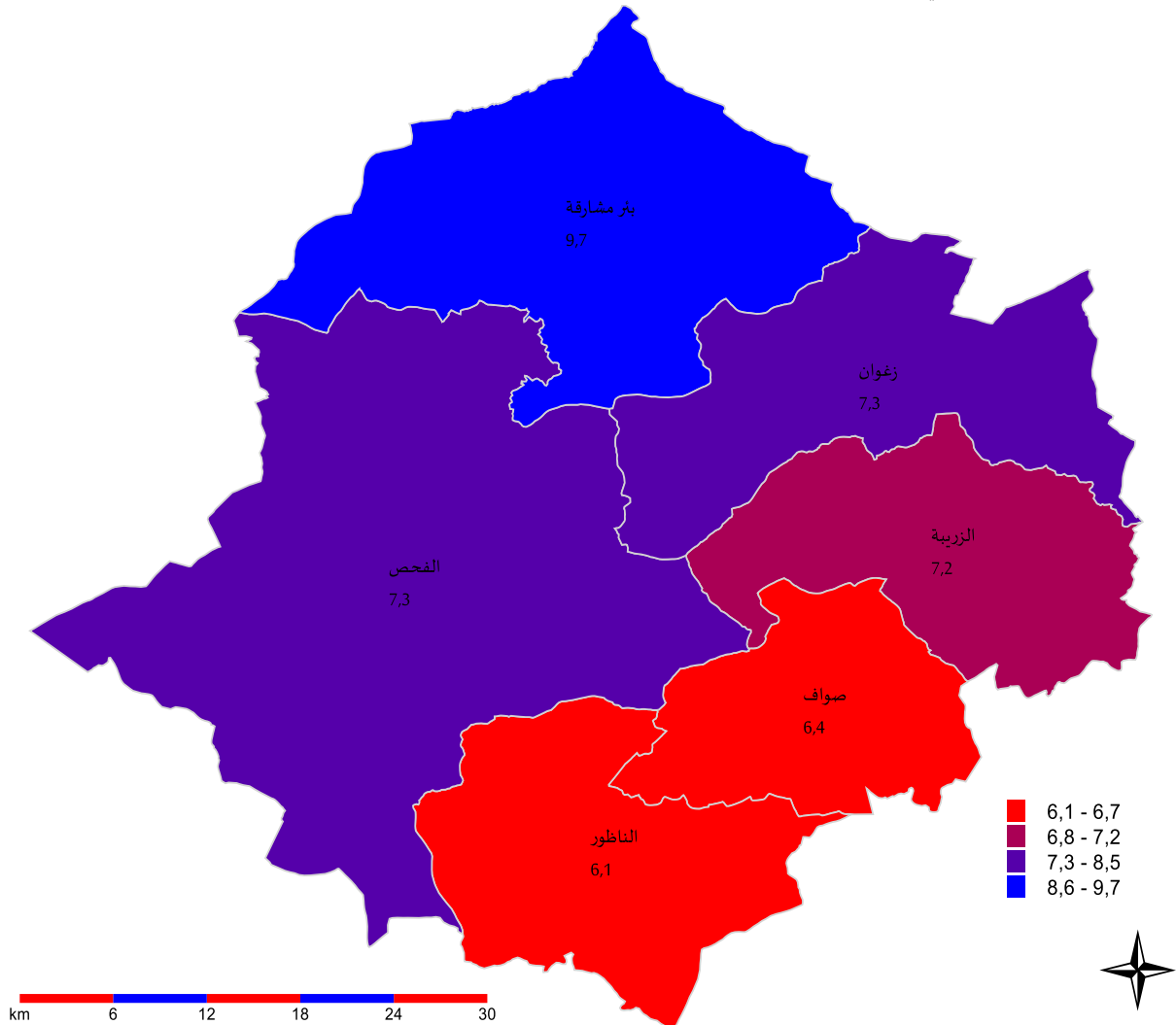

4-1- الفئة العمرية لرئيس الأسرة

يفوق عمر 49.7% من النساء رئیسات الأسر سن الستین، فیما لا ینتھی سوى 23.1% من الرجال رؤساء الأسر لهذه الفئة العمریة. وما یلفت الانتباه فی الفجوة بین الرجال والنساء بین المعتمدیات هو ضعف الفارق فی التوزیع النسبی بین الرجال والنساء بكل المعتمدیات بالنسبة للفئة العمریة (20-29 سنة) إذ یصل أقصاه إلى 2.4 نقطة بمعتمدیة الناظور. فیما یتعلق بالفئة العمریة (60 سنة فما فوق)، یرعود الفرق الإیجابی لصالح النساء بالدرجة الأولى إلى ارتفاع نسب النساء اللواتی یعشن دون زوج إما بصفة أرامل أو مطلقات علی نقیض الوضع لدى الرجال.

رسم 7-1: فجوات النوع الاجتماعي فی التوزیع النسبی بین النساء والرجال رؤساء الأسر حسب الفئة العمریة سنة 2014

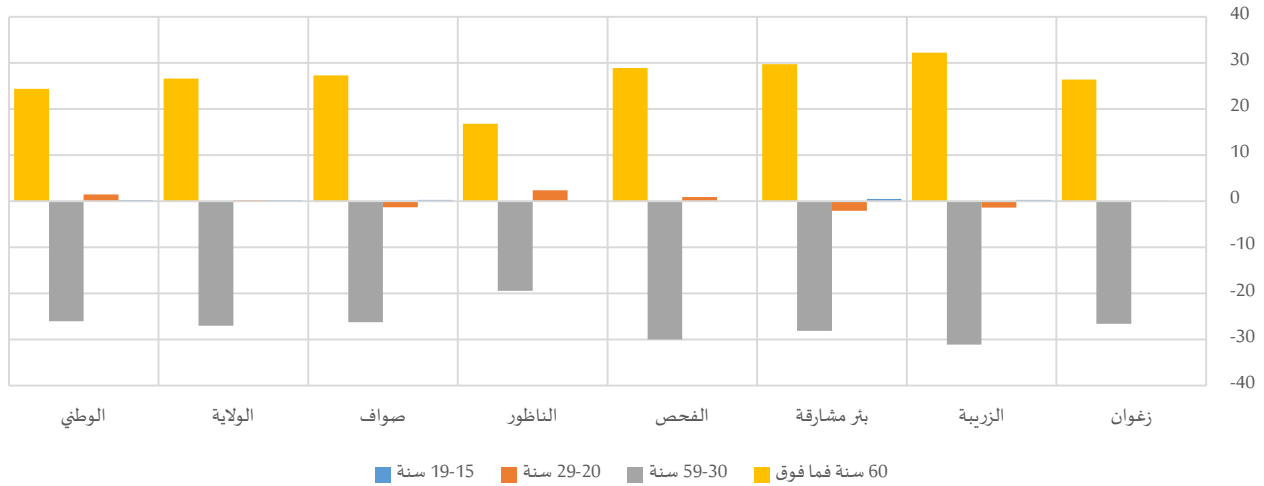

جدول 23-1: رؤساء الأسر حسب الفئة العمریة سنة 2014

المجموع	التوزیع النسبی														
	60 سنة فما فوق			59-30 سنة			29-20 سنة			19-15 سنة					
المجموع	نساء	رجال	المجموع	نساء	رجال	المجموع	نساء	رجال	المجموع	نساء	رجال	المجموع	نساء	رجال	
9947	1195	8752	25,9%	49,2%	22,8%	70,8%	47,4%	74,0%	3,2%	3,3%	3,2%	0,1%	0,1%	0,1%	زغوان
6247	760	5487	25,0%	53,3%	21,1%	70,5%	43,2%	74,3%	4,4%	3,2%	4,6%	0,1%	0,3%	0,0%	الزربية
5829	544	5285	23,2%	50,2%	20,5%	72,3%	46,8%	74,9%	4,4%	2,5%	4,6%	0,1%	0,6%	0,1%	بئر مشاركة
11585	1401	10184	28,8%	54,2%	25,3%	68,2%	41,8%	71,8%	3,0%	3,8%	2,9%	0,0%	0,1%	0,0%	الفحص
6975	980	5995	24,9%	39,3%	22,5%	70,1%	53,4%	72,8%	4,9%	7,0%	4,6%	0,1%	0,2%	0,1%	الناظور
2967	401	2566	30,2%	53,8%	26,5%	65,8%	43,1%	69,3%	4,0%	2,9%	4,2%	0,1%	0,3%	0,0%	صواف
43550	5282	38269	26,3%	49,7%	23,1%	69,8%	46,1%	73,1%	3,8%	4,0%	3,8%	0,1%	0,2%	0,0%	الولاية
2771202	400859	2370344	28,0%	48,8%	24,4%	67,4%	45,2%	71,2%	4,5%	5,8%	4,3%	0,1%	0,3%	0,1%	الوطني

4-2- رئیس الأسرة وعدد أفرادها

بالرجوع إلى التوزیع النسبی للنساء والرجال رؤساء الأسر حسب عدد أفراد الأسرة، یتبین ارتفاع نسبة النساء رئیسات الأسر من مجموع النساء اللواتی یعشن بمفردهن مقابل ما یشهده التوزیع النسبی للرجال، حیث ناهزت النسبة 22.0% و 2.1% علی التوالي علی المستوى الجهوی. وتتعهمق الفوارق فی هذا الصدد، خاصة بمعتمدیتي زغوان والزربية أين تفوق الفجوة بین الجنسین الـ 20 نقطة.



على نقيض ذلك، ترتفع نسبة الرجال رؤساء الأسر ذات (4-5 أفراد) مقارنة بما هو عليه لدى النساء، حيث تتراوح الفجوات بكافة المعتمديات بين 16.0 نقطة (بمعتمدية صواف) و28.7 نقطة (بمعتمدية زغوان).

رسم 8-1: فجوات النوع الاجتماعي في التوزيع النسبي بين النساء والرجال رؤساء الأسر حسب عدد أفراد الأسرة سنة 2014

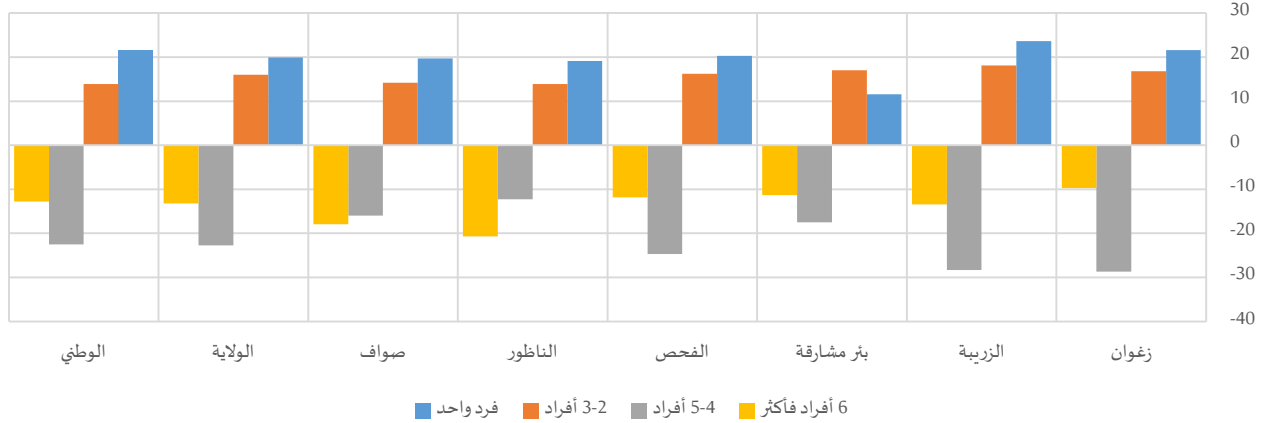

جدول 24-1: رؤساء الأسر حسب عدد أفراد الأسرة سنة 2014

المجموع	التوزيع النسبي												المجموع		
	6 أفراد فأكثر			4-5 أفراد			2-3 أفراد			فرد واحد					
	المجموع	نساء	رجال	المجموع	نساء	رجال	المجموع	نساء	رجال	المجموع	نساء	رجال			
2967	401	2566	13,4%	4,9%	14,6%	47,5%	22,2%	50,9%	33,9%	48,7%	31,9%	5,2%	24,2%	2,6%	زغوان
11585	1401	10184	15,2%	3,4%	16,8%	46,3%	21,4%	49,7%	33,9%	49,8%	31,7%	4,7%	25,4%	1,8%	الزربية
9947	1195	8752	19,4%	9,1%	20,4%	46,9%	31,1%	48,6%	30,5%	45,9%	28,9%	3,3%	13,8%	2,2%	بئر مشاركة
6247	760	5487	17,7%	7,4%	19,2%	44,5%	22,8%	47,5%	33,5%	47,7%	31,5%	4,3%	22,1%	1,8%	الفحص
5829	544	5285	27,7%	9,9%	30,6%	37,7%	27,1%	39,4%	30,2%	42,1%	28,2%	4,5%	20,9%	1,8%	الناظور
6975	980	5995	25,5%	10,1%	28,0%	39,7%	25,9%	41,9%	29,5%	41,8%	27,6%	5,2%	22,3%	2,6%	صواف
43550	5282	38269	18,7%	7,1%	20,3%	44,3%	24,4%	47,1%	32,4%	46,5%	30,5%	4,5%	22,0%	2,1%	الولاية
2771202	400859	2370344	18,5%	7,6%	20,4%	41,8%	22,6%	45,1%	33,4%	45,3%	31,4%	6,2%	24,6%	3,1%	الوطني

المحور الثاني: المساواة بين الجنسين في الحصول على المعرفة

1- التدریس

1-1- الفئة العمرية 3-5 سنوات

في تمكين أطفال الفئة العمرية (3-5 سنوات) من فرص الالتحاق بأحد مؤسسات الطفولة المبكرة من رياض أطفال وكتاتیب وأقسام السنة التحضيرية، توفير أكثر حظوظ النجاح لهم في مسارهم الدراسي والمهني والحياة عموماً.

جدول 1-2: الأطفال (3-5 سنوات) المزاولين لمرحلة ما قبل الدراسة سنة 2014

نسب الالتحاق بمرحلة ما قبل الدراسة ³			عدد الأطفال 3-5 سنوات المزاولين لمرحلة ما قبل الدراسة			
المجموع	طفلة	طفل	المجموع	طفلة	طفل	
58,3%	59,2%	57,5%	1090	515	576	زغوان
52,8%	51,7%	53,9%	689	332	356	الزربية
41,5%	40,8%	42,1%	479	235	243	بئر مشاركة
43,2%	44,6%	41,8%	1038	531	507	الفحص
30,6%	30,0%	31,1%	547	259	288	الناظور
24,9%	22,4%	27,2%	157	68	89	صواف
43,7%	43,7%	43,8%	4000	1941	2059	الولاية
55,4%	55,3%	55,5%	301478	145036	156442	الوطني

وانطلاقاً من مبدأ تكافؤ فرص النجاح بين الجنسين والتأكيد على حق جميع الأطفال في الالتحاق بالمدرسة وهم مهينون للنجاح، بينت نتائج التعداد العام للسكان والسكنى لسنة 2014 أنّ نسبة إلتحاق الأطفال (3-5 سنوات) بمرحلة ما قبل الدراسة قد ناهزت 43.7% لكلى الجنسين بولاية زغوان، أي أقل بـ 12 نقطة مقارنة بالمستوى الوطني. على المستوى المحلي، سجلت كل من معتمدية صواف ومعتمدية الناظور أدنى نسب الإلتحاق بمرحلة ما قبل الدراسة من خلال 24.9% و30.6% على التوالي.

ويندرج هذا المؤشر في إطار متابعة الهدف (4) من أهداف التنمية المستدامة المتجسم في "ضمان التعليم الجيد المنصف والشامل للجميع وتعزيز فرص التعلّم مدى الحياة للجميع"، وذلك لتحقيق الغاية (4-2) من خلال "ضمان أن تتاح لجميع البنات والبنين فرص الحصول على نوعية جيدة من النماء والرعاية في مرحلة الطفولة المبكرة والتعليم قبل الابتدائي حتى يكونوا جاهزين للتعليم الابتدائي بحلول عام 2030".

بالنسبة للفجوات بين الجنسين، ففي حين لم يتم رصد فوارق على مستوى الولاية، تباينت نسب الإلتحاق بمرحلة ما قبل الدراسة بين الفتيات والفتيان بين معتمديات ولاية زغوان. فقد فاقت نسبة التحاق الفتيان (3-5 سنوات) نظارهم من الفتيات من نفس الشريحة العمرية بمرحلة ما قبل الدراسة بـ 4.8 نقطة بمعتمدية صواف. في المقابل، عرفت معتمديتي الفحص وزغوان إقبالا أكبر في صفوف الفتيات مقارنة بالفتيان بمؤسسة ما قبل الدراسة من خلال تسجيل فارقاً بـ 2.8 و1.7 نقطة على التوالي لفائدة الفتيات.

³ الموافق للمؤشر (4-2-2) ضمن أهداف التنمية المستدامة



خارطة 1-2: فجوات النوع الاجتماعي في نسب الالتحاق بمرحلة ما قبل الدراسة بين الفتيات والفتيان سنة 2014

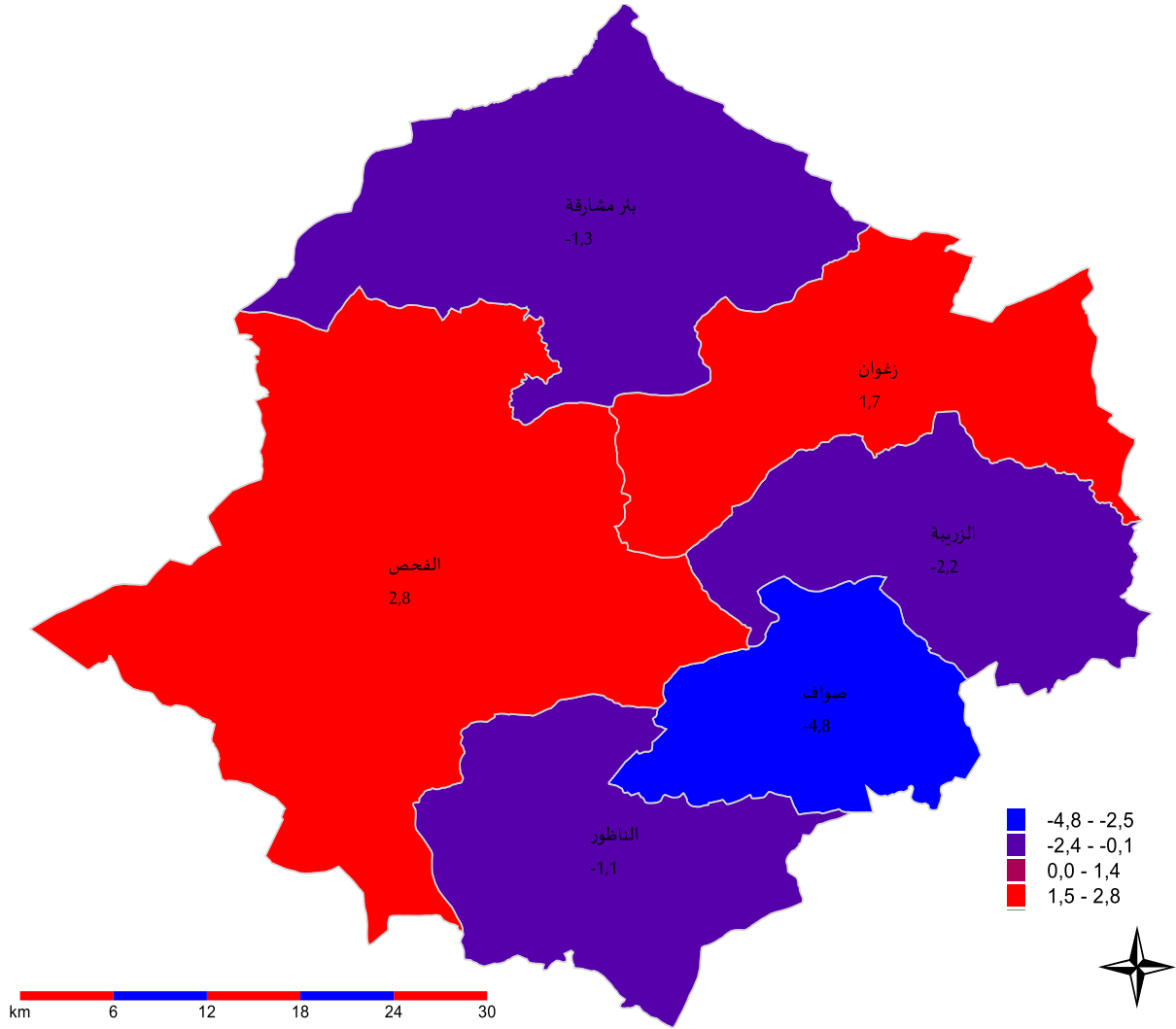

2-1- السنة العمرية 6-14 سنة

بلغت نسبة تلميذات الفتيات (6-14 سنة) 95.1% على مستوى ولاية زغوان، وتراوحت على المستوى المحلي بين 91.5% (بمعدمية الناظور) و96.5% (بمعدمية الفحص).

جدول 2-2: تلميذات الأطفال (6-14 سنة) سنة 2014

نسبة تلميذات الأطفال 6-14 سنة	نسبة تلميذات		عدد الأطفال 6-14 سنة			
	طفلة	طفل	المجموع	طفلة	طفل	
96,2%	96,9%	95,5%	5183	2568	2614	زغوان
95,5%	95,2%	95,8%	3350	1575	1775	الزربية
95,9%	96,8%	95,0%	3486	1693	1793	بئر مشاركة
96,5%	97,5%	95,5%	6540	3274	3266	الفحص
91,5%	91,1%	91,9%	4694	2187	2507	الناظور
94,2%	93,9%	94,6%	1652	793	859	صواف
95,1%	95,5%	94,7%	24905	12090	12815	الولاية
95,9%	96,1%	95,7%	1555335	753566	801769	الوطني



من جهة أخرى، لم تتجاوز الفجوة بين الجنسين في نسب تـمدرس الأطفال (6-14 سنة) النقطتين على أقصى تقدير بكامل معتمديات ولاية زغوان مع تفوق شبه كلي لصالح الفتيات باستثناء ما شهدته معتمديات الزريبة والناطور وصواف أين تقدم الفتيان بـ0.6 نقطة و0.8 نقطة و0.7 نقطة على التوالي. في القابل، عرفت معتمديتي الفحص وبئر المشاركة تسجيل أعلى الفوارق بـ2 نقطة و1.4 نقطة بكل منهما لفائدة الفتيات مقارنة بالفتيان.

خارطة 2-2: فجوات النوع الاجتماعي في نسب تـمدرس الأطفال (6-14 سنة) بين الفتيات والفتيان سنة 2014

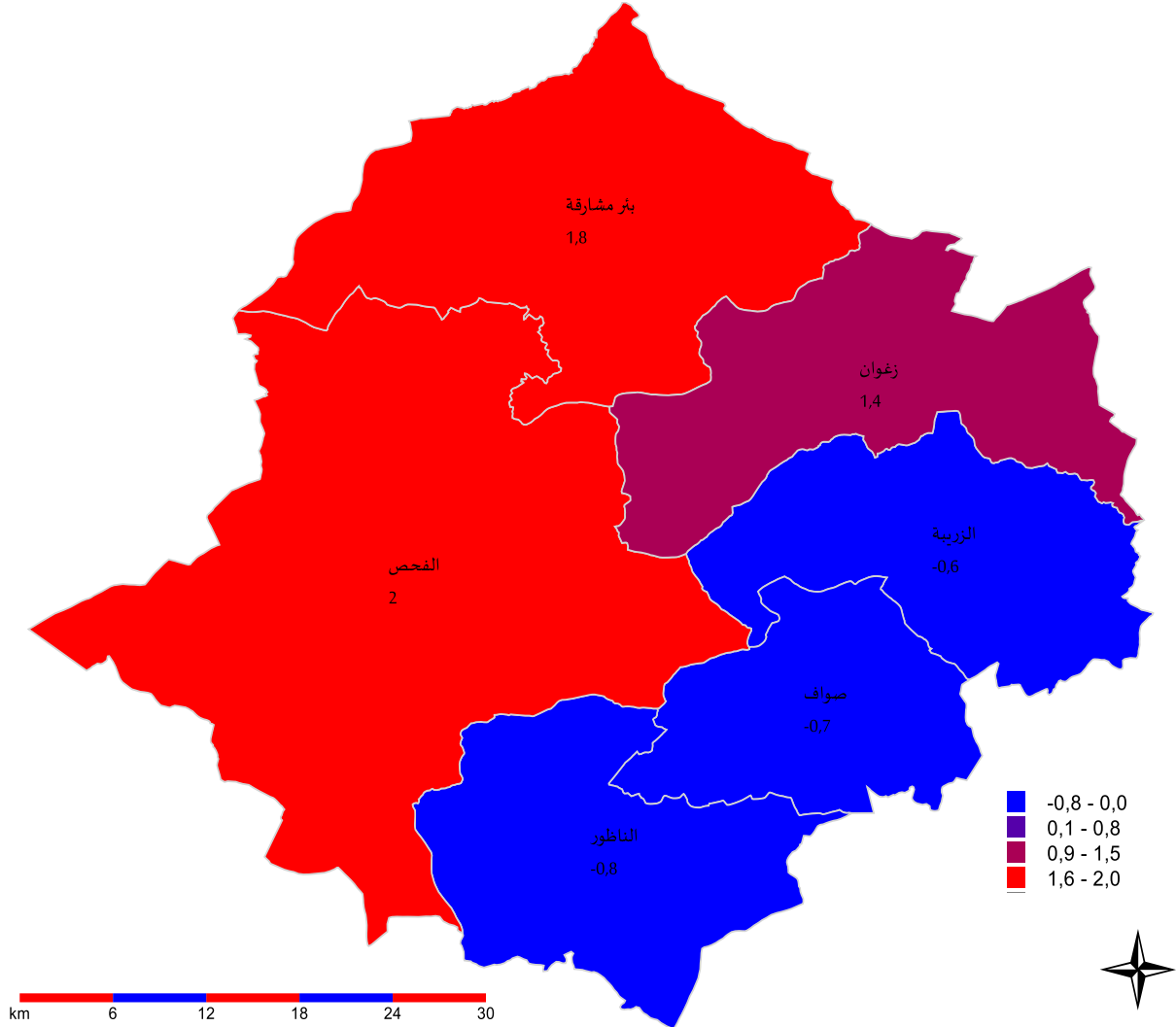

3-1- الفئة العمرية 17-24 سنة

بغاية متابعة "ضمان تكافؤ فرص جميع النساء والرجال في الحصول على التعليم المني والتعليم العالي الجيد والميسور التكلفة، بما في ذلك التعليم الجامعي، بحلول عام 2030" وفقا لما جاء بالهدف (4) من أهداف التنمية المستدامة لـ"ضمان التعليم الجيد المنصف والشامل للجميع وتعزيز فرص التعلّم مدى الحياة للجميع"، لم تبلغ نسبة تـمدرس الشباب (17-24 سنة) بولاية زغوان المعدل الوطني، حيث ناهزت 36.4% (مقابل 47.0% وطنيا).

في المقابل وبكامل معتمديات الولاية (باستثناء معتمدية الناظور)، كان إقبال فتيات هذه الشريحة العمرية على مقاعد الدراسة أفضل من الفتيان، أين فاقت نسب التمدرس في صفوفهن مقارنة بالفتيان الـ10 نقاط ببعض المناطق على غرار معتمدية بئر مشاركة (11.1 نقطة) ومعتمدية صواف (10.7 نقطة).

جدول 2-3: تـمـدرس الشـباب (17-24 سنة) سنة 2014⁴

نسبة تـمـدرس الشـباب 24-17 سنة			الشباب 24-17 سنة المتـمـدرسين			
المجموع	شابة	شاب	المجموع	شابة	شاب	
49,4%	51,6%	47,2%	2317	1225	1091	زغوان
31,5%	32,5%	30,6%	1020	500	520	الزربية
31,7%	37,4%	26,3%	1007	576	431	بئر مشاركة
36,3%	39,9%	32,4%	1987	1121	866	الفحص
31,9%	31,0%	32,9%	1364	682	682	الناظور
31,1%	36,4%	25,7%	586	347	240	صواف
36,4%	39,0%	33,8%	8282	4452	3829	الولاية
47,0%	51,4%	42,6%	689950	376278	313672	الوطني

2- فرص الاستفادة من فـدـمـات المـؤسـسات التـعـلـيمـية من فـرـال تـوزـيع مـتـكـافئ لـلـفـارطـة المـدرسيـة 1-2- مؤسـسات ما قبل الـدراسـة

على مستوى ولاية زغوان، لا تفصل 57.0% من الأطفال (3-5 سنوات) سوى (1 كلم) عن أقرب مؤسسة ما قبل الدراسة. وتعتبر حظوظ إلتحاق فتيات وفتيان الشريحة العمرية (3-5 سنوات) بهذه المؤسسات متكافئة نسبيا بالنظر إلى التوزيع الجغرافي لهم ووفقا للمسافة التي تفصلهم عن أقرب مؤسسة ما قبل الدراسة.

لكن تكافؤ الفرص بين الجنسين على المستوى الجهوي يخفي بعض الفجوات على المستوى المحلي. ففي معتمدية الزربية، التي يقطن أكثر من 34.0% من الأطفال (3-5 سنوات) بها على مسافة تفوق (3 كلم) عن أقرب مؤسسة ما قبل الدراسة بحكم نوعية الوسط، يتجاوز التوزيع النسبي للفتيات (3-5 سنوات) مقارنة بالفتيان (3-5 سنوات) بـ4.2 نقطة بهذه المسافة. في المقابل، تكون حظوظ الفتيات في الإلتحاق بمرحلة ما قبل الدراسة أحسن نسبيا لارتفاع نسب توزيعهم في المسافات الأقل طولا.

وما تجدر الإشارة إليه هو أن أكثر من 47.0% و70.0% من الأطفال (3-5 سنوات) بمعتمديتي الناظور وصواف على التوالي يقطنون بعيدا عن أقرب مؤسسة ما قبل الدراسة على مسافة تساوي أو تتجاوز 3 كلم. ويشهد توزيع الفتيات والفتيان بكافة المعتمديات الأخرى تباينا طفيفا دون أن تتجاوز الفجوة بين الجنسين وبمختلف المسافات في الصدد الـ4 نقاط على أقصى تقدير.

⁴ الموافق للمؤشر (1-3-4) ضمن أهداف التنمية المستدامة

رسم 1-2: فجوات النوع الاجتماعي في التوزيع النسبي بين الفتيات والفتيان (3-5 سنوات) دون المزاولين للإبتدائي حسب المسافة الفاصلة بين المسكن وأقرب مؤسسة ما قبل الدراسة سنة 2014

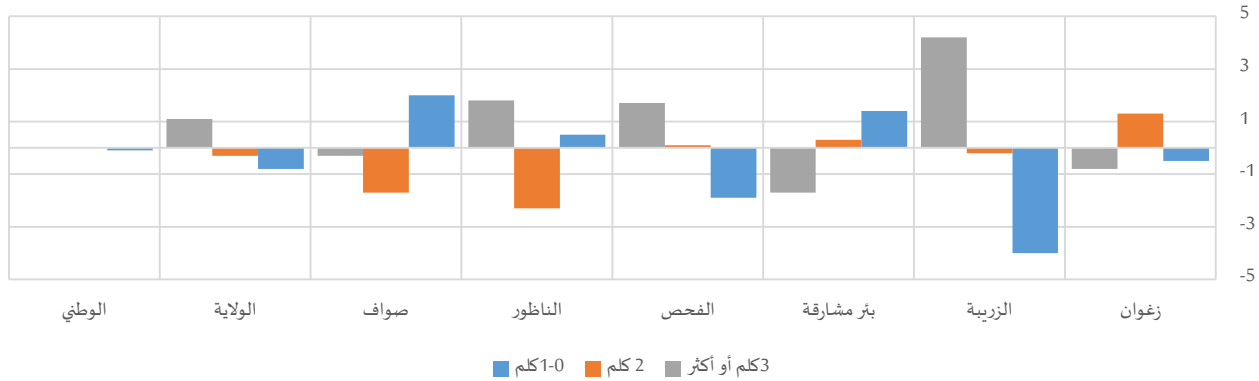

جدول 2-4: الأطفال (3-5 سنة) دون المزاولين للإبتدائي حسب المسافة الفاصلة بين المسكن وأقرب مؤسسة ما قبل الدراسة سنة 2014

المجموع	التوزيع النسبي									المجموع	طفلة	طفل
	3 كلم أو أكثر			2 كلم			1-0 كلم					
	المجموع	طفلة	طفل	المجموع	طفلة	طفل	المجموع	طفلة	طفل			
1869	869	1001	23,0%	22,6%	23,4%	5,7%	6,4%	5,1%	71,3%	71,0%	71,5%	زغوان
1303	643	661	34,0%	36,1%	31,9%	3,0%	2,9%	3,1%	63,0%	61,0%	65,0%	الزربية
1154	576	578	35,0%	34,1%	35,8%	1,2%	1,4%	1,1%	63,8%	64,5%	63,1%	بئر مشاركة
2402	1190	1212	35,4%	36,2%	34,5%	6,7%	6,8%	6,7%	57,9%	56,9%	58,8%	الفحص
1789	863	926	47,1%	48,0%	46,2%	7,1%	5,9%	8,2%	45,8%	46,1%	45,6%	الناظور
631	303	328	76,2%	76,0%	76,3%	6,4%	5,5%	7,2%	17,5%	18,5%	16,5%	صوف
9149	4443	4705	37,7%	38,3%	37,2%	5,4%	5,2%	5,5%	57,0%	56,5%	57,3%	الولاية
544242	262367	281875	22,8%	22,8%	22,8%	6,2%	6,2%	6,2%	71,0%	70,9%	71,0%	الوطني

2-2- المدارس الإبتدائية

يوجد حوالي 72.4% من الأطفال (6-14 سنة) بولاية زغوان على مسافة لا تتجاوز الـ 1 كلم عن أقرب مدرسة إبتدائية، في حين تصل هذه النسبة إلى 79.5% على المستوى الوطني. لكن محليا، تنخفض حظوظ أطفال بعض المعتمديات من خلال تشتت توزيع هذه الفئة والتمركز الجغرافي للمدارس الإبتدائية على غرار معتمدية صوف ومعتمدية الناظور أين يتمركز فقط 36.1% و 22.3% على التوالي من الأطفال (6-14 سنة) على مسافة تفوق الـ 3 كلم عن أقرب مدرسة إبتدائية.

بخصوص الفجوة بين الجنسين في التوزيع النسبي للفتيات والفتيان حسب المسافة الفاصلة بين المسكن وأقرب مدرسة إبتدائية، ناهزت الفجوة 5.6 نقطة على أقصى تقدير بكامل معتمديات ولاية زغوان (وذلك لصالح الفتيات عند المسافة (3 كلم فأكثر) بمعتمدية صوف). وعموما فإنّ التوزيع الجغرافي للخارطة المدرسية للمدارس الإبتدائية وفقا لتوزيع أطفال معتمديات ولاية زغوان لا يبرز فجوات تُذكر بين الجنسين.

رسم 2-2: فجوات النوع الاجتماعي في التوزيع النسبي بين الفتيات والفتيان (6-14 سنة) دون المزاويلن للإعدادي حسب المسافة الفاصلة بين المسكن وأقرب مدرسة ابتدائية سنة 2014

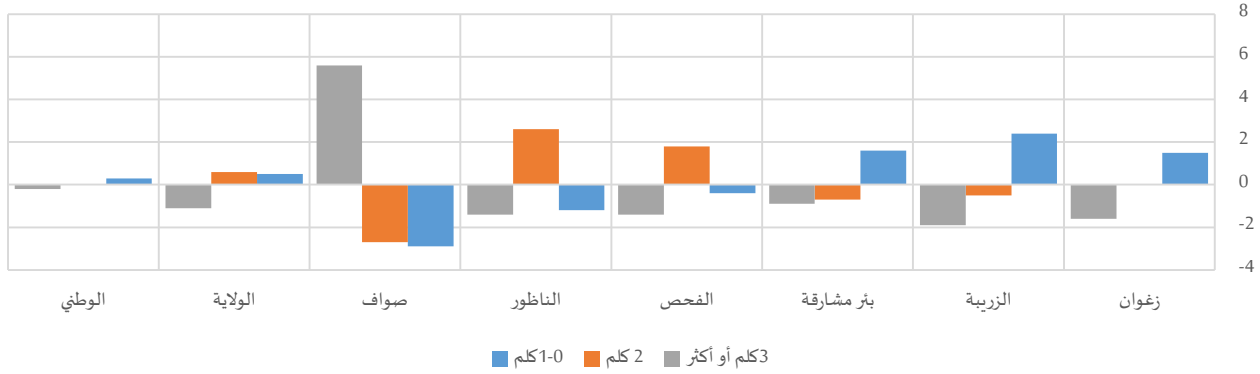

جدول 5-2: الأطفال (6-14 سنة) دون المزاويلن للإعدادي حسب المسافة الفاصلة بين المسكن وأقرب مدرسة ابتدائية سنة 2014

المجموع	التوزيع النسبي									المجموع	طفلة	طفل	المجموع	طفلة	طفل
	3كلم أو أكثر			كلم 2			كلم 1-0								
	المجموع	طفلة	طفل	المجموع	طفلة	طفل	المجموع	طفلة	طفل						
3530	1750	1781	11,1%	10,3%	11,9%	6,8%	6,8%	6,8%	82,1%	82,9%	81,4%	زغوان			
2366	1096	1270	16,2%	15,1%	17,0%	5,8%	5,5%	6,0%	78,1%	79,3%	76,9%	الزربية			
2509	1206	1302	14,1%	13,6%	14,5%	6,2%	5,8%	6,5%	79,7%	80,5%	78,9%	بئر مشاركة			
4477	2204	2273	16,6%	15,9%	17,3%	10,1%	11,0%	9,2%	73,3%	73,1%	73,5%	الفحص			
3280	1536	1744	22,3%	21,6%	23,0%	15,4%	16,8%	14,2%	62,3%	61,6%	62,8%	الناظور			
1192	572	620	36,1%	39,0%	33,4%	22,0%	20,6%	23,3%	41,9%	40,4%	43,3%	صوفاف			
17353	8364	8989	17,5%	16,9%	18,0%	10,1%	10,4%	9,8%	72,4%	72,7%	72,2%	الولاية			
1061444	509803	551641	11,2%	11,1%	11,3%	9,3%	9,3%	9,3%	79,5%	79,7%	79,4%	الوطني			

3-2- المدارس الإعدادية

بالرغم من أنّ حوالي 68.4% من الأطفال (12-17 سنة) يتواجدون في محيط لا يتجاوز مسافة (6 كلم) عن أقرب مدرسة إعدادية على المستوى الجهوي، لا تتعدى هذه النسبة 25.5% و 59.7% بكل من معتمدية صوفاف ومعتمدية الناظور على التوالي، في حين تصل إلى حدود 86.7% بمعتمدية زغوان.

رسم 3-2: فجوات النوع الاجتماعي في التوزيع النسبي بين الفتيات والفتيان (12-17 سنة) دون المزاويلن للثانوي حسب المسافة الفاصلة بين المسكن وأقرب مدرسة إعدادية سنة 2014

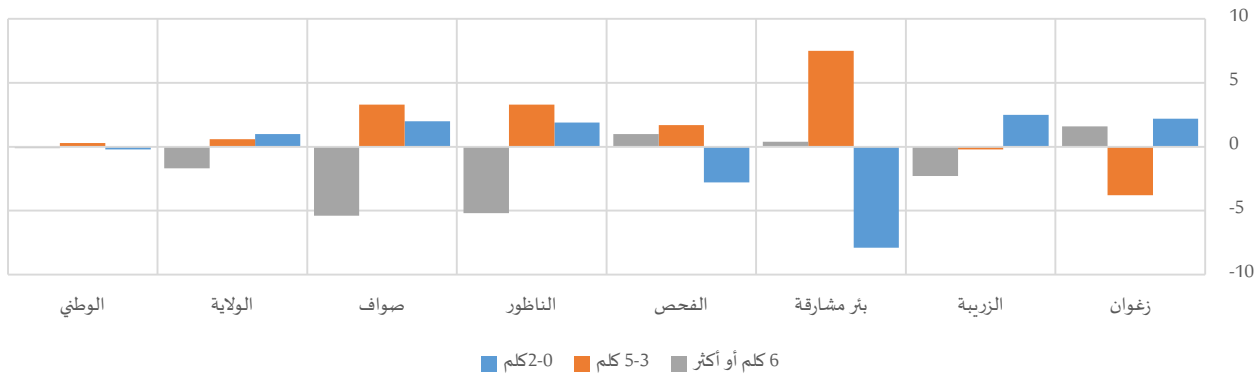

جدول 2-6: الأطفال (12-17 سنة) دون المزاويلين للثانوي حسب المسافة الفاصلة بين المسكن وأقرب مدرسة إحصائية سنة 2014

المجموع	التوزيع النسبي											
	6 كلم أو أكثر			3-5 كلم			0-2 كلم					
	المجموع	طفلة	طفل	المجموع	طفلة	طفل	المجموع	طفلة	طفل			
1012	531	480	13,3%	14,1%	12,5%	13,2%	11,4%	15,2%	73,5%	74,5%	72,3%	زغوان
555	266	289	36,4%	35,2%	37,5%	9,5%	9,4%	9,6%	54,1%	55,4%	52,9%	الزربية
669	340	329	22,9%	23,1%	22,7%	20,2%	23,9%	16,4%	56,9%	53,0%	60,9%	بئر مشاركة
1243	636	607	31,8%	32,3%	31,3%	9,5%	10,3%	8,6%	58,7%	57,3%	60,1%	الفحص
824	373	451	40,3%	37,4%	42,6%	41,5%	43,3%	40,0%	18,2%	19,2%	17,3%	الناظور
329	164	164	74,5%	71,8%	77,2%	13,3%	14,9%	11,6%	12,2%	13,2%	11,2%	صواف
4632	2311	2321	31,6%	30,7%	32,4%	17,8%	18,1%	17,5%	50,6%	51,1%	50,1%	الولاية
295065	147967	147097	16,7%	16,6%	16,7%	11,3%	11,4%	11,1%	72,1%	72,0%	72,2%	الوطني

بالنسبة للفجوة بين الجنسين، لم تتعدى الفوارق في التوزيع النسبي بين الجنسين للفئة العمرية (12-17 سنة) دون المزاويلين للثانوي ووفقا للمسافة الفاصلة بين مقر سكنها وأقرب مدرسة إحصائية الـ 5 نقاط بجل معتمديات ولاية زغوان. بعض الاستثناءات تم تسجيلها على غرار معتمدية بئر مشاركة، أين ترتفع حظوظ الفتيات مقارنة بالفتيان نظرا لارتفاع توزيعهم بارتفاع المسافة الفاصلة عن أقرب مدرسة إحصائية حيث تصل الفجوة لفائدتهم إلى حدود 7.9 نقطة عند المسافة (6 كم فأكثر). في المقابل، كانت الفجوة إيجابية لفائدة الفتيات بفارق ناهز 7.5 نقطة عند المسافة (3-5 كلم) عن أقرب مدرسة إحصائية.

3- فرص الاستفادة من فدمات المؤسسات التعليمية من خلال توفير ظروف نقل متكافئة

تنعكس الفترة الزمنية التي يقضيها المتدريس للوصول لمقر الدراسة على مردوده الدراسي وعلى توازنه النفسي باعتبار ما يسببه طول هذه الفترة من توتر وتقليل لوقت الفراغ. وقد بينت نتائج التعداد العام للسكان والسكنى لسنة 2014 على صعيد ولاية زغوان، أنّ 95.4% من الفتيات المتدربات لا تتجاوز المدة الزمنية المستغرقة لتنقلهن للدراسة حدود 60 دقيقة، وهي نفس النسبة في صفوف الفتيان. وهي نسب متناغمة مع المستوى الوطني. على المستوى المحلي وبكامل الفئات الزمنية، لم تتعدى الفجوات بين الجنسين في التوزيع النسبي للمتدربين حسب المدة الزمنية المستغرقة للإلتحاق بمقاعد الدراسة الـ 1.5 نقطة على أقصى تقدير بكامل معتمديات ولاية زغوان، باستثناء معتمدية الناظور أين كانت الفجوة في حدود 2.5 نقطة لصالح الرجال بالنسبة للمدة (0-15 دق)، لكن تصل إلى 4 نقاط على حساب النساء للمدة (16-60 دق). ويتمثل التمثيل العام في ارتفاع نسب الفتيات نسبيا مقارنة بالفتيان بارتفاع المدة الزمنية المستغرقة للوصول لمقر الدراسة دون أن تكون هذه الفوارق معبرة وذات دلالة.

جدول 2-7: المتدربين حسب المعتمديات والمدة الزمنية المستغرقة للتنقل من المسكن لمقر الدراسة خلال 2014

المجموع	التوزيع النسبي														
	أكثر من ساعتين			من ساعة إلى ساعتين			16-60 دق			0-15 دق					
	المجموع	فتيان	فتيات	المجموع	فتيان	فتيات	المجموع	فتيان	فتيات	المجموع	فتيان	فتيات			
8574	4352	4222	0,6%	0,7%	0,4%	3,2%	3,7%	2,6%	30,1%	30,4%	29,7%	66,2%	65,2%	67,2%	زغوان
4904	2337	2567	0,3%	0,2%	0,4%	4,2%	4,0%	4,3%	38,4%	37,9%	38,8%	57,2%	58,0%	56,5%	الزربية
5073	2562	2511	0,1%	0,1%	0,2%	3,0%	3,1%	2,9%	32,9%	33,0%	32,8%	63,9%	63,7%	64,2%	بئر مشاركة
9688	5013	4675	0,2%	0,3%	0,2%	3,5%	3,4%	3,5%	36,4%	36,2%	36,6%	59,9%	60,1%	59,6%	الفحص
6837	3256	3582	0,6%	0,4%	0,8%	5,8%	5,2%	6,3%	44,4%	43,1%	45,6%	49,3%	51,4%	47,4%	الناظور
2540	1282	1258	0,4%	0,6%	0,2%	8,5%	8,2%	8,7%	56,4%	56,8%	55,9%	34,7%	34,3%	35,1%	صواف
37618	18802	18815	0,4%	0,4%	0,4%	4,2%	4,2%	4,2%	37,5%	37,2%	37,9%	57,9%	58,2%	57,5%	الولاية
2588070	1306654	1281416	0,4%	0,5%	0,4%	2,3%	2,4%	2,1%	39,5%	39,9%	39,1%	57,8%	57,2%	58,4%	الوطني



رسم 2-4: فجوات النوع الاجتماعي في التوزيع النسبي بين الفتيات والفتيان المتمردين حسب المدة الزمنية المستغرقة للتنقل من المسكن لمقر الدراسة سنة 2014

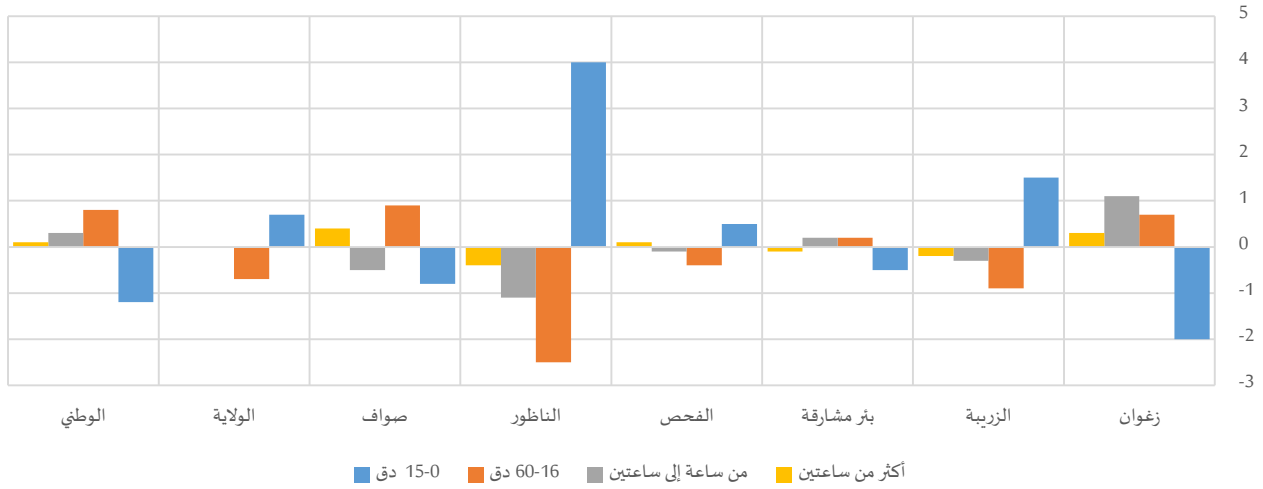

وبالنسبة لظروف الالتحاق بمقاعد الدراسة، نجد أنّ حوالي 67.0% من متدرسي ولاية زغوان ينتقلون على الأقدام دون اللجوء إلى وسيلة نقل. وتتراوح هذه النسبة بين 61.3% (حوالي 59.4% لدى الفتيات) بمعتمدية صوف و71.0% (حوالي 69.7% لدى الفتيات) بمعتمدية الفحص. ويبقى توزيع المتمردين حسب استعمال وسائل النقل للذهاب للدراسة رهين توفر البنية التحتية الأساسية والظروف الاقتصادية والاجتماعية بكل معتمدية. وبرزت الفوارق بين الجنسين خاصة من خلال ارتفاع نسب المتمرسات اللواتي يستعملن الحافلة للتنقل لمقر الدراسة مقارنة بالفتيان، إذ فاقت الفجوة الـ3 نقاط على غرار معتمدية بئر مشاركة. في المقابل، يُقبل الفتيان أكثر على الترحل أو استعمال الدراجة العادية/النارية للتنقل لمقر الدراسة بفوارق تتعدى الـ3 نقاط أحيانا مقارنة بالتوزيع النسبي للمتمرسات.

رسم 2-5: فجوات النوع الاجتماعي في التوزيع النسبي بين الفتيات والفتيان المتمردين حسب وسيلة النقل الأساسية المستعملة للتنقل من المسكن لمقر الدراسة سنة 2014

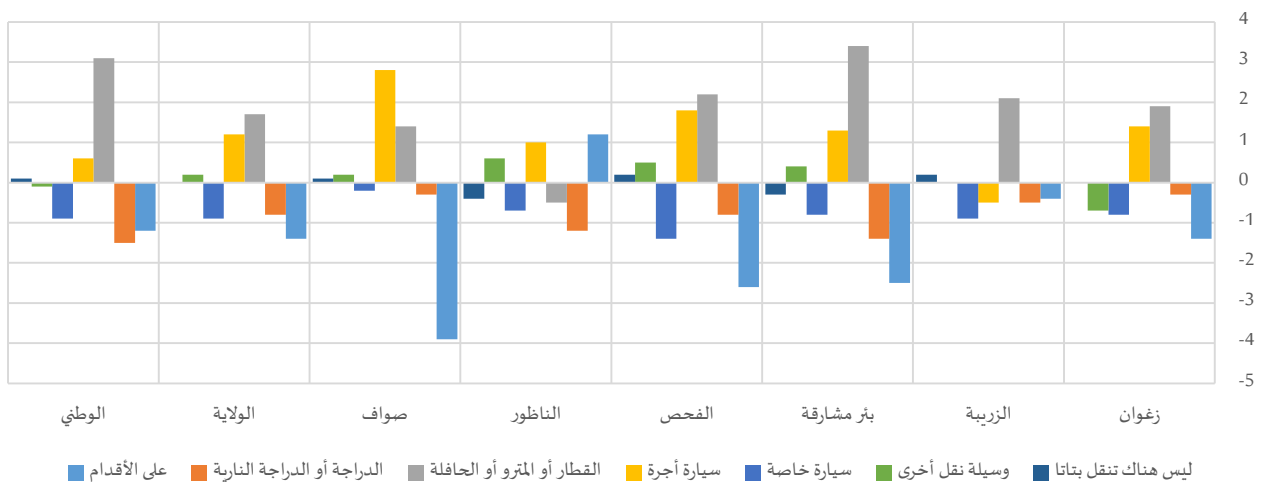

جدول 2-8: المتدرسين حسب وسيلة النقل الأساسية المستعملة للتنقل من المسكن لمقر الدراسة خلال 2014

التوزيع النسبي												
سيارة أجرة			القطار أو المترو أو الحافلة			الدراجة أو الدراجة النارية			على الأقدام			
المجموع	فتيات	فتيان	المجموع	فتيات	فتيان	المجموع	فتيات	فتيان	المجموع	فتيات	فتيان	
7,8%	8,5%	7,1%	16,2%	17,1%	15,2%	1,0%	0,8%	1,1%	65,1%	64,4%	65,8%	زغوان
9,0%	8,7%	9,2%	17,8%	18,9%	16,8%	0,9%	0,6%	1,1%	68,7%	68,5%	68,9%	الزربية
4,8%	5,5%	4,2%	23,3%	25,0%	21,6%	2,6%	1,9%	3,3%	65,2%	64,0%	66,5%	بئر مشاركة
9,3%	10,2%	8,4%	13,6%	14,6%	12,4%	0,8%	0,4%	1,2%	71,0%	69,7%	72,3%	الفحص
11,7%	12,2%	11,2%	18,3%	18,0%	18,5%	0,9%	0,3%	1,5%	65,9%	66,5%	65,3%	الناظور
12,7%	14,1%	11,3%	22,3%	23,0%	21,6%	0,6%	0,4%	0,7%	61,3%	59,4%	63,3%	صواف
9,0%	9,6%	8,4%	17,5%	18,3%	16,6%	1,1%	0,7%	1,5%	67,0%	66,3%	67,7%	الولاية
5,5%	5,8%	5,2%	18,6%	20,1%	17,0%	2,8%	2,1%	3,6%	63,7%	63,1%	64,3%	الوطني
التوزيع النسبي												
المجموع			ليس هناك تنقل بتاتا			وسيلة نقل أخرى			سيارة خاصة			
المجموع	فتيات	فتيان	المجموع	فتيات	فتيان	المجموع	فتيات	فتيان	المجموع	فتيات	فتيان	
8574	4352	4222	0,8%	0,8%	0,8%	1,2%	0,8%	1,5%	8,0%	7,6%	8,4%	زغوان
4904	2337	2567	0,7%	0,8%	0,6%	0,2%	0,2%	0,2%	2,8%	2,3%	3,2%	الزربية
5073	2562	2511	0,4%	0,3%	0,6%	0,7%	0,9%	0,5%	2,9%	2,5%	3,3%	بئر مشاركة
9687	5013	4674	1,1%	1,2%	1,0%	0,7%	0,9%	0,4%	3,6%	2,9%	4,3%	الفحص
6834	3254	3581	0,7%	0,5%	0,9%	0,7%	1,0%	0,4%	1,9%	1,5%	2,2%	الناظور
2540	1282	1258	0,4%	0,4%	0,3%	1,5%	1,6%	1,4%	1,3%	1,2%	1,4%	صواف
37613	18800	18813	0,8%	0,8%	0,8%	0,8%	0,9%	0,7%	3,9%	3,5%	4,4%	الولاية
2587848	1306532	1281316	0,8%	0,8%	0,7%	0,7%	0,6%	0,7%	7,9%	7,5%	8,4%	الوطني

4- التفصيل العلمي والتكنولوجي والثقافي

1-4-1 التفصيل العلمي

1-4-1-1 المستوى التعليمي

1-4-1-1-1 السكان (10 سنوات فما فوق)

يبين التوزيع النسبي للسكان (10 سنوات فما فوق) بولاية زغوان حسب المستوى التعليمي بعض التباين في التركيبة السكانية من معتمدية إلى أخرى خاصة على مستوى نسبة الأميين ونسبة ذوي التعليم العالي. وتبعاً لمقاربة النوع الاجتماعي، تتضاعف الفجوات بين الجنسين خاصة في نسب الأمية مقارنة ببقية المستويات التعليمية. وينسحب هذا المشهد على المستوى الجهوي والمحلي أين تصل الفجوة بين الجنسين إلى 23.1 نقطة بمعتمدية صواف لفائدة النساء الأميات مقارنة بالرجال الأميين. بالنسبة للمستوى العالي، تتقدم نسبة النساء في هذا المستوى بشكل طفيف على الرجال بفارق لا يتعدى 0.1 نقطة بكامل معتمديات ولاية زغوان. في المقابل، تراجع نسب النساء مقارنة بالرجال اللواتي لهن مستوى تعليمي بين الابتدائي والثانوي حيث فاقت الفجوات بين الجنسين بالنسبة للمرحلة الثانية أساسي وتانوي الـ 8 نقاط لصالح الرجال، على غرار ما تم تسجيله بمعتمدية بئر مشاركة (9.1 نقطة) وبمعتمدية صواف (8.5 نقطة).



جدول 2-9: السكان (10 سنوات فما فوق) حسب المستوى التعليمي سنة 2014

المجموع	التوزيع النسبي														
	عالي			ثانوي وأساسي مرحلة ثانية			ابتدائي وأساسي مرحلة أولى وما يعادل ذلك			لا شيء					
	المجموع	رجال	نساء	المجموع	رجال	نساء	المجموع	رجال	نساء	المجموع	رجال	نساء			
32023	16082	15941	12,3%	12,0%	12,6%	36,8%	33,8%	39,8%	30,7%	27,6%	33,8%	20,2%	26,5%	13,8%	زغوان
20268	10051	10216	7,8%	7,8%	7,8%	32,4%	28,0%	36,7%	31,2%	27,0%	35,4%	28,6%	37,3%	20,1%	الزربية
20116	9839	10277	6,5%	7,2%	5,8%	35,0%	30,4%	39,5%	37,1%	32,7%	41,2%	21,4%	29,7%	13,5%	بئر مشاركة
38147	19562	18586	7,1%	7,3%	6,9%	35,3%	31,6%	39,2%	31,7%	28,4%	35,3%	25,9%	32,8%	18,6%	الفحص
24084	12373	11710	5,6%	5,5%	5,6%	26,4%	22,8%	30,1%	31,4%	26,3%	36,7%	36,7%	45,3%	27,5%	الناظور
10516	5433	5083	3,9%	3,8%	3,9%	28,0%	23,9%	32,4%	32,9%	25,9%	40,4%	35,3%	46,4%	23,3%	صواف
145153	73340	71813	7,8%	7,8%	7,7%	33,2%	29,4%	37,1%	32,2%	28,1%	36,4%	26,9%	34,7%	18,8%	الولاية
9111069	4606149	4504920	12,0%	12,1%	12,0%	36,6%	33,0%	40,3%	32,0%	29,2%	34,9%	19,3%	25,7%	12,9%	الوطني

رسم 2-6: فجوات النوع الاجتماعي في التوزيع النسبي بين الفتيات والفتيان من الفئة العمرية (10 سنوات فما فوق) حسب المستوى التعليمي سنة 2014

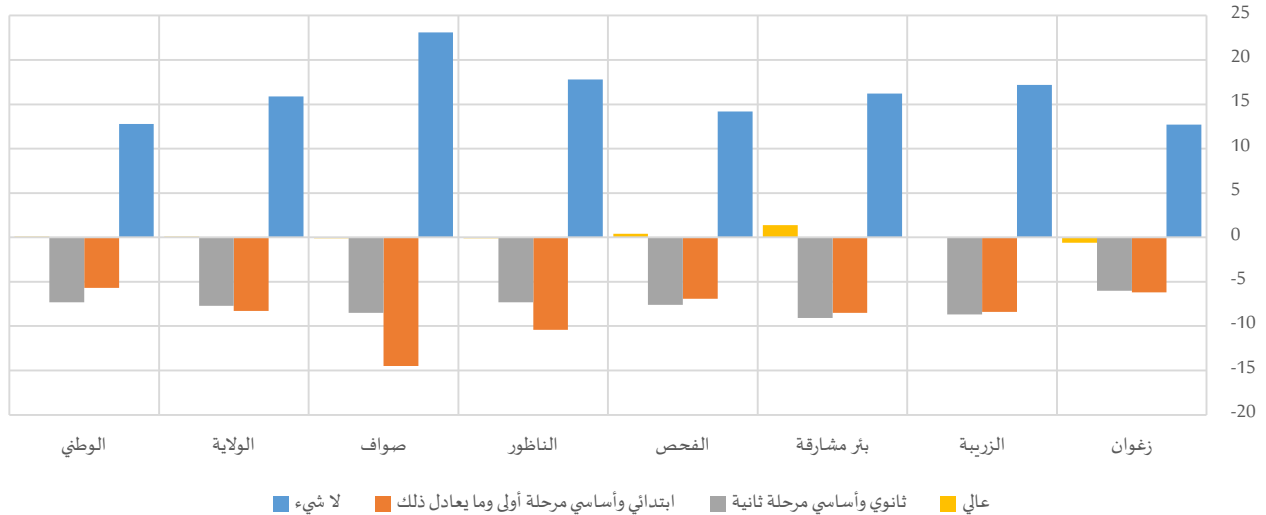

رؤساء الأسر، 4-1-1-2

يختلف المستوى التعليمي للنساء رؤساء الأسر بولاية زغوان وتتفاوت مستوياتهن من معتمدية إلى أخرى. ففي حين تبلغ نسبة الأمية في صفوفهن 71.0% على مستوى الولاية (مقابل 55.6% على المستوى الوطني)، نجد أنّ 83.9% و 79.7% من النساء رؤساء الأسر بكل من معتمدية صواف ومعتمدية الناظور ومعتمدية الزربية هن من الأميات، في حين تصل النسبة إلى 56.8% فقط بمعتمدية زغوان.

وبمعاينة الفجوات بين الجنسين حسب المستوى التعليمي لرؤساء الأسر، تفوق نسب النساء رئيسات الأسر اللاتي ليس لهن مستوى تعليمي النسب المسجلة لدى الرجال رؤساء الأسر بفارق يتعدى ببعض المعتمديات الـ 45 نقطة (47.7 نقطة بمعتمدية زغوان و 46.4 نقطة بمعتمدية صواف و 45.8 نقطة بمعتمدية بئر مشاركة). في المقابل، يُحرز الرجال رؤساء الأسر تقدما على النساء ببقية المستويات التعليمية بكامل المعتمديات أين تفوق الفجوة لفائدتهم حدود الـ 12 نقطة خاصة عند المستوى التعليمي "ابتدائي وأساسي مرحلة أولى أو ما يعادل ذلك" (11.9 نقطة بمعتمدية زغوان و 31.5 نقطة بمعتمدية صواف).

رسم 2-7: فجوات النوع الاجتماعي في التوزيع النسبي بين رئيسات ورؤساء الأسر حسب المستوى التعليمي سنة 2014

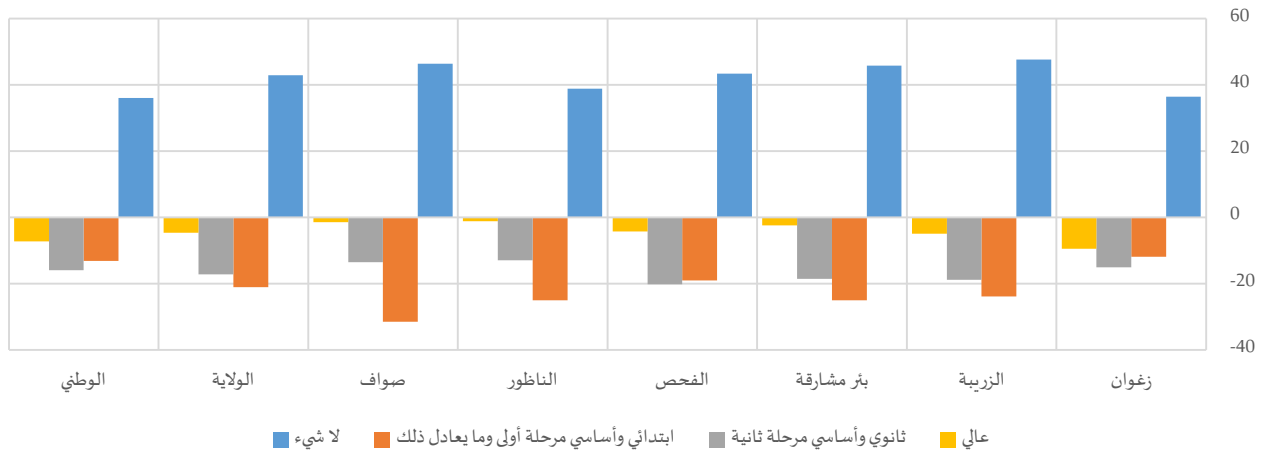

جدول 2-10: رؤساء الأسر حسب المستوى التعليمي سنة 2014

المجموع	التوزيع النسبي														
	عالي		ثانوي وأساسي مرحلة ثانية			ابتدائي وأساسي مرحلة أولى وما يعادل ذلك			لا شيء						
	المجموع	نساء	رجال	المجموع	نساء	رجال	المجموع	نساء	رجال	المجموع	نساء	رجال			
9947	1195	8752	13,7%	5,3%	14,8%	29,0%	15,7%	30,8%	32,6%	22,2%	34,1%	24,7%	56,8%	20,3%	زغوان
6247	760	5487	8,5%	4,2%	9,1%	23,6%	7,1%	25,9%	32,0%	11,0%	34,9%	35,8%	77,7%	30,0%	الزربية
5829	544	5285	5,2%	3,0%	5,4%	26,3%	9,6%	28,1%	43,0%	20,3%	45,3%	25,5%	67,1%	21,3%	بئر مشاركة
11585	1401	10184	6,8%	3,1%	7,3%	27,3%	9,5%	29,7%	33,1%	16,4%	35,4%	32,9%	71,0%	27,6%	الفحص
6975	980	5995	5,6%	4,7%	5,8%	15,4%	4,4%	17,3%	32,7%	11,2%	36,2%	46,2%	79,7%	40,8%	الناظور
2967	401	2566	2,8%	1,6%	3,0%	13,9%	2,3%	15,8%	39,5%	12,2%	43,7%	43,7%	83,9%	37,5%	صواف
43550	5282	38269	7,9%	3,9%	8,5%	24,2%	9,1%	26,3%	34,5%	16,0%	37,1%	33,3%	71,0%	28,1%	الولاية
2771202	400859	2370344	13,0%	6,9%	14,1%	29,3%	15,7%	31,6%	33,0%	21,8%	34,9%	24,7%	55,6%	19,5%	الوطى

4-1-2- الأمية

أمام السياسات التي اعتمدها تونس في مجال التعليم، تشمل الأمية خاصة الفئات المتقدمة في السن. بالتوازي، مثلت النساء 34.6% من أميات ولاية زغوان من خلال حوالي 73 ألف امرأة.

محليا، تراوحت نسبة الأمية في صفوف النساء بمعتمديات ولاية زغوان بين 26.3% (بمعتمدية زغوان) و46.4% (بمعتمدية صواف). وأمام هذا التفاوت الجهوي، ترتفع نسب الأمية لدى النساء مقارنة بالرجال وفي مختلف الفئات العمرية. وتتضاعف الفوارق بين الجنسين في نسب الأمية بتقدم العمر وتبلغ ذروتها خاصة في صفوف المسنين (60 سنة فما فوق) نتيجة للممارسات التي كانت تعاني منها الفتاة في الستينات من حواجز اجتماعية واقتصادية للالتحاق بالتعليم. في هذا الإطار، فاقت الفجوة بين النساء والرجال 30 نقطة على غرار ما عرفته معتمدية بئر مشاركة (32.7 نقطة) ومعتمدية الفحص (31.2 نقطة). ويتطابق هذا المشهد مع المشهد العام في نسب الأمية على المستوى الوطني والجهوي. وقد عرفت الفجوة ذروتها بمعتمدية صواف لتصل إلى 36.7 نقطة عند الفئة العمرية (30-59 سنة).

ويأتي رصد مؤشر نسبة الأمية في إطار متابعة الهدف (4) من أهداف التنمية المستدامة بغاية "ضمان أن يلم جميع الشباب ونسبة كبيرة من الكبار، رجالاً ونساء على حد سواء، بالقراءة والكتابة والحساب بحلول عام 2030" (الغاية 4-6).



رسم 8-2: فجوات النوع الاجتماعي في نسب الأمية (10 سنوات فما فوق) بين النساء والرجال حسب الفئة العمرية سنة 2014

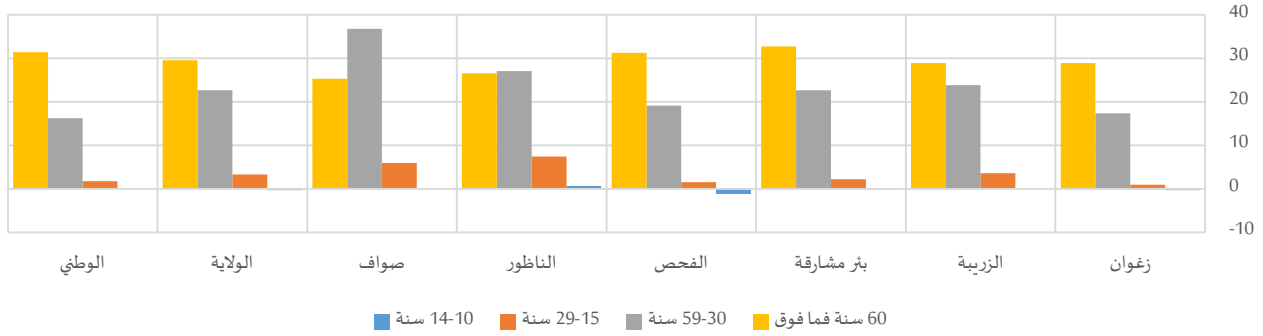

جدول 11-2: نسبة الأمية (10 سنوات فما فوق) حسب الفئة العمرية سنة 2014⁵

المجموع	سنة 60 فما فوق			سنة 59-30			سنة 29-15			سنة 14-10					
	المجموع	نساء	رجال	المجموع	نساء	رجال	المجموع	نساء	رجال	المجموع	نساء	رجال			
20,0%	26,3%	13,6%	63,1%	77,6%	48,7%	20,5%	29,1%	11,8%	4,3%	4,8%	3,9%	2,1%	2,0%	2,3%	زغوان
28,6%	37,3%	20,1%	77,7%	91,6%	62,7%	33,4%	45,3%	21,5%	8,5%	10,4%	6,8%	1,8%	1,8%	1,8%	الزربية
21,3%	29,6%	13,4%	71,9%	88,2%	55,5%	23,5%	34,9%	12,3%	4,1%	5,2%	3,0%	1,6%	1,5%	1,6%	بئر مشاركة
25,8%	32,7%	18,6%	75,3%	90,5%	59,3%	26,7%	36,1%	17,0%	5,6%	6,3%	4,8%	1,2%	0,6%	1,8%	الفحص
36,4%	45,0%	27,3%	80,5%	94,0%	67,5%	46,3%	59,2%	32,2%	17,7%	21,2%	13,8%	4,0%	4,3%	3,7%	الناظور
35,2%	46,4%	23,3%	83,6%	95,7%	70,4%	44,8%	61,9%	25,2%	10,0%	12,9%	7,0%	2,1%	2,1%	2,1%	صوفاف
26,7%	34,6%	18,7%	73,9%	88,5%	59,0%	30,0%	41,1%	18,5%	8,1%	9,7%	6,4%	2,1%	2,0%	2,3%	الولاية
19,3%	25,6%	12,8%	60,2%	75,6%	44,2%	19,9%	27,8%	11,6%	4,8%	5,6%	3,9%	1,6%	1,6%	1,6%	الوطني

وبالرجوع إلى الهيكلة العمرية للأميين، يرتفع التوزيع النسبي للنساء الأميات بالفئة العمرية (30-59 سنة) ليصل إلى 57.7% مقابل 47.5% لدى الرجال الأميين. وينسحب هذا المشهد عموما بكافة المعتمديات، حيث تصل الفجوة بين الجنسين إلى حدود 14.7 نقطة لفائدة النساء بالفئة العمرية (30-59 سنة) بمعتمدية صوفاف و13.9 نقطة بمعتمدية بئر مشاركة و12.8 نقطة بمعتمدية زغوان.

رسم 9-2: فجوات النوع الاجتماعي في التوزيع النسبي بين النساء والرجال الأميين (10 سنوات فما فوق) حسب الفئة العمرية سنة 2014

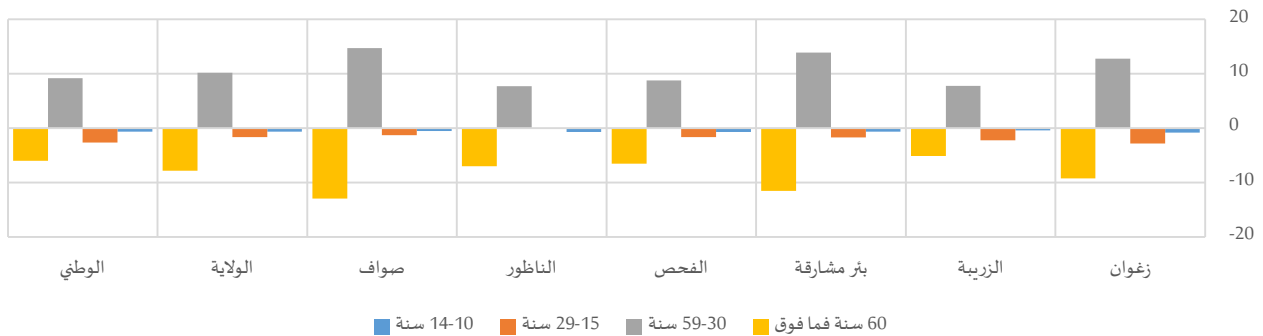

⁵ الموافق للمؤشر (1-6-4) ضمن أهداف التنمية المستدامة

جدول 2-12: الأميين (10 سنوات فما فوق) حسب الفئة العمرية سنة 2014

المجموع	التوزيع النسبي														زغوان
	60 سنة فما فوق			59-30 سنة			29-15 سنة			14-10 سنة					
	المجموع	رجال	نساء	المجموع	رجال	نساء	المجموع	رجال	نساء	المجموع	رجال	نساء			
6405	4230	2175	41,3%	38,2%	47,4%	51,7%	56,0%	43,2%	6,2%	5,2%	8,0%	0,9%	0,6%	1,4%	زغوان
5794	3745	2050	34,0%	32,2%	37,3%	56,2%	58,9%	51,1%	9,3%	8,5%	10,7%	0,5%	0,4%	0,8%	الزربية
4284	2909	1374	39,4%	35,7%	47,2%	54,3%	58,7%	44,8%	5,7%	5,2%	6,9%	0,7%	0,5%	1,1%	بئر مشاركة
9847	6398	3449	42,6%	40,3%	46,8%	51,0%	54,1%	45,3%	6,0%	5,4%	7,0%	0,4%	0,2%	0,9%	الفحص
8765	5567	3197	25,8%	23,2%	30,2%	57,2%	60,0%	52,3%	15,9%	15,8%	15,9%	1,2%	0,9%	1,6%	الناظور
3706	2520	1187	33,8%	29,7%	42,6%	56,3%	61,0%	46,3%	9,4%	9,0%	10,3%	0,5%	0,3%	0,8%	صواف
38801	25369	13432	36,1%	33,4%	41,2%	54,2%	57,7%	47,5%	9,0%	8,5%	10,1%	0,7%	0,5%	1,1%	الولاية
1755326	1178339	576988	42,9%	40,9%	46,9%	49,0%	52,0%	42,8%	7,4%	6,6%	9,2%	0,7%	0,5%	1,1%	الوطني

4-1-3- الشهادة العلمية

لا تمثل النساء بولاية زغوان سوى 43.1% من مجموع حاملي الشهادات العلمية من خلال حوالي 10 آلاف امرأة، وتنخفض هذه النسبة إلى حدود 40.8% بمعتمدية بئر مشاركة وتصل إلى 14% بمعتمدية زغوان. من خلال نوع الشهادة، تنسحب الفجوات بين الجنسين على المستوى الجهوي إلى المستوى المحلي، ففي حين ترتفع نسب النساء حاملات شهادات تعليم عالي من مجموع حاملات الشهادات العلمية مقارنة بالوضع لدى الرجال، تنعكس الصورة في صفوف حاملي شهادات التكوين. في هذا الإطار، ترتفع نسبة المتحصليين على شهادة تعليم عالي في صفوف النساء بـ 11.8 نقطة على مستوى الولاية مقارنة بالرجال (تصل الفجوة إلى حدود 19.0 نقطة بمعتمدية بئر مشاركة و 17.0 نقطة بمعتمدية صواف)، ويتقدم الرجال في نسب الحصول على شهادة تكوين بـ 12.6 نقطة (تبلغ الفجوة بين الجنسين 19.1 نقطة لفائدة الرجال بمعتمدية بئر مشاركة).

رسم 2-10: فجوات النوع الاجتماعي في التوزيع النسبي بين النساء والرجال أصحاب الشهادات حسب نوع الشهادة سنة 2014

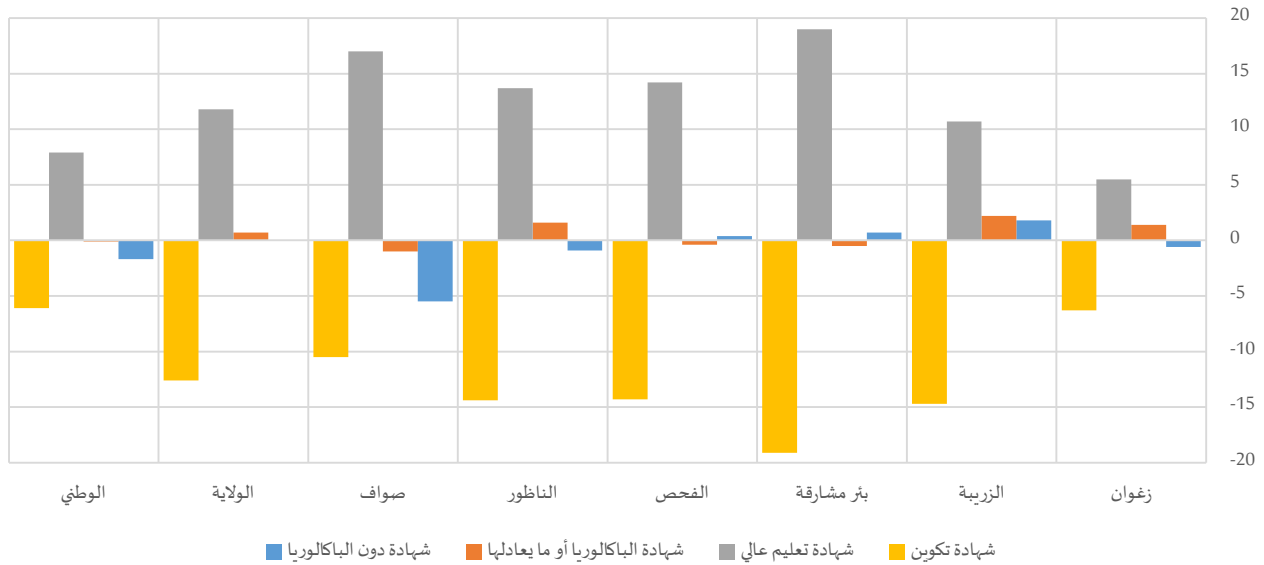

جدول 2-13: أصحاب الشهادات حسب نوع الشهادة سنة 2014

المجموع	التوزيع النسبي														زغوان
	شهادة تكوين			شهادة تعليم عالي			شهادة البكالوريا أو ما يعادلها			شهادة دون البكالوريا					
	المجموع	نساء	رجال	المجموع	نساء	رجال	المجموع	نساء	رجال	المجموع	نساء	رجال			
7418	3345	4074	29,3%	25,8%	32,1%	45,9%	48,9%	43,4%	9,6%	10,4%	9,0%	15,2%	14,9%	15,5%	
3608	1484	2124	37,7%	29,1%	43,8%	34,7%	41,0%	30,3%	11,5%	12,8%	10,6%	16,1%	17,1%	15,3%	
2892	1181	1711	49,2%	37,9%	57,0%	35,0%	46,3%	27,3%	8,4%	8,1%	8,6%	7,4%	7,8%	7,1%	
5834	2525	3309	29,3%	21,2%	35,5%	39,8%	47,8%	33,6%	10,9%	10,7%	11,1%	20,0%	20,2%	19,8%	
2226	958	1268	21,2%	13,0%	27,4%	49,9%	57,7%	44,0%	10,9%	11,8%	10,2%	18,0%	17,5%	18,4%	
1082	450	633	29,9%	23,8%	34,3%	32,1%	42,1%	25,1%	11,7%	11,1%	12,1%	26,2%	23,0%	28,5%	
23061	9943	13118	32,4%	25,2%	37,8%	41,0%	47,7%	35,9%	10,3%	10,7%	10,0%	16,4%	16,4%	16,4%	
1975081	916038	1059043	25,6%	22,4%	28,5%	45,6%	49,9%	42,0%	11,7%	11,7%	11,8%	17,0%	16,1%	17,8%	

4-1-3-1-4 أصحاب شهادات التعليم العالي

عدديا، تُمثل النساء صاحبات شهادات التعليم العالي 47.7% من مجموع حاملي شهادات التعليم العالي بولاية زغوان من خلال حوالي 4.7 ألف امرأة. وترتفع هذه النسبة إلى حدود 57.7% بمعتمدية الناظور. ويبرز توزيع أصحاب شهادات التعليم العالي حسب الاختصاص فوارق بين الجنسين متمثلة أساسا في نسب المتحصّلين على الأستاذية أو الإجازة في الآداب والعلوم الإنسانية (حيث تتقدم النساء بـ 6.8 نقطة على الرجال على مستوى ولاية زغوان وتصل إلى حدود 13.0 نقطة بمعتمدية بئر مشاركة)، وفي نسب المتحصّلين على شهادة الهندسة (ناهزت نسبة المهندسات من مجموع صاحبات شهادات التعليم العالي 4.0% بولاية زغوان مقابل 12.5% في صفوف الرجال، ووصلت الفجوة بين الجنسين إلى حدود 11.5 نقطة لفائدة الرجال بمعتمدية زغوان).

رسم 2-11: فجوات النوع الاجتماعي في التوزيع النسبي بين النساء والرجال أصحاب شهادات التعليم العالي حسب الاختصاص سنة 2014

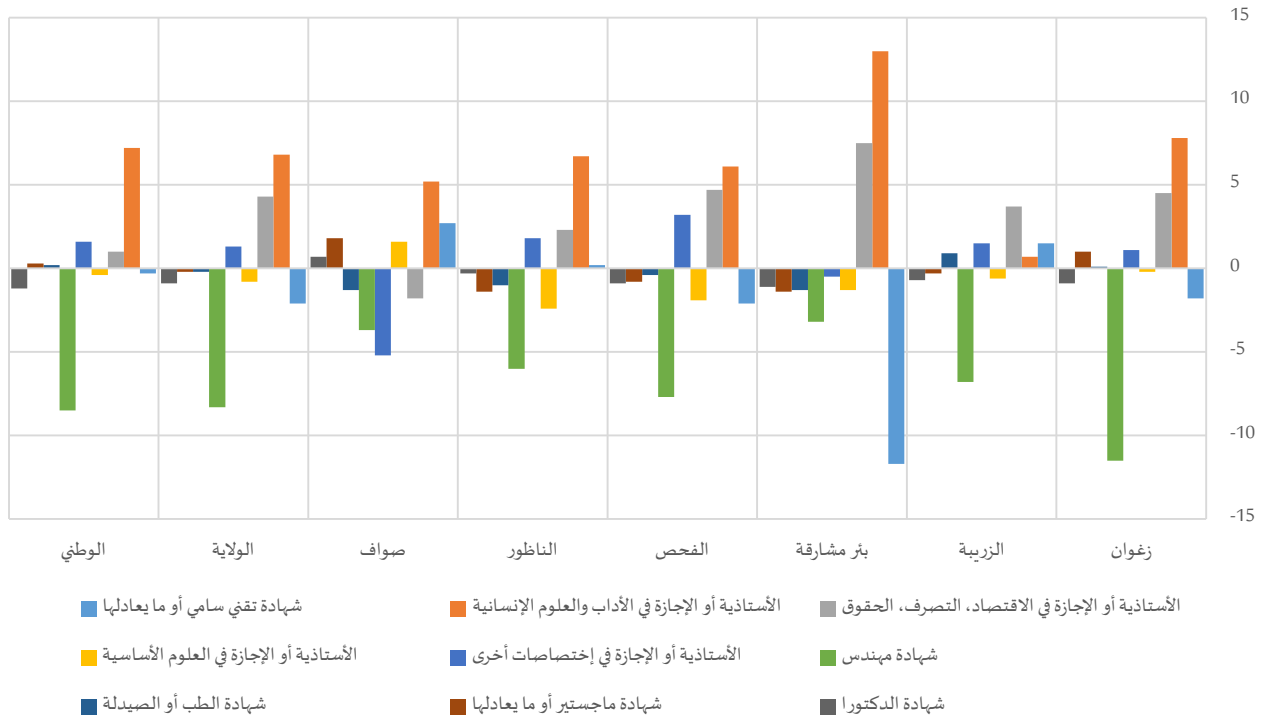

جدول 14-2: أصحاب شهادت التعلیم العالی حسب الاختصاص سنة 2014

التوزیع النسبی															
الأستاذیة أو الإجازة فی إختصاصات أخرى			الأستاذیة أو الإجازة فی العلوم الأساسیة			الأستاذیة أو الإجازة فی الاقتصاد، التصرف، الحقوق			الأستاذیة أو الإجازة فی الأداب والعلوم الإنسانیة			شهادة تقنی سامی أو ما یعادلیها			
المجموع	نساء	رجال	المجموع	نساء	رجال	المجموع	نساء	رجال	المجموع	نساء	رجال	المجموع	نساء	رجال	
16,3%	16,9%	15,8%	4,4%	4,3%	4,5%	14,8%	17,1%	12,6%	16,1%	20,1%	12,3%	29,4%	28,5%	30,3%	زغوان
14,9%	15,6%	14,1%	7,8%	7,5%	8,1%	10,3%	12,2%	8,5%	17,0%	17,3%	16,6%	36,3%	37,1%	35,6%	الزریبیه
12,7%	12,5%	13,0%	9,5%	8,9%	10,2%	16,3%	19,7%	12,2%	18,3%	24,3%	11,3%	33,4%	28,0%	39,7%	بئر مشارقة
20,5%	22,0%	18,8%	4,4%	3,5%	5,4%	14,3%	16,5%	11,8%	16,2%	19,1%	13,0%	30,8%	29,8%	31,9%	الفحص
22,8%	23,7%	21,9%	7,6%	6,4%	8,8%	11,3%	12,5%	10,2%	16,2%	19,5%	12,8%	31,3%	31,4%	31,2%	الناظور
19,5%	17,1%	22,3%	17,8%	18,6%	17,0%	10,8%	10,0%	11,8%	23,1%	25,5%	20,3%	19,7%	21,0%	18,3%	صواف
17,7%	18,3%	17,0%	6,3%	5,9%	6,7%	13,7%	15,8%	11,5%	16,7%	20,1%	13,3%	31,0%	29,9%	32,0%	الولاية
20,9%	21,7%	20,1%	6,3%	6,1%	6,5%	17,3%	17,8%	16,8%	15,6%	19,2%	12,0%	18,0%	17,9%	18,2%	الوطني

التوزیع النسبی															
المجموع			شهادة الدكتورا			شهادة ماجستير أو ما یعادلیها			شهادة الطب أو الصیدلة			شهادة مهندس			
المجموع	نساء	رجال	المجموع	نساء	رجال	المجموع	نساء	رجال	المجموع	نساء	رجال	المجموع	نساء	رجال	
3404	1636	1768	1,6%	1,1%	2,0%	5,7%	6,2%	5,2%	2,0%	2,1%	2,0%	9,7%	3,7%	15,2%	زغوان
1254	609	644	1,0%	0,6%	1,3%	3,2%	3,0%	3,3%	2,4%	2,8%	1,9%	7,2%	3,7%	10,5%	الزریبیه
1014	546	467	0,7%	0,2%	1,3%	3,3%	2,6%	4,0%	3,2%	2,6%	3,9%	2,6%	1,2%	4,4%	بئر مشارقة
2319	1208	1111	0,9%	0,5%	1,4%	4,4%	4,0%	4,8%	2,4%	2,2%	2,6%	6,2%	2,5%	10,2%	الفحص
1110	552	558	0,4%	0,2%	0,5%	5,2%	4,5%	5,9%	2,0%	1,5%	2,5%	3,2%	0,2%	6,2%	الناظور
348	189	159	0,4%	0,7%	0,0%	4,2%	5,0%	3,2%	0,6%	0,0%	1,3%	3,9%	2,2%	5,9%	صواف
9449	4741	4708	1,1%	0,6%	1,5%	4,7%	4,6%	4,8%	2,2%	2,1%	2,3%	6,8%	2,6%	10,9%	الولاية
901195	456874	444321	2,6%	2,0%	3,2%	7,1%	7,2%	6,9%	3,9%	4,0%	3,8%	8,2%	4,0%	12,5%	الوطني

4-1-3-2- أصحاب شهادت التكوين

یتأثر توزیع أصحاب شهادت التكوين بین النساء والرجال وفقا لما توفره المؤسسات المختصة فی التكوين من أفاق وإختصاصات لكل منهم. فی هذا الإطار، لا تمثل النساء سوى 33.5% من مجموع أصحاب شهادت التكوين بولاية زغوان، أي ما یناهز 2.5 ألف امرأة. وتتدنی هذه النسبة إلى حدود 26.4% بمعتمدية الناظور.

ووفقا لإختصاص التكوين، ترتفع نسب إمتلاك شهادت تكوين BTP أو CAP فی صفوف الرجال من بین مجموع الرجال أصحاب شهادت تكوين مقارنة بما هو الشأن فی صفوف النساء بجل معتمديات ولاية زغوان مع تسجيل بعض الاختلافات فی حدة الفوارق، فی حین یتم ملاحظة العكس فی شهادة BTS.

وقد عرفت معتمدية الناظور أهم الفجوات بین الجنسین فی صفوف المتحصلین علی شهادة الكفاءة المهنیة CAP، إذ بلغت الفجوة 17.1 نقطة لفائدة الرجال. من جهة أخرى، سجلت معتمدية الفحص فجوة 8.0 نقطة لفائدة الرجال فی إختصاص شهادة مؤهل تقنی مهني BTP.

رسم 2-12: فجوات النوع الاجتماعي في التوزيع النسبي بين النساء والرجال أصحاب شهادات التكوين حسب الاختصاص سنة 2014

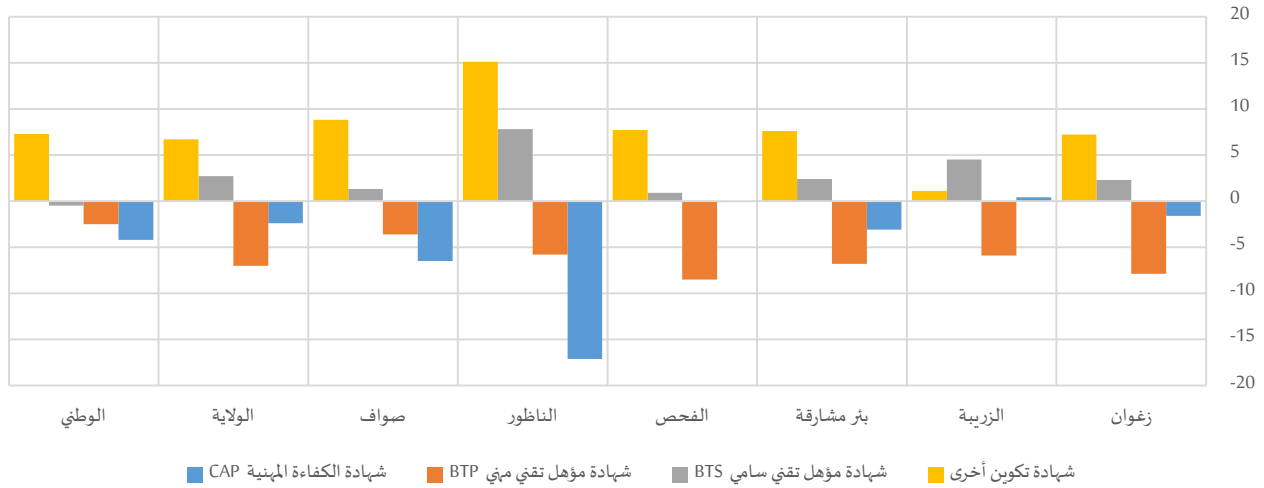

جدول 2-15: أصحاب شهادات التكوين حسب الاختصاص سنة 2014

المجموع	التوزيع النسبي												المجموع		
	شهادة تكوين أخرى			شهادة مؤهل تقني سامي BTS			شهادة مؤهل تقني مهني BTP			شهادة الكفاءة المهنية CAP					
المجموع	نساء	رجال	المجموع	نساء	رجال	المجموع	نساء	رجال	المجموع	نساء	رجال	المجموع	نساء	رجال	
2165	859	1306	34,8%	39,1%	31,9%	12,2%	13,6%	11,3%	24,5%	19,7%	27,6%	28,5%	27,5%	29,1%	زغوان
1355	429	926	29,9%	30,6%	29,5%	13,6%	16,7%	12,2%	27,6%	23,5%	29,4%	28,9%	29,2%	28,8%	الزربية
1419	446	973	36,2%	41,4%	33,8%	9,0%	10,6%	8,2%	17,7%	13,0%	19,8%	37,1%	35,0%	38,1%	بئر مشاركة
1706	531	1175	31,9%	37,2%	29,5%	10,6%	11,2%	10,3%	29,8%	24,0%	32,5%	27,7%	27,6%	27,7%	الفحص
469	123	346	42,3%	53,4%	38,3%	12,6%	18,4%	10,6%	14,9%	10,6%	16,4%	30,2%	17,6%	34,7%	الناظور
323	107	216	41,0%	46,9%	38,1%	11,6%	12,5%	11,2%	19,2%	16,8%	20,4%	28,2%	23,8%	30,3%	صواف
7437	2495	4941	34,2%	38,7%	32,0%	11,5%	13,3%	10,6%	24,1%	19,5%	26,5%	30,1%	28,5%	30,9%	الولاية
505095	204082	301013	36,0%	40,3%	33,0%	12,3%	12,0%	12,5%	22,0%	20,5%	23,0%	29,7%	27,2%	31,4%	الوطني

4-2- استعمال وسائل تكنولوجيا المعلومات والاتصال (3 سنوات فما فوق)

4-2-1- استعمال الحاسوب

بلغت نسبة استعمال الحاسوب بولاية زغوان بالنسبة للفئة العمرية (3 سنوات فما فوق) حوالي 32.8%، مقابل 45.1% على المستوى الوطني. وشهدت نسبة إقبال النساء (3 سنوات فما فوق) على استعمال الحاسوب على مستوى ولاية زغوان تقدما طفيفا بـ 0.6 نقطة مقارنة بالنساء. ووصلت الفجوة إلى حدود 1.1 نقطة لفائدة الرجال بمعتمدية الناظور، في حين رجحت الكفة لصالح النساء مقارنة بالرجال بمعتمديتي الفحص وزغوان من خلال تسجيل فوارق بـ 1.0 نقطة و 2.4 نقطة على التوالي.

رسم 2-13: فجوات النوع الاجتماعي في نسبة استعمال الحاسوب (3 سنوات فما فوق) بين النساء والرجال سنة 2014

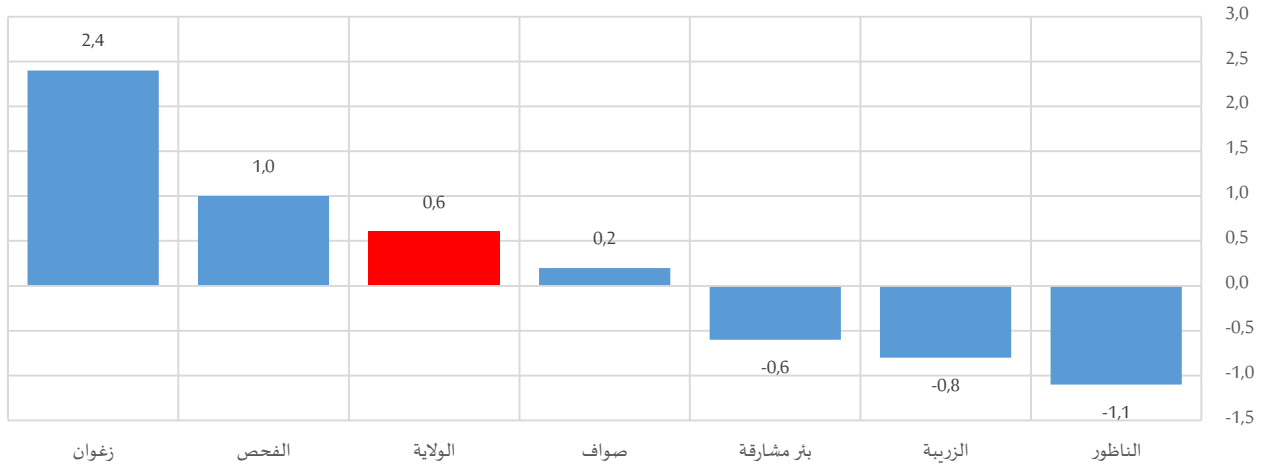

ومتابعة للهدف (4) من أهداف التنمية المستدامة وتحديد الغاية (4-4) المتمثلة في "الزيادة بنسبة كبيرة في عدد الشباب والكبار الذين تتوافر لديهم المهارات المناسبة، بما في ذلك المهارات التقنية والمهنية، للعمل وشغل وظائف لائقة وللمباشرة الأعمال الحرة بحلول عام 2030"، ناهزت نسبة استعمال الحاسوب للفئة العمرية (15-29 سنة) 46.3% بولاية زغوان، و24.5% في صفوف الكهول (30-59 سنة).

محليا، ترتفع نسب استعمال الحاسوب عموما لدى الرجال بكل الفئات العمرية مقارنة بالنساء، وتصل الفجوة بين الجنسين حدود الـ5 نقاط لفائدة الرجال على غرار ما تشهد معتمدية الزربية بالفئة العمرية (30-59 سنة). ويتم استثناء معتمدية زغوان باعتبار تقدم نسب استعمال الحاسوب بالفئة العمرية (3-14 سنة) في صفوف الفتيات مقارنة بالفتيان بـ5.9 نقطة.

رسم 2-14: فجوات النوع الاجتماعي في نسبة استعمال الحاسوب (3 سنوات فما فوق) بين النساء والرجال حسب الفئة العمرية سنة 2014

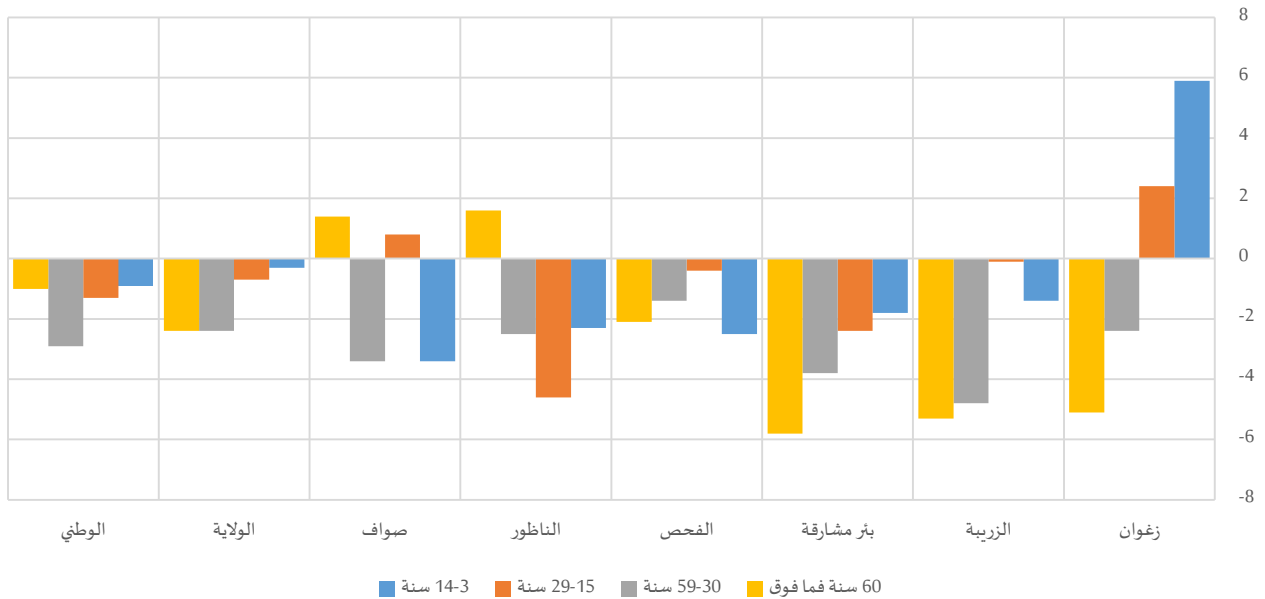

جدول 2-16: نسبة استعمال الحاسوب (3 سنوات فما فوق) حسب الفئة العمرية سنة 2014⁶

المجموع	60 سنة فما فوق			59-30 سنة			29-15 سنة			14-3 سنة				
	المجموع	رجال	نساء	المجموع	رجال	نساء	المجموع	رجال	نساء	المجموع	رجال	نساء		
40,3%	39,2%	41,6%	40,3%	16,7%	13,1%	18,2%	32,3%	31,0%	33,4%	56,4%	57,6%	55,2%	37,1%	زغوان
30,7%	31,0%	30,2%	30,7%	9,0%	4,7%	10,0%	25,7%	22,9%	27,7%	41,7%	41,6%	41,7%	26,3%	الزربية
37,7%	38,0%	37,4%	37,7%	13,5%	8,9%	14,7%	23,6%	21,4%	25,2%	54,7%	53,4%	55,8%	45,0%	بئر مشاركة
31,0%	30,5%	31,5%	31,0%	10,8%	9,1%	11,2%	21,2%	20,4%	21,8%	46,4%	46,2%	46,6%	33,6%	الفحص
26,8%	27,3%	26,2%	26,8%	6,9%	8,3%	6,7%	20,4%	18,9%	21,4%	37,7%	35,4%	40,0%	23,7%	الناظور
19,4%	19,3%	19,5%	19,4%	4,9%	6,2%	4,8%	11,9%	9,8%	13,2%	28,4%	28,8%	28,0%	17,9%	صواف
32,8%	32,5%	33,1%	32,8%	12,1%	10,2%	12,6%	24,5%	23,1%	25,5%	46,3%	45,9%	46,6%	32,0%	الولاية
45,1%	45,2%	45,0%	45,1%	21,1%	20,4%	21,4%	36,4%	34,9%	37,8%	61,3%	60,6%	61,9%	45,5%	الوطني

جدول 2-17: مستعملي الحاسوب (3 سنوات فما فوق) حسب الفئة العمرية سنة 2014

المجموع	التوزيع النسبي															
	60 سنة فما فوق			59-30 سنة			29-15 سنة			14-3 سنة						
	المجموع	رجال	نساء	المجموع	رجال	نساء	المجموع	رجال	نساء	المجموع	رجال	نساء				
11719	6086	5633	11719	3,2%	1,1%	2,2%	35,2%	31,7%	38,5%	42,1%	44,7%	39,6%	20,5%	22,5%	18,6%	زغوان
5121	2898	2224	5121	1,6%	0,2%	1,0%	32,6%	27,3%	36,6%	47,0%	51,8%	43,3%	19,5%	20,7%	18,5%	الزربية
6752	3785	2968	6752	2,0%	0,4%	1,3%	26,5%	22,9%	29,2%	46,9%	49,6%	44,8%	25,3%	27,1%	23,9%	بئر مشاركة
10038	5242	4797	10038	2,4%	0,5%	1,5%	29,1%	26,0%	31,8%	45,9%	49,8%	42,3%	23,6%	23,7%	23,5%	الفحص
4834	2715	2119	4834	1,1%	0,3%	0,8%	24,5%	20,3%	27,7%	50,3%	54,5%	46,9%	24,5%	24,8%	24,3%	الناظور
1502	844	657	1502	1,2%	0,3%	0,8%	20,5%	14,1%	25,4%	59,4%	66,6%	53,7%	19,4%	19,0%	19,6%	صواف
39967	21570	18397	39967	2,2%	0,6%	1,5%	30,0%	26,3%	33,1%	46,1%	49,6%	43,1%	22,4%	23,5%	21,5%	الولاية
3769878	2009607	1760271	3769878	3,6%	1,8%	2,8%	33,5%	31,4%	35,2%	42,4%	44,9%	40,2%	21,4%	21,9%	20,9%	الوطني

4-2-2- النفاذ إلى الإنترنت

في إطار متابعة "تعزيز وسائل التنفيذ وتنشيط الشراكة العالمية من أجل التنمية المستدامة"، الهدف (17) من أهداف التنمية المستدامة، وتحديد الغاية (17-8) المتمثلة في "التفعيل الكامل لبنك التكنولوجيا وآلية بناء القدرات في مجالات العلم والتكنولوجيا والابتكار لصالح أقل البلدان نمواً بحلول عام 2017، وتعزيز استخدام التكنولوجيات التمكينية، ولا سيما تكنولوجيا المعلومات والاتصالات"، بلغت نسبة استعمال الإنترنت بولاية زغوان بالنسبة للفئة العمرية (3 سنوات فما فوق) حوالي 32.4%، مقابل 44.2% على المستوى الوطني. لكن لم تتجاوز هذه النسبة 19.7% و 24.1% بكل من معتمدية صواف ومعتمدية الناظور.

بالنسبة للفجوة بين الجنسين في نسب استعمال الإنترنت للفئة العمرية (3 سنوات فما فوق)، يتقدم الرجال على النساء ب3 معتمديات من ولاية زغوان فقط، وتصل الفجوة إلى حدود 2.0 نقطة لفائدة الرجال بمعتمدية الزربية مقابل بلوغها 2.4 نقطة لفائدة النساء بمعتمدية زغوان.

⁶ الموافق للمؤشر (1-4-4) ضمن أهداف التنمية المستدامة

رسم 2-15: فجوات النوع الاجتماعي في نسبة استعمال الانترنت (3 سنوات فما فوق) بين النساء والرجال سنة 2014

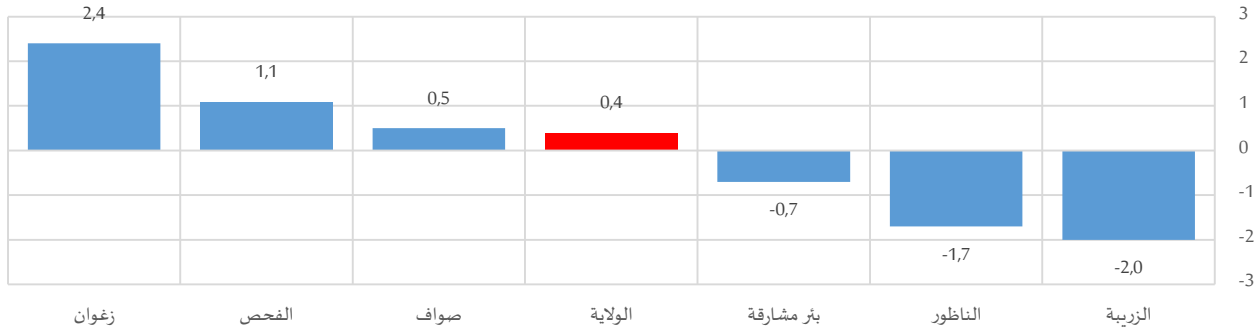

وتتفاوت حدّة الفوارق بين الجنسين في نسب استعمال الانترنت بين المعتمديات حسب الفئات العمرية دون أن تفوق الفجوات ال6 نقاط. وقد رُصدت أعلى الفجوات بكل من معتمدية الناظور ومعتمدية الزربية من خلال تقدم نسبة استعمال الانترنت عند الرجال بـ5.4 نقطة للفئة العمرية (15-29 سنة) بمعتمدية الناظور و5.0 نقطة لدى الشريحة العمرية (30-59 سنة) بمعتمدية الزربية.

رسم 2-16: فجوات النوع الاجتماعي في نسبة استعمال الانترنت (3 سنوات فما فوق) بين النساء والرجال حسب الفئة العمرية سنة 2014

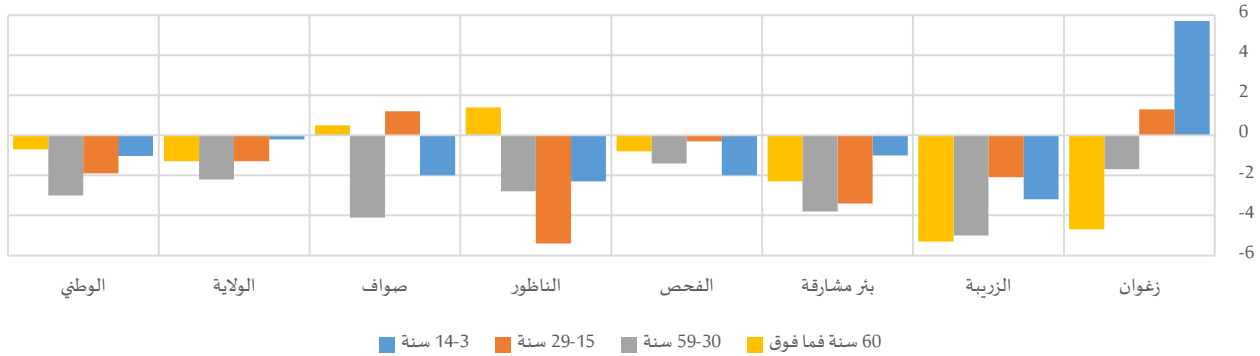

جدول 2-18: نسبة استعمال الانترنت (3 سنوات فما فوق) حسب الفئة العمرية سنة 2014⁷

المجموع	60 سنة فما فوق		سنة 59-30		سنة 29-15		سنة 14-3								
	المجموع	رجال	المجموع	رجال	المجموع	رجال	المجموع	رجال							
41,9%	43,2%	40,8%	18,1%	14,8%	19,5%	34,1%	33,2%	34,9%	58,9%	59,5%	58,2%	39,8%	42,7%	37,0%	زغوان
31,2%	30,1%	32,1%	9,0%	4,7%	10,0%	26,1%	23,1%	28,1%	43,5%	42,4%	44,5%	24,9%	23,2%	26,4%	الزربية
36,4%	36,0%	36,7%	12,4%	10,6%	12,9%	22,9%	20,7%	24,5%	54,3%	52,5%	55,9%	39,9%	39,4%	40,4%	بئر مشاركة
30,0%	30,6%	29,5%	10,0%	9,4%	10,2%	21,0%	20,2%	21,6%	46,3%	46,2%	46,5%	28,5%	27,5%	29,5%	الفحص
24,1%	23,1%	24,8%	7,1%	8,3%	6,9%	18,9%	17,2%	20,0%	35,1%	32,4%	37,8%	17,9%	16,7%	19,0%	الناظور
19,7%	20,0%	19,5%	5,8%	6,2%	5,7%	12,4%	9,8%	13,9%	29,2%	29,8%	28,6%	15,7%	14,6%	16,6%	صواف
32,4%	32,6%	32,2%	12,2%	11,2%	12,5%	24,7%	23,4%	25,6%	46,7%	46,0%	47,3%	29,2%	29,1%	29,3%	الولاية
44,2%	43,9%	44,4%	20,8%	20,3%	21,0%	35,9%	34,3%	37,3%	61,1%	60,1%	62,0%	41,9%	41,4%	42,4%	الوطني

⁷ الموافق للمؤشر (17-18) ضمن أهداف التنمية المستدامة



جدول 19-2: مستعملي الانترنت (3 سنوات فما فوق) حسب الفئة العمرية سنة 2014

المجموع			التوزيع النسبي												
			60 سنة فما فوق			59-30 سنة			29-15 سنة			14-3 سنة			
المجموع	نساء	رجال	المجموع	نساء	رجال	المجموع	نساء	رجال	المجموع	نساء	رجال	المجموع	نساء	رجال	
12172	5839	6333	2,3%	1,2%	3,3%	35,8%	32,7%	38,7%	42,3%	44,6%	40,1%	19,7%	21,6%	17,9%	زغوان
5217	2219	2998	1,0%	0,2%	1,5%	32,4%	27,7%	35,9%	48,1%	52,8%	44,6%	18,5%	19,2%	18,0%	الزربية
6510	2855	3655	1,3%	0,5%	1,8%	26,6%	23,0%	29,4%	48,4%	50,7%	46,5%	23,8%	25,7%	22,2%	بئر مشاركة
9717	4654	5063	1,4%	0,5%	2,2%	29,7%	26,5%	32,7%	47,4%	51,4%	43,7%	21,5%	21,5%	21,4%	الفحص
4340	1871	2469	0,9%	0,3%	1,3%	25,2%	21,0%	28,4%	52,2%	56,7%	48,8%	21,7%	22,0%	21,5%	الناظور
1529	674	855	0,9%	0,3%	1,4%	20,8%	13,8%	26,4%	59,9%	67,2%	54,2%	18,3%	18,7%	18,0%	صواف
39484	18111	21373	1,5%	0,7%	2,2%	30,6%	27,1%	33,6%	47,1%	50,4%	44,2%	20,8%	21,9%	19,9%	الولاية
3688896	1716920	1971977	2,8%	1,8%	3,6%	33,7%	31,7%	35,4%	43,2%	45,6%	41,1%	20,3%	20,8%	19,9%	الوطني

المحور الثالث: مشاركة المرأة في النشاط الاقتصادي ومكانتها في القوة العاملة

في إطار متابعة تعزيز النمو الاقتصادي المطرد والشامل للجميع والمستدام (الهدف 8) من أهداف التنمية المستدامة) وتحديد الوضع النشيط للشباب بين 15 و24 سنة، بلغت النسبة المئوية للذين هم خارج دائرة التعليم والعمالة والتدريب حوالي 32.0% على الصعيد الجهوي (مقابل 27.4% وطنيا)، وتراوح بين 21.2% (معتمدية زغوان) و41.7% (معتمدية صواف) بين مختلف معتمديات ولاية زغوان. وعموما، ترتفع هذه النسبة في صفوف الرجال بفارق ناهز 2.7 نقطة جهويا (ليصل إلى حدود 9.4 نقطة لصالح الرجال بمعتمدية الفحص).

بالنسبة للعاطلين والمشتغلين من السكان من الفئة العمرية (15-24 سنة)، كانت الفجوة بين الجنسين في التوزيع النسبي حسب الوضعيات الاقتصادية لهم لصالح الرجال في حين ارتفع التوزيع النسبي للنساء لدى الطالبات والمتكونات وغيرهن من غير النشيطات الأخريات (المهتمات أساسا بشؤون المنزل).

جدول 1-3: السكان (15-24 سنة) حسب الوضعيات الاقتصادية سنة 2014⁸

المجموع	التوزيع النسبي												المجموع	نساء	رجال			
	العاطلين						غير النشطين									المشتغلين		
	المجموع	نساء	رجال	المجموع	نساء	رجال	المجموع	نساء	رجال	المجموع	نساء	رجال						
5654	2857	2798	9,9%	7,8%	12,0%	11,3%	12,1%	10,4%	56,6%	58,4%	54,7%	22,3%	21,7%	22,9%	زغوان			
3841	1845	1996	9,3%	6,9%	11,6%	18,8%	20,2%	17,5%	38,2%	39,5%	37,0%	33,7%	33,5%	33,8%	الزربية			
3824	1843	1981	20,0%	13,4%	26,1%	13,5%	18,4%	8,9%	39,0%	44,2%	34,1%	27,6%	24,0%	30,9%	بئر مشاركة			
6700	3432	3268	17,9%	13,5%	22,6%	15,5%	15,3%	15,6%	44,6%	48,1%	40,9%	22,0%	23,1%	20,9%	الفحص			
5111	2618	2493	14,6%	13,9%	15,5%	25,4%	28,7%	21,9%	38,9%	38,0%	39,9%	21,1%	19,5%	22,8%	الناظور			
2278	1139	1139	20,3%	15,3%	25,4%	21,4%	25,6%	17,3%	36,7%	40,6%	32,7%	21,5%	18,5%	24,6%	صواف			
27409	13734	13675	14,9%	11,6%	18,3%	17,1%	19,1%	15,1%	43,7%	46,0%	41,3%	24,3%	23,3%	25,3%	الولاية			
1775867	882853	893014	9,8%	7,8%	11,7%	17,6%	21,8%	13,5%	53,1%	57,3%	48,9%	19,6%	13,2%	25,9%	الوطني			

رسم 1-3: فجوات النوع الاجتماعي في التوزيع النسبي بين النساء والرجال (15-24 سنة) حسب الوضعيات الاقتصادية سنة 2014

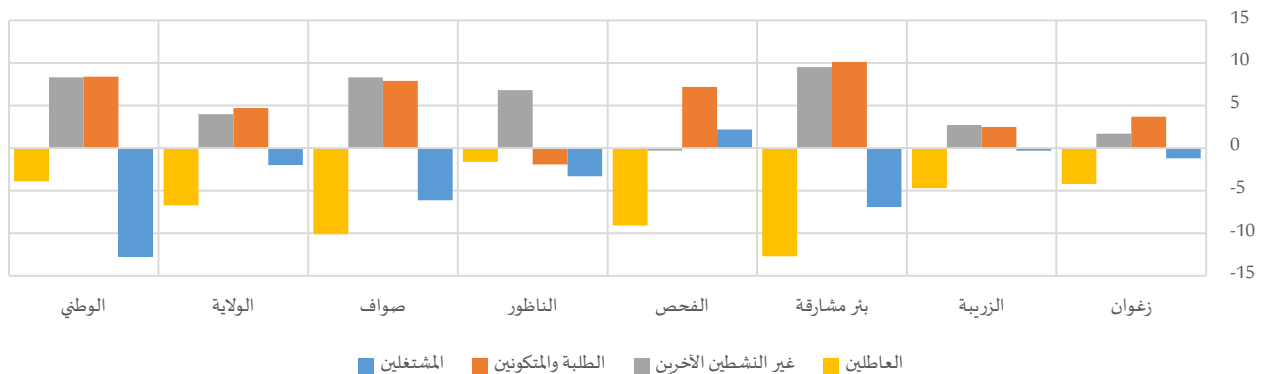

⁸ الموافق للمؤشر (1-6-8) ضمن أهداف التنمية المستدامة



وباعتبار أنّ المشاركة النشيطة للمرأة والتقليص من الفجوة بينها وبين الرجل في جميع الميادين من العناصر الأساسية لدعم المنافسة وتطوير الاقتصاد، حققت المرأة في ولاية زغوان خلال العشرية الماضية تطورا في نسبة النشاط قياسا بنسبة النشاط لدى الرجال لتبلغ 34.3% سنة 2014. وهذا ما يعني أنّ المرأة بولاية زغوان لم تعد رهينة القيد الاجتماعي التقليدي من حيث التزامها بالأشغال المنزلية فقط، بل توجهها نحو إفتكالك مكانة إقتصادية أكبر للحصول على فرصتها بسوق الشغل رغم بقاء هذه النسبة ضعيفة نسبيا مقارنة بنسبة النشاط لدى الرجل التي تبلغ 68.1%، أي الضعف تقريبا.

خارطة 1-3: فجوات النوع الاجتماعي في نسب النشاط بين النساء والرجال سنة 2014

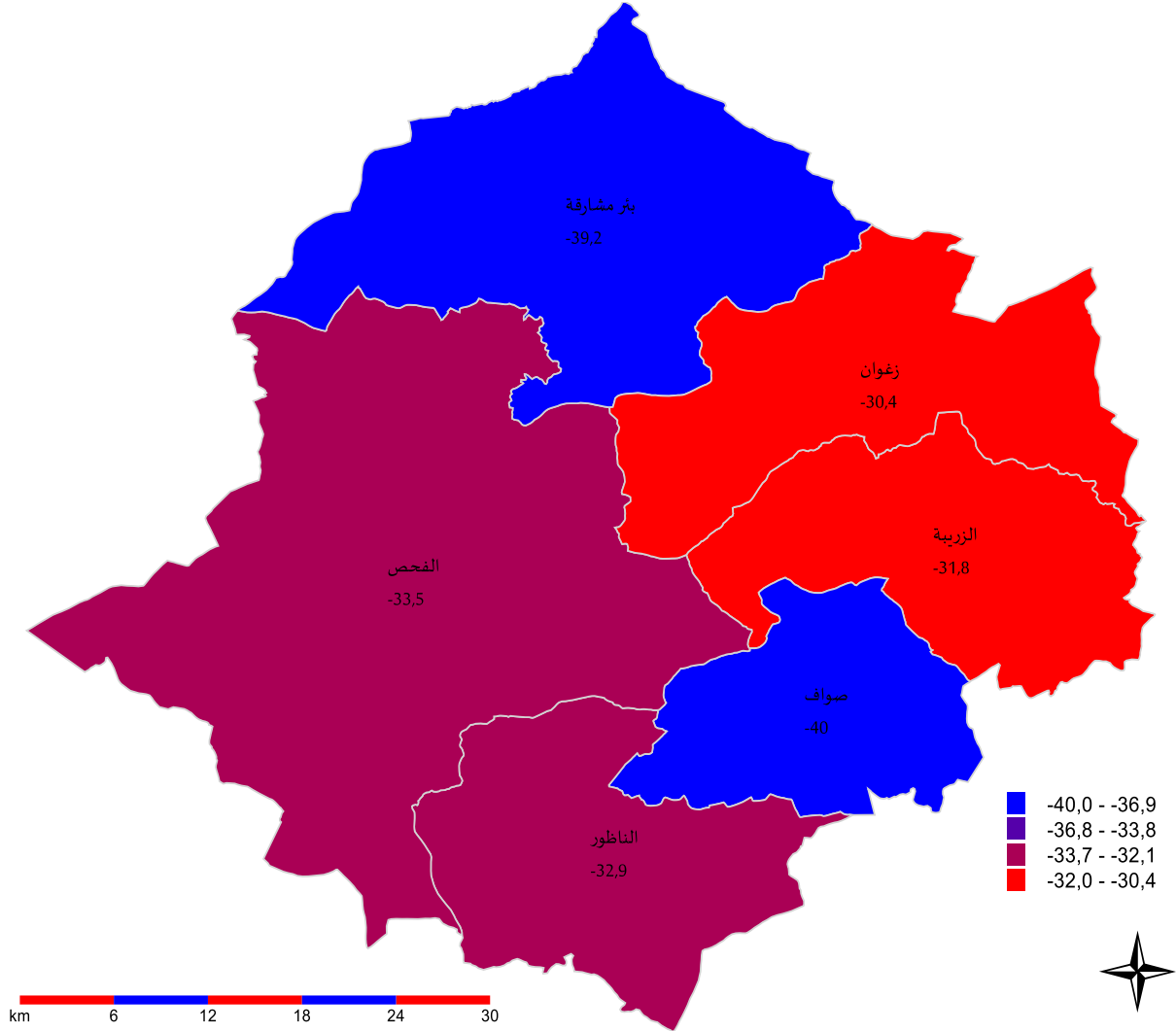

جدول 2-3: الناشطين (15 سنة فما فوق) ونسب النشاط سنة 2014

النشاط	نسبة النشاط		عدد الناشطين			
	رجال	نساء	المجموع	رجال	نساء	
المجموع	68,7%	38,3%	15715	10048	5667	زغوان
الزربية	67,8%	36,0%	9665	6325	3340	الزربية
بئر مشاركة	73,7%	34,5%	9957	6862	3096	بئر مشاركة
الفحص	68,9%	35,4%	18032	11672	6360	الفحص
الناظور	62,3%	29,4%	9712	6430	3282	الناظور
صواف	65,5%	25,5%	4313	3036	1277	صواف
الولاية	68,1%	34,3%	67394	44373	23021	الولاية
الوطني	65,5%	28,2%	3869272	2679398	1189874	الوطني

1- السكان المشتغلون (15 سنة فما فوق) 1-1- المشتغلون حسب الحالة المدنية

وفقا لتوزيع السكان المشتغلين حسب الحالة المدنية، بلغت نسبة النساء المطلقات والأرامل 4.4% مقابل 0.9% في صفوف الرجال. يحيلنا هذا إلى اعتبار أن الدافع الاجتماعي للنساء من المطلقات والأرامل هو من الأسباب الرئيسية إلى ارتفاع هذه النسب قصد الاعتماد على الذات ومقاومة الخصاصة والفقر وتلبية حاجيات أفراد العائلة خاصة بالنسبة لمن تعيل أبناءها.

على المستوى المحلي، كانت نسب المشتغلين المتزوجات أدنى من نسب المشتغلين المتزوجين حيث تراوحت الفوارق بين هذه النسب بين 6.4 نقطة (معتمدية زغوان) و22.0 نقطة (معتمدية صواف) وذلك تبعا لانعكاسات الظروف الاجتماعية والاقتصادية لوسط الإقامة. في المقابل، ترتفع نسب المشتغلين العزباوات مقارنة بنسب المشتغلين العزاب خاصة بالأوساط الريفية على غرار ماشهدته معتمدتي صواف والناظور حيث ناهزت الفجوة 18.9 نقطة و14.1 نقطة على التوالي.

رسم 2-3: فجوات النوع الاجتماعي في التوزيع النسبي بين النساء والرجال المشتغلين (15 سنة فما فوق) حسب الحالة المدنية سنة 2014

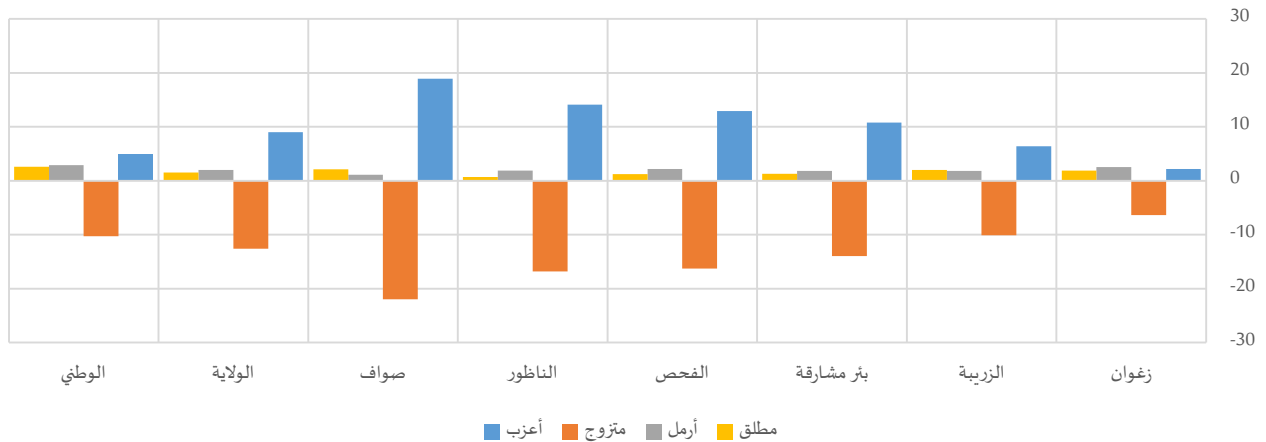



جدول 3-3: المشتغلين (15 سنة فما فوق) حسب الحالة المدنية سنة 2014

المجموع	التوزيع النسبي												زغوان	
	مطلق			أرمل			متزوج			أعزب				
	المجموع	نساء	رجال	المجموع	نساء	رجال	المجموع	نساء	رجال	المجموع	نساء	رجال		
13845	4819	9026	1,3%	2,5%	0,6%	1,2%	2,8%	0,3%	67,3%	63,2%	69,6%	30,2%	31,6%	29,4%
8649	2944	5705	1,0%	2,3%	0,3%	0,8%	2,0%	0,2%	62,8%	56,1%	66,2%	35,5%	39,7%	33,3%
7987	2270	5717	1,0%	1,9%	0,6%	0,8%	2,1%	0,3%	62,6%	52,6%	66,6%	35,6%	43,3%	32,5%
14788	4968	9819	1,0%	1,8%	0,6%	1,2%	2,7%	0,5%	68,6%	57,8%	74,1%	29,1%	37,7%	24,8%
7704	2318	5386	0,3%	0,8%	0,1%	0,9%	2,2%	0,3%	68,0%	56,3%	73,1%	30,8%	40,6%	26,5%
3228	840	2388	0,8%	2,4%	0,3%	0,8%	1,6%	0,5%	62,4%	46,1%	68,1%	36,0%	50,0%	31,1%
56201	18159	38041	1,0%	2,0%	0,5%	1,0%	2,4%	0,4%	66,1%	57,6%	70,2%	31,9%	38,0%	29,0%
3295960	922700	2373260	1,4%	3,3%	0,7%	1,2%	3,3%	0,4%	66,1%	58,7%	69,0%	31,3%	34,8%	29,9%

2-1- المشتغلون حسب المستوى التعليمي

بينت نتائج التعداد أنّ أكبر نسبة من المشتغلين تمثل ذوات المستوى التعليمي ثانوي أو أساسي مرحلة ثانية بنسبة 40.7%، بينما تمثل نسبة المشتغلين من الرجال من ذوي مستوى تعليمي ثانوي قديم أو أساسي مرحلة ثانية 37.7%، مع وجود تباين كبير في التوزيع بين المعتمديات.

من جهة أخرى، تناهز نسبة المشتغلين ذوات مستوى تعليمي عالي 19.0%، أي حوالي ضعف ما هو مسجل لدى الرجال (11.2%). هذا المؤشر يكشف ملامح إيجابية فيما يتعلق بتوجه المرأة نحو اعتلاء مراكز القرار بنسق أسرع مما هو عليه لدى الرجال، الأمر الذي يمكن أن يساهم في بلوغ هدف المساواة في هذه النقطة المبوبة ضمن أهداف التنمية المستدامة.

رسم 3-3: فجوات النوع الاجتماعي في التوزيع النسبي بين النساء والرجال المشتغلين (15 سنة فما فوق) حسب المستوى التعليمي سنة 2014

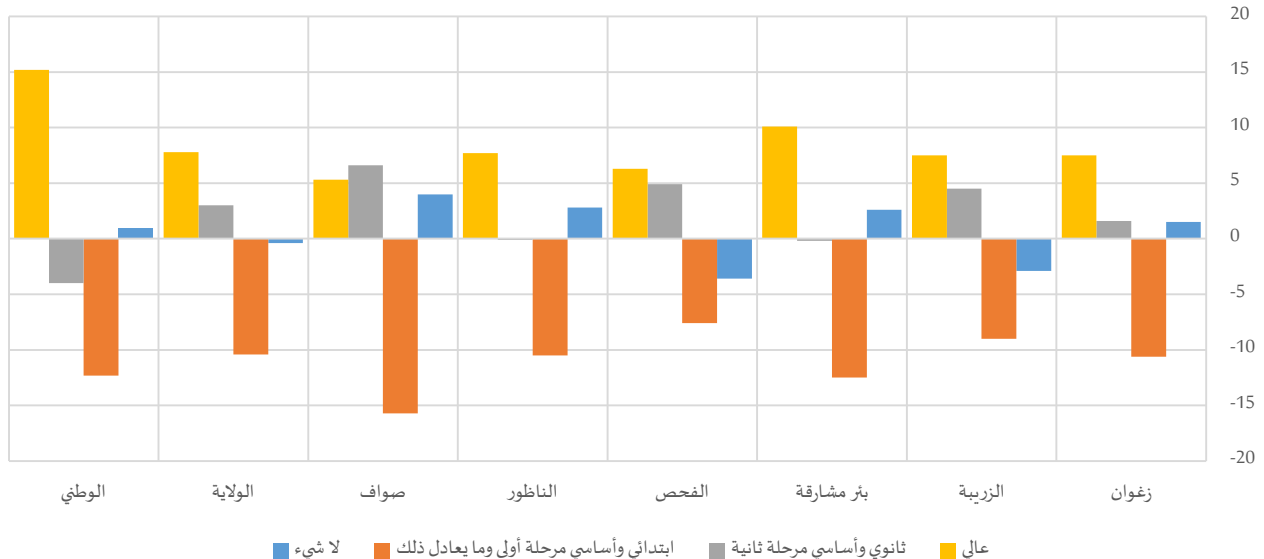

جدول 3-4: المشتغلين (15 سنوات فما فوق) حسب المستوى التعليمي سنة 2014

المجموع	عالي			ثانوي وأساسي مرحلة ثانية			ابتدائي وأساسي مرحلة أولى وما يعادل ذلك			لا شيء					
	المجموع	رجال	نساء	المجموع	رجال	نساء	المجموع	رجال	نساء	المجموع	رجال	نساء			
13845	9026	4819	20,3%	17,7%	25,2%	39,9%	39,3%	40,9%	29,5%	33,2%	22,6%	10,3%	11,3%	9,8%	زغوان
8649	5705	2944	14,3%	11,8%	19,3%	40,2%	38,7%	43,2%	30,1%	33,2%	24,2%	15,3%	13,4%	16,3%	الزربية
7987	5717	2270	10,8%	7,9%	18,0%	40,5%	40,6%	40,4%	38,3%	41,9%	29,4%	10,3%	12,2%	9,6%	بئر مشاركة
14788	9819	4968	11,5%	9,4%	15,7%	41,8%	40,2%	45,1%	32,5%	35,1%	27,5%	14,1%	11,7%	15,3%	الفحص
7704	5386	2318	11,0%	8,7%	16,4%	29,0%	29,0%	28,9%	32,2%	35,4%	24,9%	27,8%	29,7%	26,9%	الناظور
3228	2388	840	7,3%	5,9%	11,2%	32,8%	31,1%	37,7%	40,0%	44,1%	28,4%	19,9%	22,8%	18,8%	صواف
56201	38041	18159	13,7%	11,2%	19,0%	38,6%	37,7%	40,7%	32,6%	36,0%	25,6%	15,0%	14,7%	15,1%	الولاية
3295960	2373260	922700	20,7%	16,4%	31,6%	38,7%	39,8%	35,8%	30,4%	33,9%	21,6%	10,3%	11,0%	10,0%	الوطني

3-1- المشتغلون حسب الفئة العمرية

تحليل النتائج حسب الهيكلية العمرية للمشتغلين يؤكد تأثير حادثة مشروع تمكين المرأة، حيث تجاوزت نسبة المشتغلين بالفئة العمرية (15-29 سنة) نسب المشتغلين الرجال بنفس الفئة بفارق ناهز 15.6 نقطة على المستوى الجهوي. وتراوحت الفجوة على مستوى المحلي بين 10.1 نقطة (بمعمدية زغوان) و 20.9 نقطة (بمعمدية صواف). أما بالنسبة للفئة العمرية (30-59 سنة)، تجاوزت النسبة في صفوف المشتغلين الرجال ما لدى المشتغلين النساء بكافة معتمديات الولاية وبلغت الفجوة 11.7 نقطة على المستوى الجهوي.

رسم 3-4: فجوات النوع الاجتماعي في التوزيع النسبي بين النساء والرجال المشتغلين (15 سنة فما فوق) حسب الفئة العمرية سنة 2014

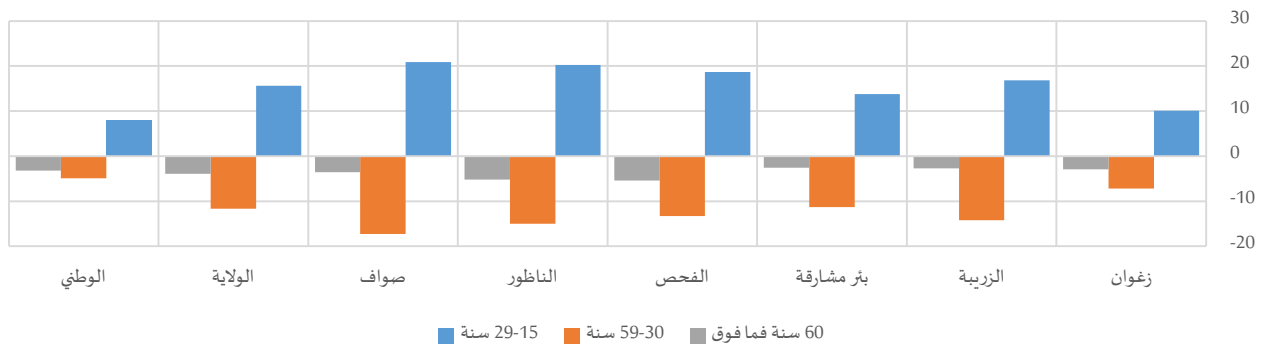

جدول 3-5: المشتغلين (15 سنة فما فوق) حسب الفئة العمرية سنة 2014

المجموع	التوزيع النسبي											
	60 سنة فما فوق			59-30 سنة			29-15 سنة					
المجموع	رجال	نساء	المجموع	رجال	نساء	المجموع	رجال	نساء	المجموع	رجال	نساء	
13845	9026	4819	3,4%	4,4%	1,5%	72,6%	75,1%	67,9%	24,0%	20,5%	30,6%	زغوان
8649	5705	2944	2,7%	3,6%	0,9%	64,3%	69,1%	54,9%	33,0%	27,3%	44,1%	الزربية
7987	5717	2270	2,9%	3,6%	1,0%	68,7%	71,9%	60,6%	28,4%	24,5%	38,3%	بئر مشاركة
14788	9819	4968	4,9%	6,7%	1,3%	71,6%	76,1%	62,8%	23,5%	17,2%	35,9%	الفحص
7704	5386	2318	5,0%	6,6%	1,4%	66,4%	70,9%	55,9%	28,6%	22,5%	42,7%	الناظور
3228	2388	840	5,2%	6,2%	2,6%	63,1%	67,6%	50,3%	31,7%	26,2%	47,1%	صواف
56201	38041	18159	3,9%	5,2%	1,3%	69,1%	72,9%	61,2%	27,0%	21,9%	37,5%	الولاية
3295960	2373260	922700	4,5%	5,4%	2,2%	71,5%	72,9%	68,0%	24,0%	21,8%	29,8%	الوطني

4-1- المشتغلون حسب قطاع التشغيل

يستقطب قطاع المناجم والطاقة أكبر عدد من المشتغلين بنسبة 26.4% من مجموع المشتغلين، مقابل 58.8% لدى النساء و22.7% لدى الرجال. في مرتبة ثانية، 20.5% من مواطني التشغيل تتبع قطاع التربية والصحة والخدمات الإدارية، تمثل النسبة لدى النساء 49% مقابل 20.3% لدى الرجال.

ويستقطب قطاع الفلاحة والصيد البحري 9.0% من النساء المشتغلات، في حين يغطي 15.0% من الرجال المشتغلين. وفي كل من قطاعي البناء والأشغال العامة والنقل والمواصلات، شهدت تقدم نسب الرجال المشتغلين بها مقارنة بالنسب المسجلة لدى النساء.

ومتابعة للهدف (9) من أهداف التنمية المستدامة لـ"إقامة بني تحتية قادرة على الصمود، وتحفيز التصنيع الشامل للجميع والمستدام، وتشجيع الابتكار"، كانت نسب المشتغلين في قطاع الصناعات المعملية ضعيفة (1.6%) بولاية زغوان لضعف النسيج الصناعي وطبيعة الأنشطة الاقتصادية بها. هذا الضعف كان أكبر حدة في صفوف النساء من خلال وجود 0.4% فقط من المشتغلات في هذا القطاع، مقابل 2.1% من المشتغلين الرجال.

جدول 3-6: المشتغلين (15 سنوات فما فوق) حسب قطاع التشغيل سنة 2014

	التوزيع النسبي														
	التجارة			البناء والأشغال العامة			المناجم والطاقة			الصناعات المعملية ⁹			الفلاحة والصيد البحري		
	المجموع	نساء	رجال	المجموع	نساء	رجال	المجموع	نساء	رجال	المجموع	نساء	رجال	المجموع	نساء	رجال
زغوان	7,6%	4,7%	9,1%	9,0%	0,6%	13,4%	32,1%	48,7%	23,3%	1,8%	0,6%	2,5%	9,4%	6,0%	11,2%
الزربية	5,8%	3,5%	6,9%	14,8%	0,3%	22,3%	42,2%	70,0%	27,9%	2,9%	0,9%	4,0%	7,6%	5,5%	8,7%
بئر مشاركة	7,6%	9,2%	6,9%	7,1%	0,2%	9,9%	46,2%	58,0%	41,5%	2,5%	0,3%	3,4%	12,6%	8,3%	14,3%
الفحص	9,7%	4,2%	12,4%	13,2%	0,5%	19,6%	34,4%	67,7%	17,6%	0,8%	0,1%	1,2%	14,3%	5,4%	18,8%
الناظور	8,2%	2,6%	10,6%	21,6%	0,9%	30,5%	22,7%	49,5%	11,1%	0,3%	0,1%	0,4%	22,7%	24,2%	22,1%
صواف	6,0%	4,4%	6,5%	30,1%	2,1%	40,0%	21,1%	51,8%	10,4%	0,9%	0,3%	1,1%	15,8%	18,6%	14,8%
الولاية	7,8%	4,7%	9,4%	13,7%	0,6%	19,9%	34,4%	58,8%	22,7%	1,6%	0,4%	2,1%	13,1%	9,0%	15,0%
الوطني	13,2%	9,0%	14,8%	14,5%	0,9%	19,7%	18,3%	30,3%	13,7%	1,7%	0,7%	2,1%	10,5%	8,0%	11,5%

المجموع	التوزيع النسبي											
	خدمات أخرى			التربية والصحة والخدمات الإدارية			النقل والمواصلات					
	المجموع	نساء	رجال	المجموع	نساء	رجال	المجموع	نساء	رجال	المجموع	نساء	رجال
زغوان	13845	4819	9026	6,3%	5,4%	6,8%	30,2%	33,2%	28,6%	3,6%	0,8%	5,1%
الزربية	8649	2944	5705	6,2%	4,3%	7,2%	17,6%	15,1%	18,9%	2,8%	0,2%	4,1%
بئر مشاركة	7987	2270	5717	4,8%	5,2%	4,6%	16,0%	18,2%	15,1%	3,1%	0,5%	4,1%
الفحص	14788	4968	9819	5,7%	4,6%	6,3%	17,9%	17,1%	18,3%	4,0%	0,4%	5,8%
الناظور	7704	2318	5386	5,3%	4,2%	5,8%	17,0%	18,4%	16,5%	2,1%	0,1%	3,0%
صواف	3228	840	2388	6,2%	5,0%	6,7%	18,2%	17,6%	18,4%	1,7%	0,2%	2,2%
الولاية	56201	18159	38041	5,8%	4,8%	6,3%	20,5%	21,4%	20,1%	3,2%	0,4%	4,5%
الوطني	3295960	922700	2373260	11,8%	13,6%	11,1%	25,2%	36,3%	20,9%	4,9%	1,2%	6,3%

⁹ الموافق للمؤشر (2-2-9) ضمن أهداف التنمية المستدامة

5-1- المشتغلون حسب المهنة

من خلال توزيع المشتغلين حسب المهنة، 30.1% من المشتغلين هم من مشغلو التجهيزات والآلات وعمال التجميع. أما على مستوى النوع الاجتماعي، يبرز التوزيع النسبي تقدم نسب النساء خاصة في مهن تشغيل التجهيزات بالمصانع وعمال التجميع، حيث تبلغ نسبتهن 49.0% مقابل 21.1% من الرجال في هذه المهنة، أي بفارق ناهز 27.9 نقطة. بالنسبة للمهن الخاصة بالعملة وغير المختصين، بلغت نسبة النساء المشتغلات بهذه المهنة 17.3%، مقابل 18.8% في صفوف الرجال. وأمام إقبال الرجال على المهن التقليدية بولاية زغوان من خلال استقطاب 17.1% من الرجال المشتغلين، لم تتجاوز نسبة النساء المشتغلات بالمهن ذات الطابع التقليدي 4.1% من مجموع النساء المشتغلات. فيما يتعلق بأعوان الخدمات المباشرة للخواص والتجارة والباعة، تمثل المشتغلات بهذه المهنة 5.6% من مجموع المشتغلات، مقابل 17.9% لدى الرجال.

ومتابعة لـ"تحقيق المساواة بين الجنسين وتمكين كل النساء والفتيات"، الهدف (5) من أهداف التنمية المستدامة، خاصة في مجال "كفالة مشاركة المرأة مشاركة كاملة وفعالة وتكافؤ الفرص المتاحة لها للقيادة على قدم المساواة مع الرجل على جميع مستويات صنع القرار في الحياة السياسية والاقتصادية والعامة"، ناهزت نسب النساء بولاية زغوان والمتقلدات لمناصب إدارية عليا (مديرين وإطارات التسيير والوكلاء) 1.5% من مجموع المشتغلات (مقابل 3.6% على المستوى الوطني)، أي حوالي نصف النسبة المسجلة في صفوف الرجال (3.3%).

جدول 7-3: المشتغلين (15 سنوات فما فوق) حسب المهنة سنة 2014

التوزيع النسبي															
أعوان الخدمات المباشرة للخواص والتجار والباعة			المستخدمون الإداريون			المهن الوسطى			المهن الفكرية والعلمية			المديرون وإطارات التسيير والوكلاء			زغوان
المجموع	نساء	رجال	المجموع	نساء	رجال	المجموع	نساء	رجال	المجموع	نساء	رجال	المجموع	نساء ¹⁰	رجال	
14,7%	6,8%	18,9%	8,4%	10,3%	7,3%	6,4%	7,6%	5,8%	9,7%	13,3%	7,8%	5,0%	3,1%	6,0%	
13,7%	4,3%	18,5%	3,3%	3,1%	3,4%	5,4%	4,9%	5,7%	5,5%	6,9%	4,8%	2,2%	1,0%	2,8%	
13,1%	7,9%	15,2%	5,0%	7,3%	4,1%	4,3%	4,8%	4,0%	4,4%	8,1%	3,0%	2,0%	1,5%	2,2%	
14,1%	5,3%	18,5%	3,4%	3,6%	3,3%	3,4%	3,9%	3,1%	6,7%	8,6%	5,8%	2,1%	0,7%	2,7%	
12,8%	4,0%	16,5%	2,3%	2,6%	2,2%	2,1%	2,5%	1,9%	7,6%	11,0%	6,1%	1,9%	0,8%	2,5%	
14,8%	3,8%	18,6%	2,0%	2,8%	1,7%	2,2%	2,5%	2,2%	4,8%	6,8%	4,1%	1,6%	0,6%	1,9%	
13,9%	5,6%	17,9%	4,6%	5,6%	4,1%	4,3%	4,9%	4,0%	7,0%	9,7%	5,6%	2,8%	1,5%	3,3%	
17,0%	11,2%	19,3%	4,8%	8,1%	3,5%	6,0%	9,1%	4,8%	11,4%	19,2%	8,4%	4,7%	3,6%	5,1%	
التوزيع النسبي															
المجموع			العمال والمستخدمون غير المختصين			مشغلو التجهيزات والآلات وعمال التجميع			حرفيو وعمال المهن ذات الطابع التقليدي			الفلاحون والعمال الماهرين في الفلاحة والصيد البحري			زغوان
المجموع	نساء	رجال	المجموع	نساء	رجال	المجموع	نساء	رجال	المجموع	نساء	رجال	المجموع	نساء	رجال	
13845	4819	9026	20,6%	21,1%	20,3%	23,0%	32,4%	18,0%	8,2%	4,2%	10,3%	4,0%	1,1%	5,5%	
8649	2944	5705	11,1%	10,8%	11,3%	37,6%	62,2%	24,9%	17,1%	4,7%	23,5%	4,0%	2,0%	5,0%	
7987	2270	5717	18,3%	21,9%	16,8%	35,7%	40,0%	34,0%	11,6%	6,4%	13,6%	5,7%	2,1%	7,1%	
14788	4968	9819	17,6%	10,2%	21,4%	35,0%	62,9%	21,0%	9,8%	2,9%	13,3%	7,9%	1,9%	10,9%	
7704	2318	5386	21,9%	28,5%	19,1%	22,6%	45,8%	12,7%	20,1%	2,6%	27,6%	8,6%	2,2%	11,4%	
3228	840	2388	22,2%	18,1%	23,7%	21,6%	48,1%	12,3%	21,7%	5,6%	27,4%	9,0%	11,6%	8,1%	
56201	18159	38041	18,3%	17,3%	18,8%	30,1%	49,0%	21,1%	12,9%	4,1%	17,1%	6,2%	2,2%	8,1%	
3295960	922700	2373260	20,1%	17,5%	21,1%	14,9%	21,1%	12,4%	14,1%	5,9%	17,3%	7,0%	4,3%	8,1%	

¹⁰ الموافق للمؤشر (2-5-5) ضمن أهداف التنمية المستدامة

6-1- المشتغلون مسب الوضعية المهنية

یشکل أصحاب المؤسسات الاقتصادية الخاصة 16.0% من مجموع مشتغلي ولاية زغوان، لكن لا تمثل النساء سوى 7.5% من مجموع النساء المشتغلات في حين تبلغ نسبة الرجال من أصحاب المؤسسات الاقتصادية الخاصة 19.9% من مجموع الرجال المشتغلين. في المقابل، تفوق نسبة المشتغلات كأجيرات نسبة المشتغلين من الأجراء الرجال بفارق 12.1 نقطة. ويعزى هذا الاختلاف إلى بقاء مبادرة بعث المشاريع مرتفعة نسبيا لدى الرجال مقارنة بالمرأة التي كان حضورها بالدرجة الأولى مركزا على الشغل بصفة أجرة.

جدول 3-8: المشتغلين (15 سنوات فما فوق) حسب الوضعية المهنية سنة 2014

المجموع	التوزيع النسبي																		المجموع		
	حالة أخرى			يعمل لدى الأسرة بدون أجر			متدرب			أجير			لحسابه الخاص بدون أجر			لحسابه الخاص وله أجر					
	المجموع	نساء	رجال	المجموع	نساء	رجال	المجموع	نساء	رجال	المجموع	نساء	رجال	المجموع	نساء	رجال	المجموع	نساء	رجال			
13845	4819	9026	0,0%	0,0%	0,0%	0,4%	0,5%	0,4%	0,1%	0,2%	0,1%	83,5%	90,5%	79,8%	9,3%	5,8%	11,1%	6,6%	2,9%	8,6%	زغوان
8649	2944	5705	0,1%	0,1%	0,1%	0,5%	0,8%	0,3%	0,2%	0,1%	0,2%	87,2%	92,4%	84,5%	7,6%	4,6%	9,1%	4,5%	2,0%	5,8%	الزربية
7987	2270	5717	0,1%	0,0%	0,1%	0,3%	0,2%	0,3%	0,1%	0,2%	0,1%	86,6%	91,4%	84,7%	9,0%	6,6%	9,9%	3,9%	1,6%	4,8%	بئر مشاركة
14788	4968	9819	0,2%	0,1%	0,2%	0,5%	0,5%	0,6%	0,2%	0,3%	0,1%	80,1%	92,1%	74,0%	13,7%	4,9%	18,2%	5,3%	2,0%	7,0%	الفحص
7704	2318	5386	0,1%	0,1%	0,1%	0,9%	1,5%	0,7%	0,2%	0,2%	0,2%	80,4%	92,0%	75,4%	10,0%	4,8%	12,2%	8,5%	1,4%	11,5%	الناظور
3228	840	2388	0,4%	0,4%	0,4%	0,6%	1,1%	0,4%	0,7%	0,4%	0,8%	84,2%	88,1%	82,9%	10,0%	9,6%	10,1%	4,1%	0,4%	5,4%	صواف
56201	18159	38041	0,1%	0,1%	0,1%	0,5%	0,7%	0,5%	0,2%	0,2%	0,2%	83,2%	91,4%	79,3%	10,3%	5,5%	12,5%	5,7%	2,0%	7,4%	الولاية
3295960	922700	2373260	0,2%	0,2%	0,2%	1,2%	1,9%	0,9%	0,2%	0,2%	0,1%	78,9%	86,2%	76,0%	12,2%	7,7%	14,0%	7,4%	3,9%	8,8%	الوطني

7-1- المشتغلون مسب طبيعة العمل

يُبرز التوزيع النسبي حسب طبيعة العمل فوارق بين الجنسين خاصة بالنسبة لممارسي الأعمال غير المنتظمة والظرفية، حيث بلغت نسبة المشتغلات في هذا الصنف 4.4% مقابل 11.8% في صفوف الرجال على الصعيد الجهوي. ومحليا، انتشرت هذه الأعمال خاصة في صفوف مشتغلي معتمدية صواف من خلال استقطاب 12.8% من النساء و26.7% من الرجال. من جهة أخرى، ترتفع نسبة النساء المشتغلات بصفة منتظمة ومؤقتة (قصير المدى) إلى حدود 26.6%، في حين لا تمثل النسبة سوى 21.5% من الرجال المشتغلين بهذه الصفة على المستوى الجهوي.

رسم 3-5: فجوات النوع الاجتماعي في التوزيع النسبي بين النساء والرجال المشتغلين (15 سنة فما فوق) حسب طبيعة العمل سنة 2014

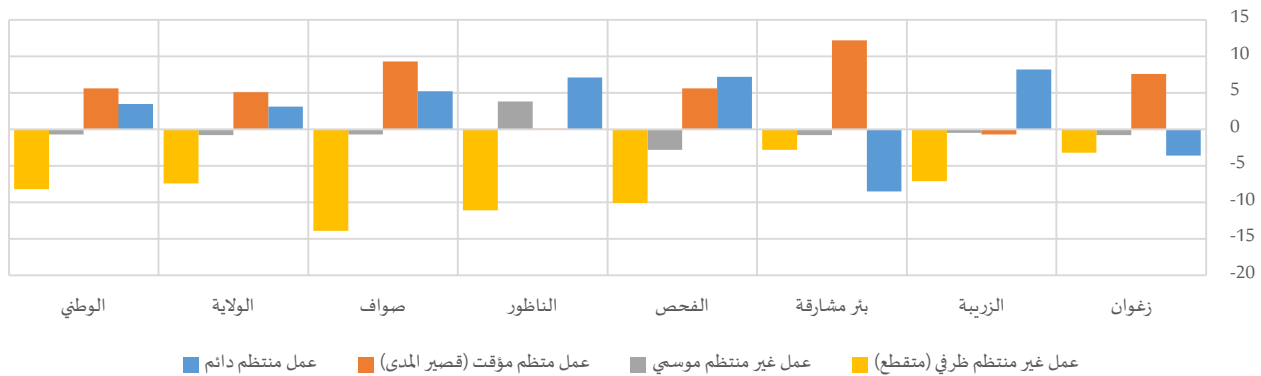



جدول 3-9: المشتغلين (15 سنوات فما فوق) حسب طبيعة العمل سنة 2014

المجموع	التوزيع النسبي												المجموع	نساء	رجال		
	عمل غير منتظم ظريفي (متقطع)			عمل غير منتظم موسمي			عمل منتظم مؤقت (قصير المدى)			عمل منتظم دائم							
المجموع	نساء	رجال	المجموع	نساء	رجال	المجموع	نساء	رجال	المجموع	نساء	رجال	المجموع	نساء	رجال			
13845	4819	9026	4,4%	2,3%	5,5%	3,7%	3,2%	4,0%	22,6%	27,6%	20,0%	69,2%	66,9%	70,5%	زغوان		
8649	2944	5705	7,6%	2,9%	10,0%	2,0%	1,7%	2,2%	23,3%	22,9%	23,6%	67,1%	72,5%	64,3%	الزربية		
7987	2270	5717	5,7%	3,7%	6,5%	3,2%	2,6%	3,4%	26,9%	35,6%	23,4%	64,2%	58,1%	66,6%	بئر مشاركة		
14788	4968	9819	12,6%	5,9%	16,0%	4,0%	2,2%	5,0%	17,1%	20,8%	15,2%	66,3%	71,1%	63,9%	الفحص		
7704	2318	5386	12,6%	4,8%	15,9%	9,9%	12,5%	8,7%	31,7%	31,7%	31,6%	45,9%	50,9%	43,8%	الناظور		
3228	840	2388	23,1%	12,8%	26,7%	4,4%	3,9%	4,6%	23,6%	30,5%	21,2%	48,9%	52,8%	47,6%	صواف		
56201	18159	38041	9,4%	4,4%	11,8%	4,3%	3,8%	4,6%	23,2%	26,6%	21,5%	63,1%	65,2%	62,1%	الولاية		
3295960	922700	2373260	13,5%	7,6%	15,8%	4,8%	4,3%	5,0%	13,9%	17,9%	12,3%	67,8%	70,3%	66,9%	الوطني		

8-1- المشتغلون حسب مدة عقد العمل

بينت النتائج أنّ أغلب المشتغلين بولاية زغوان (32.6%) يشتغلون بدون عقد إما لحسابهم الخاص أو معينين عائليين أو ما شابه ذلك. وشملت هذه الظاهرة أساسا الرجال بفارق ناهز 15.6 نقطة على المستوى الجهوي مقارنة بالنساء، وبصفة متفاوتة بين مختلف معتمديات ولاية زغوان ليصل الفارق حدود 18.8 نقطة. في المقابل، امتازت النساء باشتغالهن وفقا لعقد عمل (بمدة غير محددة أو محددة) حيث بلغت نسبة المشتغلات في الصدد 78.0%، مقابل 62.4% من الرجال المشتغلين.

رسم 3-6: فجوات النوع الاجتماعي في التوزيع النسبي بين النساء والرجال المشتغلين (15 سنة فما فوق) حسب مدة عقد العمل سنة 2014

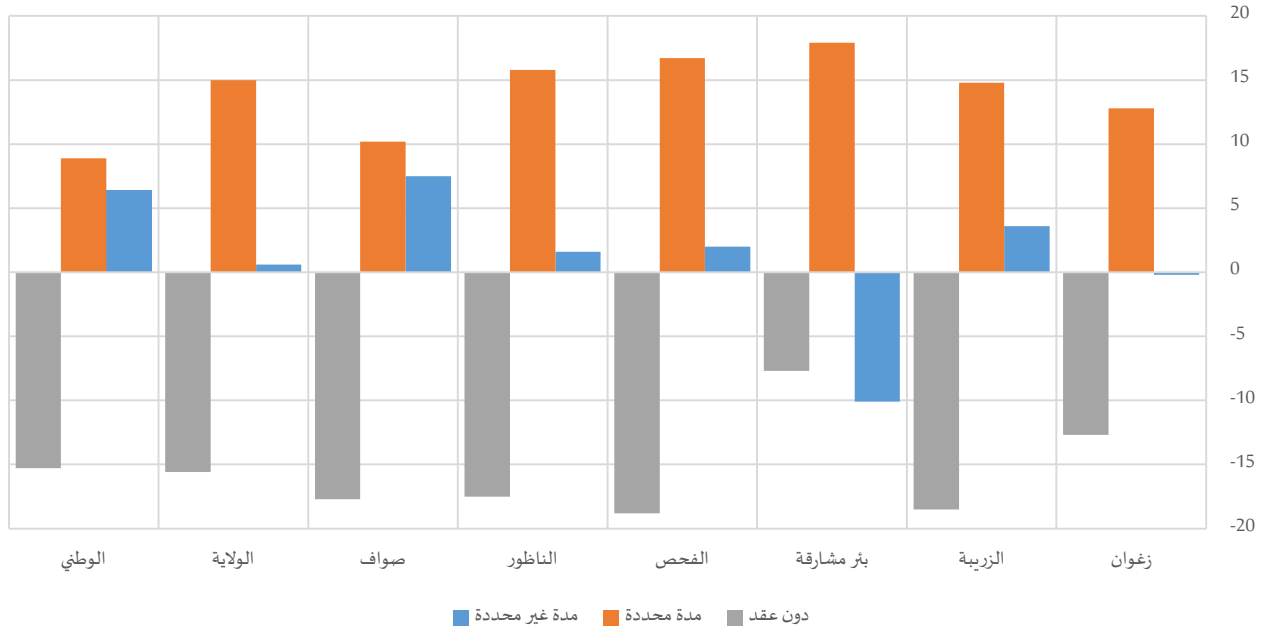

جدول 3-10: المشتغلين (15 سنوات فما فوق) حسب مدة عقد العمل سنة 2014

المجموع	التوزيع النسبي											
	دون عقد			مدة محددة			مدة غير محددة					
	المجموع	نساء	رجال	المجموع	نساء	رجال	المجموع	نساء	رجال			
13845	4819	9026	21,9%	13,6%	26,3%	30,2%	38,6%	25,8%	47,9%	47,8%	48,0%	زغوان
8649	2944	5705	32,0%	19,8%	38,3%	31,4%	41,2%	26,4%	36,6%	39,0%	35,4%	الزربية
7987	2270	5717	18,0%	12,4%	20,1%	34,1%	46,9%	29,0%	47,9%	40,7%	50,8%	بئر مشاركة
14788	4968	9819	40,4%	27,9%	46,7%	21,6%	32,7%	16,0%	38,1%	39,4%	37,4%	الفحص
7704	2318	5386	48,7%	36,5%	54,0%	25,5%	36,6%	20,8%	25,8%	26,9%	25,3%	الناظور
3228	840	2388	42,9%	29,8%	47,5%	26,7%	34,3%	24,1%	30,4%	35,9%	28,4%	صواف
56201	18159	38041	32,6%	22,0%	37,6%	27,8%	38,0%	23,0%	39,6%	40,0%	39,4%	الولاية
3295960	922700	2373260	43,2%	32,2%	47,5%	16,3%	22,7%	13,8%	40,5%	45,1%	38,7%	الوطني

2- السكان العاطلين (15 سنة فما فوق)

2-1- البطالة حسب الحالة المدنية

بلغ الفارق في نسبة البطالة بين النساء والرجال في ولاية زغوان ما يقارب 6.8 نقطة. ويُفسر هذا بارتفاع نسبة النشاط لدى النساء مقابل الضعف النسبي لفرص العمل لديهن أمام الرجال. كما أنّ تغيير هيكلية المستوى التعليمي لدى النساء ساهمت في انتقالها من مشغلة بصفة معينة عائلية إلى صاحبة شهادة باحثة عن شغل خارج الإطار الأسري. وفي تحليل لنسبة البطالة حسب الحالة المدنية، ترتفع الفجوة بين الجنسين في نسب البطالة بين النساء والرجال خاصة بالنسبة للمتزوجين والعزاب، وقد يُفسر باعتماد الأسرة على المرأة في العناية بالأطفال والقيام بشؤون المنزل والاتكال على الرجل في توفير الموارد الاقتصادية. وللملاحظة، فقد تميزت معتمدي صواف والزربية بتدني نسب النساء المشغلات المقارنة بنسب الرجال المشتغلين بنفس الوضعية العائلية وذلك من خلال فوارق ناهزت 20.0 نقطة و10.8 نقطة على التوالي.

رسم 3-7: فجوات النوع الاجتماعي في نسب البطالة بين النساء والرجال (15 سنة فما فوق) حسب الحالة المدنية سنة 2014

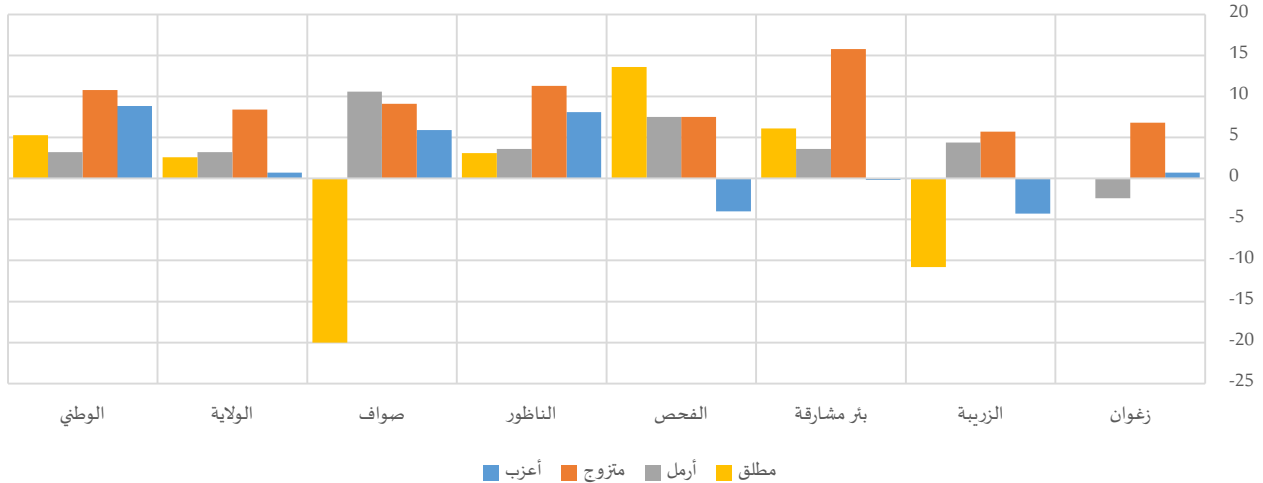

جدول 11-3: نسبة البطالة (15 سنوات فما فوق) حسب الحالة المدنية سنة 2014

	أعزب			متزوج			أرمل			مطلق			المجموع	
	رجال	نساء	المجموع	رجال	نساء	المجموع	رجال	نساء	المجموع	رجال	نساء	المجموع	رجال	نساء
زغوان	23,0%	23,7%	23,2%	3,4%	10,2%	5,7%	11,4%	9,0%	9,5%	10,9%	10,9%	10,2%	15,0%	11,9%
الزربية	19,0%	14,7%	17,4%	4,3%	10,0%	6,1%	6,6%	11,0%	10,2%	5,8%	16,6%	8,1%	11,9%	10,5%
بئر مشاركة	32,2%	32,0%	32,1%	6,3%	22,1%	10,6%	18,3%	21,9%	21,0%	17,3%	11,2%	14,8%	16,7%	19,8%
الفحص	36,8%	32,8%	35,1%	5,6%	13,1%	7,8%	4,5%	12,0%	10,2%	22,6%	9,0%	17,5%	15,9%	18,0%
الناظور	31,6%	39,7%	35,1%	8,9%	20,2%	12,0%	5,6%	9,2%	8,3%	27,0%	23,9%	26,2%	16,2%	20,7%
صواف	39,0%	44,9%	41,3%	9,4%	18,5%	11,3%	8,0%	18,6%	14,1%	17,3%	37,3%	23,8%	21,3%	25,2%
الولاية	29,7%	30,4%	30,0%	5,7%	14,1%	8,3%	8,9%	12,1%	11,4%	15,4%	12,8%	14,5%	14,3%	16,6%
الوطني	25,3%	34,1%	28,3%	3,8%	14,6%	6,7%	6,1%	9,3%	8,6%	14,6%	9,3%	12,8%	11,4%	14,8%

2-2- البطالة حسب المستوى التعليمي

تشمل النسبة الأكبر من العاطلين عن العمل الذين لهم مستوى تعليمي عالي بنسبة 18.4% من مجموع نشيطي ولاية زغوان. وتتفاهم البطالة في هذا المستوى خاصة في صفوف النساء مقارنة بالرجال حيث بلغت النسبة 25.0% و12.0% على التوالي، وذلك لارتفاع المستوى التعليمي لدى النساء.

رسم 3-8: فجوات النوع الاجتماعي في نسب البطالة بين النساء والرجال (15 سنة فما فوق) حسب المستوى التعليمي سنة 2014

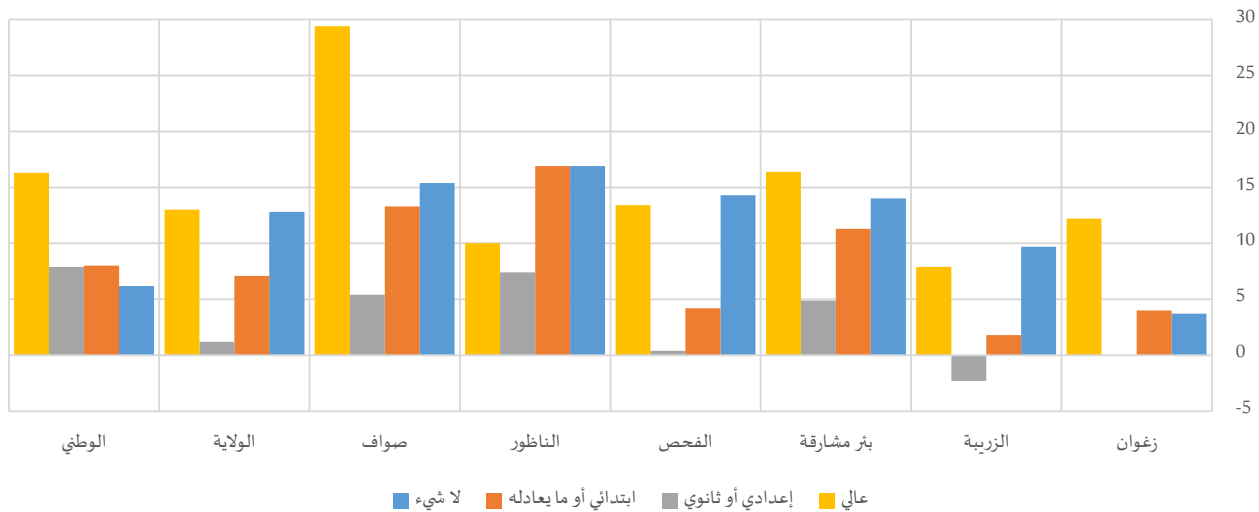

جدول 12-3: نسبة البطالة (15 سنة فما فوق) حسب المستوى التعليمي سنة 2014

	لا شيء			ابتدائي أو ما يعادله			إعدادي أو ثانوي			عالي			المجموع	
	رجال	نساء	المجموع	رجال	نساء	المجموع	رجال	نساء	المجموع	رجال	نساء	المجموع	رجال	نساء
زغوان	12,6%	16,3%	14,1%	7,9%	11,9%	9,0%	11,9%	11,9%	11,9%	9,0%	21,2%	14,7%	10,2%	15,0%
الزربية	6,8%	16,5%	9,9%	10,8%	12,6%	11,3%	11,3%	9,0%	10,5%	9,0%	13,7%	9,6%	9,8%	11,9%
بئر مشاركة	16,4%	30,4%	21,7%	13,2%	24,5%	15,9%	20,7%	25,6%	22,1%	29,6%	13,2%	21,9%	16,7%	26,7%
الفحص	11,5%	25,8%	16,0%	12,2%	16,4%	13,5%	19,9%	20,3%	20,0%	31,0%	17,6%	24,4%	15,9%	21,9%
الناظور	14,9%	31,8%	21,2%	15,9%	32,8%	20,6%	17,9%	25,3%	20,3%	25,9%	15,9%	20,7%	16,2%	29,4%
صواف	15,8%	31,2%	21,1%	18,7%	32,0%	21,5%	28,4%	33,8%	30,1%	44,9%	15,5%	30,3%	21,3%	34,2%
الولاية	12,7%	25,5%	17,2%	12,4%	19,5%	14,3%	17,2%	18,4%	17,6%	25,0%	12,0%	18,4%	14,3%	21,1%
الوطني	8,8%	15,0%	10,7%	9,3%	17,3%	11,0%	13,4%	21,3%	15,6%	28,8%	12,5%	20,3%	11,4%	22,5%

3-2- البطالة حسب الفئة العمرية

في العموم، بينت نسب البطالة بمعتمديات ولاية زغوان حسب الهيكلية العمرية تقلص الفوارق بين النساء والرجال بانخفاض الفئات العمرية للنشيطين. وقد تمّ رصد أدنى الفوارق على المستوى الجهوي في صفوف الفئة العمرية 15-29 سنة فأكثر (2.4 نقطة لصالح الرجال).

في المقابل، سُجّلت أعلى الفجوات بين الجنسين في صفوف مسني معتمديتي الزريبة وبئر المشاركة من خلال ارتفاع نسب البطالة لدى النساء بـ 22.6 نقطة و 17.9 نقطة على التوالي مقارنة بالرجال.

رسم 3-9: فجوات النوع الاجتماعي في نسب البطالة بين النساء والرجال (15 سنة فما فوق) حسب الفئة العمرية سنة 2014

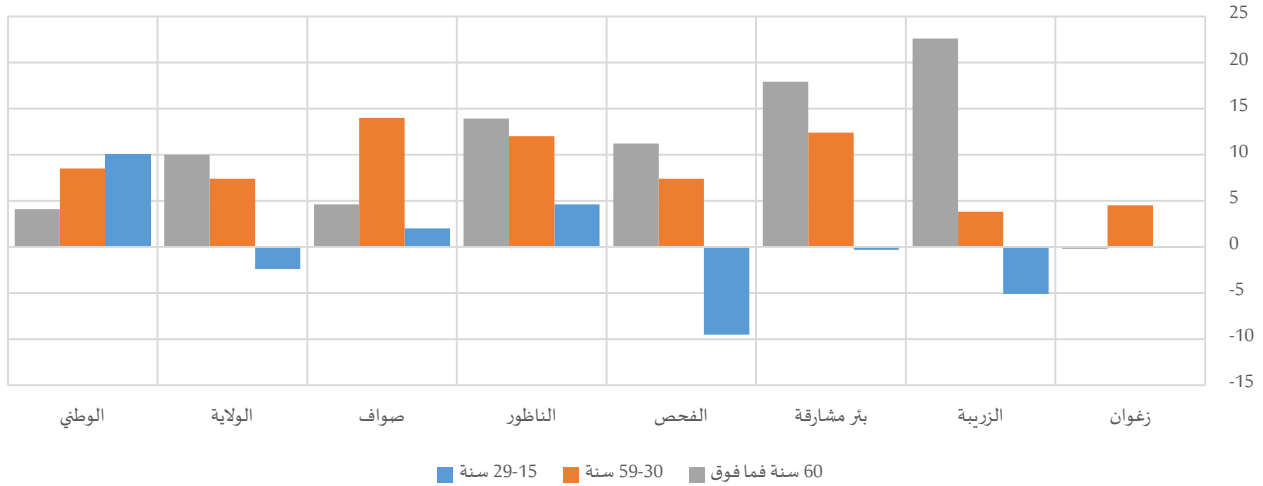

جدول 3-13: نسبة البطالة (15 سنة فما فوق) حسب الفئة العمرية سنة 2014

المجموع	سنة 60 فما فوق			سنة 29-30			سنة 15-29			المجموع		
	نساء	رجال	المجموع	نساء	رجال	المجموع	نساء	رجال				
11,9%	15,0%	10,2%	4,4%	4,2%	4,4%	6,9%	9,9%	5,4%	24,9%	24,8%	24,9%	زغوان
10,5%	11,9%	9,8%	6,1%	25,4%	2,8%	6,9%	9,5%	5,7%	17,1%	14,3%	19,4%	الزريبة
19,8%	26,7%	16,7%	12,7%	28,4%	10,5%	12,2%	21,1%	8,7%	34,2%	34,0%	34,3%	بئر مشاركة
18,0%	21,9%	15,9%	6,9%	17,0%	5,8%	10,6%	15,7%	8,3%	35,8%	30,8%	40,3%	الفحص
20,7%	29,4%	16,2%	7,5%	20,0%	6,1%	13,6%	22,2%	10,2%	34,8%	37,2%	32,6%	الناظور
25,2%	34,2%	21,3%	9,0%	13,0%	8,4%	15,1%	25,8%	11,8%	40,8%	42,0%	40,0%	صواف
16,6%	21,1%	14,3%	7,2%	16,0%	6,0%	10,0%	15,2%	7,8%	30,6%	29,3%	31,7%	الولاية
14,8%	22,5%	11,4%	5,0%	8,5%	4,4%	8,7%	14,7%	6,2%	30,2%	36,4%	26,4%	الوطني

4-2- مدة البطالة

يختلف المشهد العام لتوزيع العاطلات والعاطلين عن العمل وفقا لمدة البطالة، لكن لا تتجاوز مدة بطالة أغلب العاطلين السنة من خلال 37.0% من النساء العاطلات و 41.6% من الرجال العاطلين على المستوى الجهوي. محليا، تتعمق الفوارق بين الجنسين للذين لا تتجاوز مدة بطالتهم السنة لتتعدى 9 نقاط لفائدة الرجال ببعض المعتمديات على غرار معتمدية الناظور (10.4 نقطة) ومعتمدية صواف (9.0 نقطة).

رسم 3-10: فجوات النوع الاجتماعي في التوزيع النسبي بين النساء والرجال العاطلين (15 سنة فما فوق) حسب مدة البطالة سنة 2014

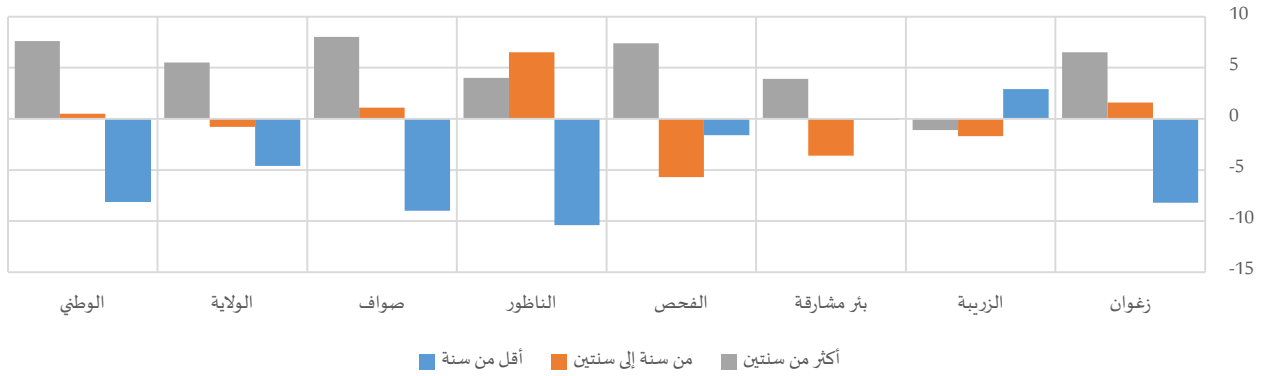

جدول 3-14: العاطلين (15 سنة فما فوق) حسب مدة البطالة سنة 2014

المجموع	المجموع		أكثر من سنتين			من سنة إلى سنتين			أقل من سنة			
	رجال	نساء	رجال	نساء	المجموع	رجال	نساء	المجموع	رجال	نساء		
1870	1022	848	30,2%	36,7%	31,5%	30,8%	32,4%	30,8%	39,0%	30,8%	35,3%	زغوان
1015	619	396	31,5%	30,4%	20,9%	21,5%	19,8%	48,1%	46,9%	49,8%	48,1%	الزربية
1971	1145	826	13,7%	17,6%	37,6%	39,1%	35,5%	47,1%	47,1%	47,0%	47,1%	بئر مشاركة
3244	1853	1391	26,1%	33,5%	36,7%	39,1%	33,4%	34,1%	34,8%	33,2%	34,1%	الفحص
2008	1044	964	25,7%	29,7%	33,2%	30,1%	36,6%	39,1%	44,1%	33,7%	39,1%	الناظور
1085	648	437	19,7%	27,7%	34,2%	33,8%	34,9%	42,9%	46,5%	37,5%	42,9%	صواف
11194	6332	4862	24,3%	29,8%	33,7%	34,0%	33,2%	39,6%	41,6%	37,0%	39,6%	الولاية
573313	306138	267175	34,8%	42,4%	28,3%	28,1%	28,6%	33,3%	37,1%	29,0%	33,3%	الوطني

3- الوضعية الاقتصادية لرئيس الأسرة

أفرزت البيانات أن 3.8% من رؤساء أسر ولاية زغوان هم في حالة بطالة، في حين يمثل المشتغلون 63.8% وغير النشيطين 32.5%. لكن تختلف التركيبة بين الجنسين، ففي حين يُمثل الرجال المشتغلون قرابة 69.9% من رؤساء الأسر الرجال، تصل هذه النسبة إلى حدود 19.7% لدى رئيسات الأسر النساء. وتنقلب الصورة بالنسبة لغير النشيطين، حيث تبلغ نسبة الرجال رؤساء الأسر غير النشيطين 26.1%، مقابل 78.2% كنسبة النساء رئيسات الأسر غير النشيطات.

رسم 3-11: فجوات النوع الاجتماعي في التوزيع النسبي بين النساء والرجال رؤساء الأسر حسب الوضعية الاقتصادية سنة 2014

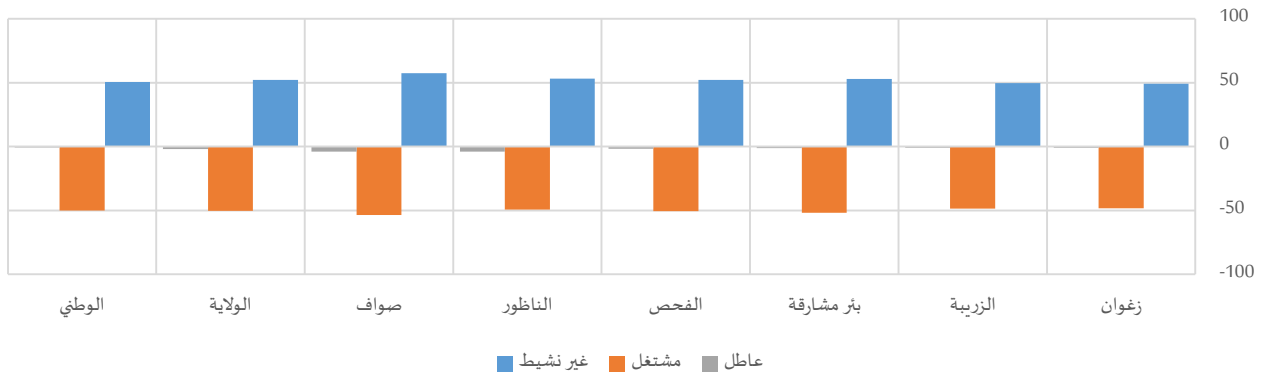

جدول 3-15: رؤساء الأسر حسب الوضعية الاقتصادية سنة 2014

المجموع	التوزيع النسبي											المجموع	
	عاطل			مشتغل			غير نشيط			المجموع	نساء		رجال
	المجموع	نساء	رجال	المجموع	نساء	رجال	المجموع	نساء	رجال				
9951	1196	8755	2,2%	1,3%	2,3%	67,1%	24,7%	72,9%	30,7%	74,0%	24,8%	زغوان	
6247	760	5487	2,9%	2,0%	3,0%	63,6%	20,9%	69,5%	33,5%	77,1%	27,5%	الزربية	
5830	545	5285	4,6%	3,4%	4,7%	67,1%	20,2%	72,0%	28,3%	76,4%	23,4%	بئر مشاركة	
11589	1403	10186	3,6%	2,2%	3,8%	64,7%	20,3%	70,9%	31,6%	77,4%	25,3%	الفحص	
6976	981	5995	5,7%	2,3%	6,2%	58,2%	15,8%	65,2%	36,1%	81,9%	28,6%	الناظور	
2968	401	2567	5,5%	2,0%	6,0%	55,5%	9,3%	62,8%	39,0%	88,6%	31,2%	صواف	
43562	5287	38275	3,8%	2,1%	4,0%	63,8%	19,7%	69,9%	32,5%	78,2%	26,1%	الولاية	
2772332	401105	2371227	2,4%	1,8%	2,5%	62,4%	19,6%	69,6%	35,2%	78,6%	27,9%	الوطني	

ووفقا للوضعية المهنية، 77.5% من رؤساء الأسر المشتغلين هم من الأجراء، حيث يمثلون 85.8% و 77.4% على التوالي من مجموع النساء رئيسات الأسر والرجال رؤساء الأسر المشتغلين. كما تفوق نسبة النساء رئيسات الأسر اللاتي تعملن لدى الأسر بدون أجر (معين أو شريك عائلي وما إلى ذلك) نسبة الرجال رؤساء الأسر من نفس الفئة من خلال 0.5% مقابل 0.3%، لكون المرأة رئيسة الأسرة هي القائمة بدرجة أكبر بالأشغال الاقتصادية لدى العائلة دون أي أجر مادي مقارنة بالرجل رئيس الأسر.

جدول 3-16: رؤساء الأسر المشتغلين حسب الوضعية المهنية سنة 2014

المجموع	التوزيع النسبي														المجموع	
	يعمل لدى الأسرة بدون أجر وحالات أخرى			أجير			لحسابه الخاص بدون أجراء			لحسابه الخاص وله أجراء			المجموع	نساء		رجال
	المجموع	نساء	رجال	المجموع	نساء	رجال	المجموع	نساء	رجال	المجموع	نساء	رجال				
6691	295	6396	0,1%	0,3%	0,1%	78,3%	86,3%	78,1%	11,8%	8,3%	12,0%	9,6%	5,1%	9,8%	زغوان	
3972	159	3814	0,3%	1,3%	0,2%	81,6%	86,4%	81,9%	10,4%	7,3%	10,6%	7,2%	5,0%	7,3%	الزربية	
3919	111	3807	0,2%	0,0%	0,2%	83,3%	90,1%	83,2%	10,7%	7,1%	10,8%	5,7%	2,7%	5,8%	بئر مشاركة	
7513	286	7227	0,5%	0,8%	0,5%	72,3%	83,3%	72,1%	19,1%	10,9%	19,4%	7,9%	5,1%	8,0%	الفحص	
4068	155	3913	0,2%	0,0%	0,2%	74,4%	88,9%	74,1%	13,1%	9,7%	13,3%	11,9%	1,3%	12,4%	الناظور	
1652	38	1615	0,6%	0,0%	0,7%	81,6%	71,8%	81,9%	12,2%	28,2%	11,8%	5,5%	0,0%	5,6%	صواف	
27815	1044	26771	0,3%	0,5%	0,3%	77,5%	85,8%	77,4%	13,6%	9,7%	13,8%	8,3%	4,1%	8,5%	الولاية	
1734905	79215	1655690	0,4%	1,0%	0,4%	73,4%	80,8%	73,4%	15,4%	12,7%	15,6%	10,4%	5,6%	10,6%	الوطني	

4- النوع الاجتماعي والتغطية الاجتماعية

من خلال دراسة وضعية مشغلي الفئة العمرية (18-59) سنة، بلغ عدد المنخرطين بالصناديق الاجتماعية بولاية زغوان حوالي 39.0 ألف منخرط، علما وأن عدد المنخرطين الإجمالي يتجاوز ذلك بكثير إذا ما أخذنا بعين الاعتبار الفئات العمرية التي تفوق 60 سنة. وناهزت نسبة انخراط مشغلي الفئة العمرية (18-59) سنة 73.3%، بفارق ناهز 4.7 نقطة لصالح النساء حيث بلغت نسبة الانخراط لدى الرجال 73.3% مقابل 78.0% لدى النساء. على مستوى المعتمديات، سجلت الفجوة بين الجنسين في نسب الانخراط تفاوتات لصالح النساء بجل المعتمديات تراوحت بين 4.6 نقطة (بمعتمدية زغوان) وحوالي 11.5 نقطة (بمعتمدية الفحص). في المقابل، كانت نسب التغطية أفضل في صفوف الرجال فقط بمعتمدية بئر مشاركة بفارق ناهز 4.0 نقطة.



خارطة 2-3: فجوات النوع الاجتماعي في نسب التغطية الاجتماعية بين النساء والرجال المشتغلين (18-59 سنة) سنة 2014

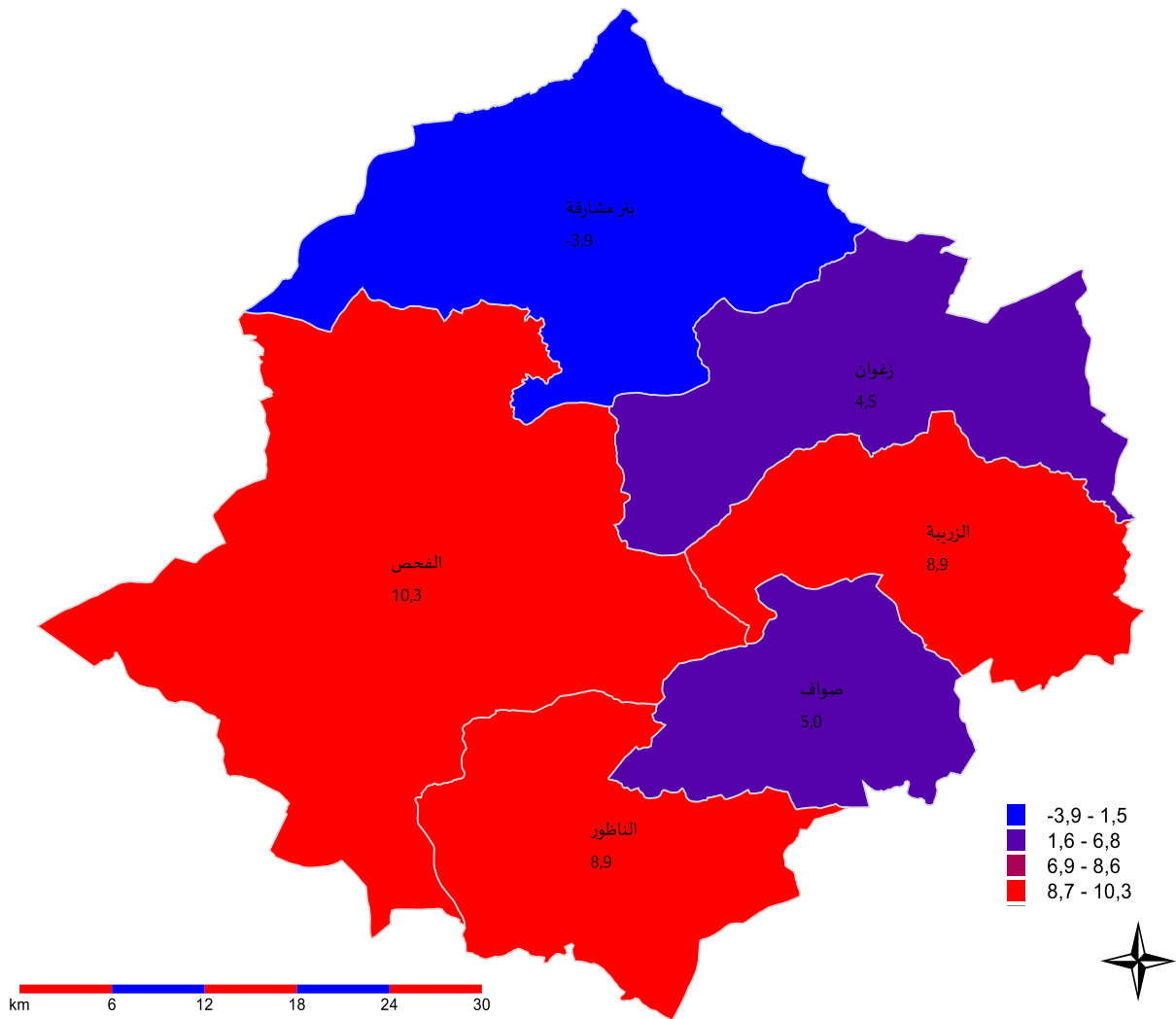

جدول 3-17: المشتغلين (18-59 سنة) حسب نوعية التغطية الاجتماعية سنة 2014

المجموع	التوزيع النسبي														
	لا يعرف			غير متخرط			الصندوق الوطني للضمان الاجتماعي			الصندوق الوطني للتقاعد والحيلة الاجتماعية					
المجموع	نساء	رجال	المجموع	نساء	رجال	المجموع	نساء	رجال	المجموع	نساء	رجال	المجموع	نساء	رجال	
13285	4699	8586	0,6%	0,4%	0,6%	19,2%	16,3%	20,8%	52,7%	54,7%	51,6%	27,5%	28,5%	27,0%	زغوان
8292	2859	5433	0,2%	0,2%	0,3%	22,2%	16,4%	25,3%	61,4%	70,1%	56,8%	16,2%	13,3%	17,6%	الزربية
7647	2202	5445	0,8%	1,0%	0,8%	21,1%	23,8%	19,9%	63,7%	59,1%	65,5%	14,4%	16,1%	13,7%	بئر مشاركة
13928	4834	9094	1,6%	0,8%	2,0%	25,3%	18,6%	28,9%	57,7%	67,6%	52,5%	15,4%	13,0%	16,6%	الفحص
7166	2212	4953	0,4%	0,4%	0,4%	41,6%	35,4%	44,3%	44,0%	49,1%	41,7%	14,1%	15,1%	13,6%	الناطور
3010	796	2214	0,2%	0,1%	0,2%	45,6%	41,9%	46,9%	39,7%	45,1%	37,7%	14,6%	12,9%	15,2%	صواف
53329	17603	35725	0,8%	0,5%	0,9%	26,0%	21,4%	28,2%	55,1%	60,2%	52,5%	18,2%	17,8%	18,3%	الولاية
3106738	889177	2217561	0,8%	0,7%	0,9%	33,8%	32,5%	34,4%	43,7%	41,0%	44,8%	21,6%	25,9%	19,9%	الوطني

1-4- التغطية الاجتماعية مسبب الوضعية المهنية

من خلال دراسة التغطية الاجتماعية للمشتغلين من الفئة العمرية (18-59) سنة وفقا لوضعيتهم المهنية، تشمل التغطية أساسا الأجراء، حيث يمثلون 93.9% و 82.6% على التوالي من مجموع النساء المنخرطات والرجال المنخرطين. ويقدر ما شملت التغطية الاجتماعية النساء الأجراء بمختلف معتمديات ولاية زغوان، كانت نسبة الرجال المشتغلين لحسابهم الخاص مرتفعة مقارنة بحجم النساء المنخرطات المشتغلات لحسابهن الخاص.

رسم 3-12: فجوات النوع الاجتماعي في التوزيع النسبي بين النساء والرجال المشتغلين (18-59 سنة) المنخرطين حسب الوضعية المهنية سنة 2014

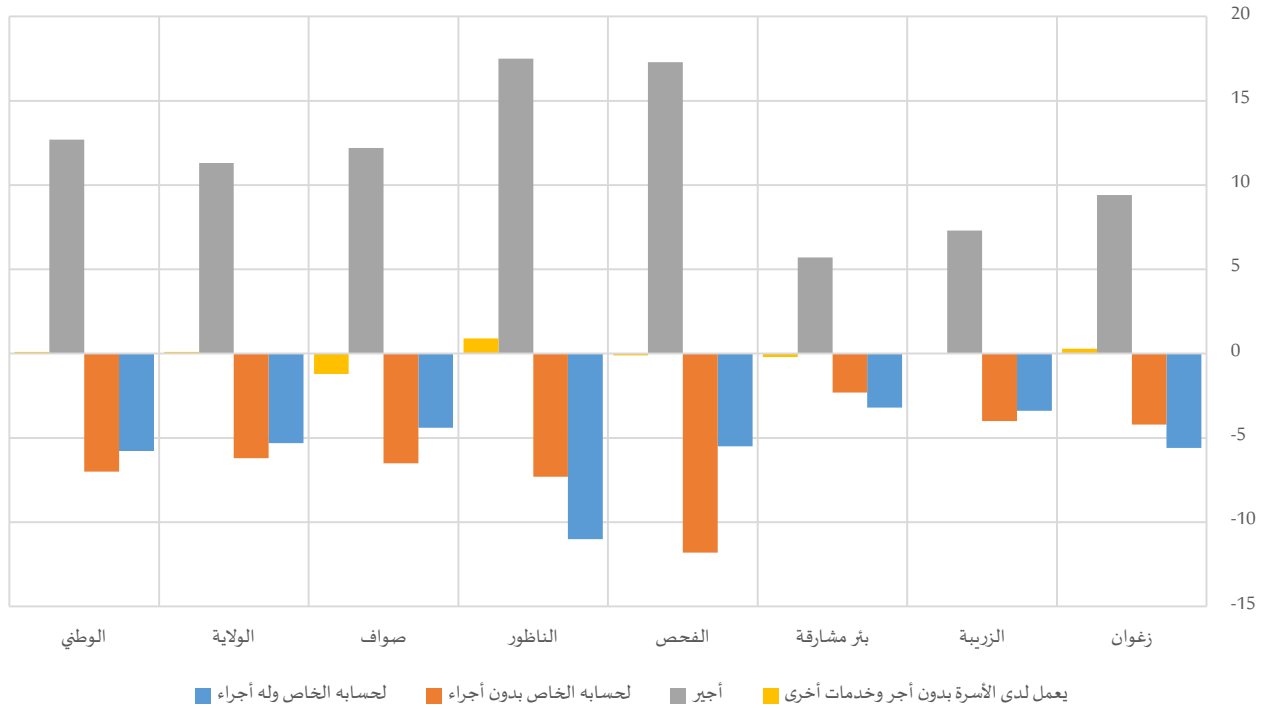

جدول 3-18: المشتغلين (18-59 سنة) المنخرطين حسب الوضعية المهنية سنة 2014

المجموع	التوزيع النسبي														
			يعمل لدى الأسرة بدون أجر وخدمات أخرى			أجراء			لحسابه الخاص بدون أجراء			لحسابه الخاص وله أجراء			
	نساء	رجال	المجموع	نساء	رجال	المجموع	نساء	رجال	المجموع	نساء	رجال	المجموع	نساء	رجال	
10516	3854	6663	0,3%	0,5%	0,2%	85,8%	92,0%	82,6%	7,6%	4,9%	9,1%	6,1%	2,6%	8,2%	زغوان
6347	2349	3998	0,4%	0,4%	0,4%	90,1%	95,2%	87,9%	5,5%	3,1%	7,1%	3,4%	1,3%	4,7%	الزربية
5910	1643	4267	0,3%	0,2%	0,4%	90,3%	94,7%	89,0%	5,6%	3,9%	6,2%	3,5%	1,2%	4,4%	بئر مشاركة
10096	3867	6229	0,6%	0,6%	0,7%	82,9%	94,2%	76,9%	10,7%	3,5%	15,3%	5,1%	1,7%	7,2%	الفحص
4048	1381	2668	0,5%	1,1%	0,2%	82,1%	94,1%	76,6%	8,1%	3,3%	10,6%	8,7%	1,5%	12,5%	الناظور
1602	456	1146	1,4%	0,5%	1,7%	88,6%	97,7%	85,5%	6,5%	1,8%	8,3%	3,2%	0,0%	4,4%	صواف
38519	13548	24971	0,5%	0,5%	0,4%	86,2%	93,9%	82,6%	7,8%	3,8%	10,0%	5,1%	1,7%	7,0%	الولاية
2005048	586035	1419013	0,5%	0,6%	0,5%	82,6%	91,9%	79,2%	8,8%	3,9%	10,9%	7,7%	3,6%	9,4%	الوطني

بالنسبة للمشتغلین غیر المنخرطین، عموما لا توجد فجوات كبيرة بین الجنسین على المستوى الجهوی وعلى مستوى أغلب المعتمديات وفقا للوضعیة المهنیة. بعض الاستثناءات تمّ رصدھا ببعض الحالات. فقد فاقت نسبة النساء المشتغلات كأجیرات من غیر المنخرطات نظراءھم من الرجال بأكثر من 10 نقاط بمعتمدیتی الناظور (12.9 نقطة) والفحص (11.4 نقطة)، فی حین وصلت الفجوة إلى حدود 5.6 نقاط لصالح الرجال بمعتمدية صواف.

رسم 3-13: فجوات النوع الاجتماعي في التوزيع النسبي بين النساء والرجال المشتغلين (18-59 سنة) غیر المنخرطين حسب الوضعیة المهنیة سنة 2014

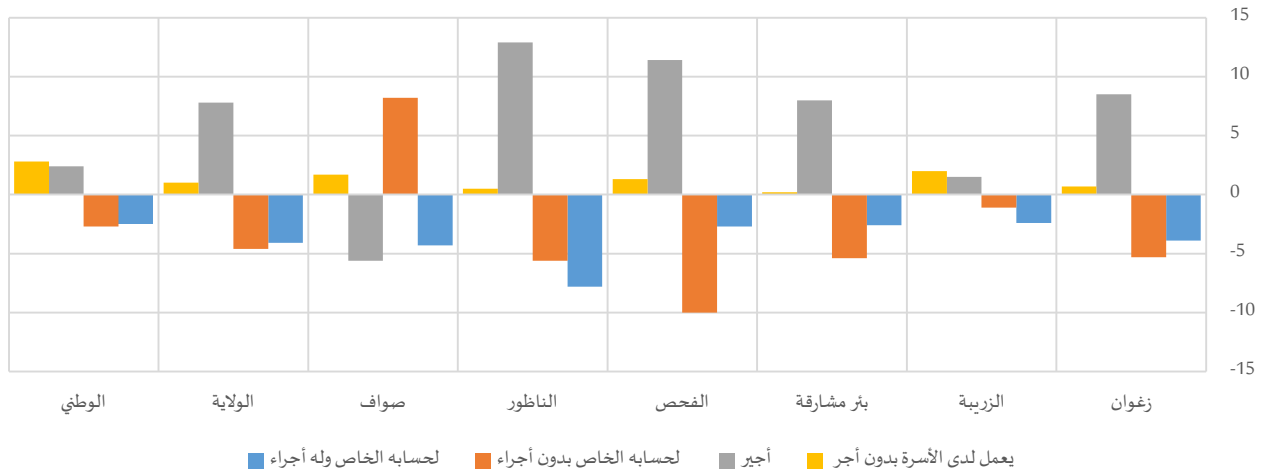

جدول 3-19: المشتغلين (18-59 سنة) غیر المنخرطين حسب الوضعیة المهنیة سنة 2014

المجموع	التوزيع النسبي												المجموع		
	يعمل لدى الأسرة بدون أجر		أجیر			لحسابه الخاص بدون أجر			لحسابه الخاص وله أجر						
	نساء	رجال	المجموع	نساء	رجال	المجموع	نساء	رجال	المجموع	نساء	رجال				
2516	755	1761	1,7%	2,2%	1,5%	78,7%	84,6%	76,1%	13,9%	10,2%	15,5%	5,7%	3,0%	6,9%	زغوان
1819	463	1356	1,8%	3,3%	1,3%	79,1%	80,2%	78,7%	12,8%	12,0%	13,1%	6,3%	4,5%	6,9%	الزربية
1594	521	1073	1,1%	1,2%	1,0%	76,7%	82,1%	74,1%	17,8%	14,2%	19,6%	4,3%	2,6%	5,2%	بئر مشاركة
3500	895	2605	1,5%	2,5%	1,2%	76,0%	84,5%	73,1%	17,4%	10,0%	20,0%	5,0%	3,0%	5,7%	الفحص
2901	762	2139	1,8%	2,2%	1,7%	79,8%	89,3%	76,4%	11,3%	7,2%	12,8%	7,1%	1,3%	9,1%	الناظور
1346	329	1017	2,0%	3,3%	1,6%	82,4%	78,1%	83,7%	11,7%	17,9%	9,7%	3,9%	0,7%	5,0%	صواف
13675	3724	9951	1,7%	2,4%	1,4%	78,4%	84,1%	76,3%	14,4%	11,0%	15,6%	5,6%	2,6%	6,7%	الولاية
1037389	284564	752825	3,1%	5,1%	2,3%	74,7%	76,5%	74,1%	16,3%	14,4%	17,1%	5,8%	4,0%	6,5%	الوطني

2-4- النقطیة الإجتماعیة مسب مدة عقد العمل

يعمل أغلب المشتغلین المتمتعین بالتغطية الإجتماعیة بعقود عمل غیر محددة المدة (46.8%)، یلهم من يعملون بعقد محدد المدة (28.1%). وقد فاقت الفجوات بین الجنسین الـ15 نقطة ببعض معتمديات ولاية زغوان. ففي حین ترتفع نسب المنخرطات اللواتی يعملن بعقود محددة المدة مقارنة بالرجال بجل معتمديات ولاية زغوان، فاقت نسب الرجال المتمتعین بالتغطية الإجتماعیة الذین يعملون بعقد غیر محدد المدة أو دون عقد نسب النساء بنفس طبیعة عقد العمل بجل معتمديات الولاية (ناهزت الفجوة 15.6 نقطة و15.7 نقطة و15.4 نقطة لصالح الرجال بمعتمدية صواف ومعتمدية الناظور ومعتمدية الفحص على التوالي).



رسم 3-14: فجوات النوع الاجتماعي في التوزيع النسبي بين النساء والرجال المشتغلين (18-59 سنة) المنخرطين حسب مدة عقد العمل سنة 2014

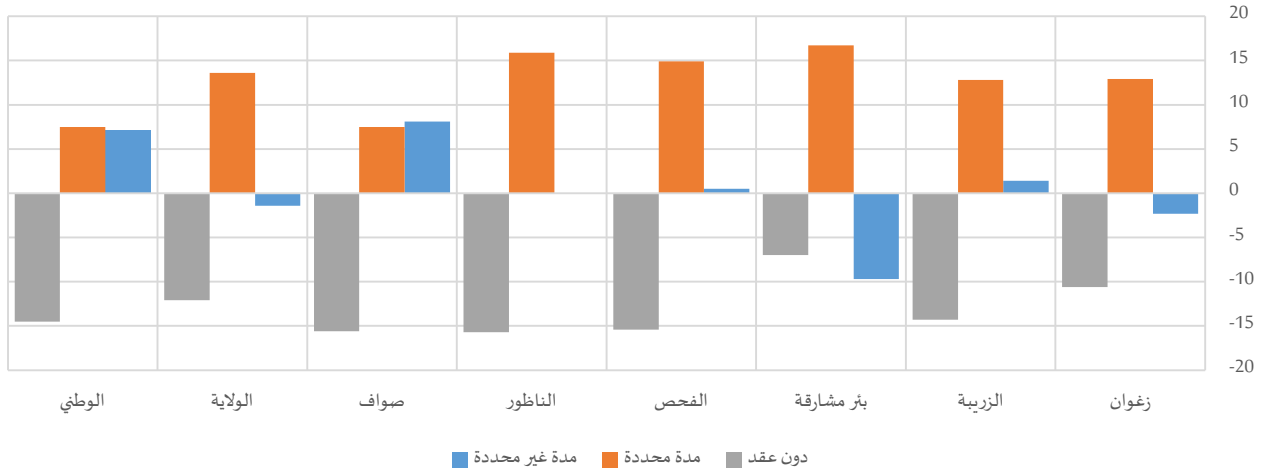

جدول 3-20: المشتغلين (18-59 سنة) المنخرطين حسب مدة عقد العمل سنة 2014

المجموع	التوزيع النسبي									الولاية	الرجال	النساء	المجموع	
	دون عقد			مدة محددة			مدة غير محددة							
	المجموع	رجال	نساء	المجموع	رجال	نساء	المجموع	رجال	نساء					
10516	3854	6663	17,5%	10,8%	21,4%	27,4%	35,5%	22,6%	55,2%	53,7%	56,0%	زغوان		
6347	2349	3998	24,2%	15,2%	29,5%	32,8%	40,9%	28,1%	43,0%	43,9%	42,5%	الزربية		
5910	1643	4267	14,4%	9,3%	16,3%	32,9%	45,0%	28,3%	52,7%	45,7%	55,4%	بئر مشاركة		
10096	3867	6229	34,5%	25,0%	40,4%	21,9%	31,1%	16,2%	43,6%	43,9%	43,4%	الفحص		
4048	1381	2668	35,8%	25,4%	41,1%	31,9%	42,4%	26,5%	32,3%	32,3%	32,3%	الناظور		
1602	456	1146	32,1%	20,9%	36,5%	26,1%	31,5%	24,0%	41,8%	47,6%	39,5%	صواف		
38519	13548	24971	25,1%	17,2%	29,3%	28,1%	36,9%	23,3%	46,8%	45,9%	47,3%	الولاية		
2005048	586035	1419013	30,4%	20,1%	34,6%	15,6%	20,9%	13,4%	54,0%	59,0%	51,9%	الوطني		

رسم 3-15: فجوات النوع الاجتماعي في التوزيع النسبي بين النساء والرجال المشتغلين (18-59 سنة) غير المنخرطين حسب مدة عقد العمل سنة 2014

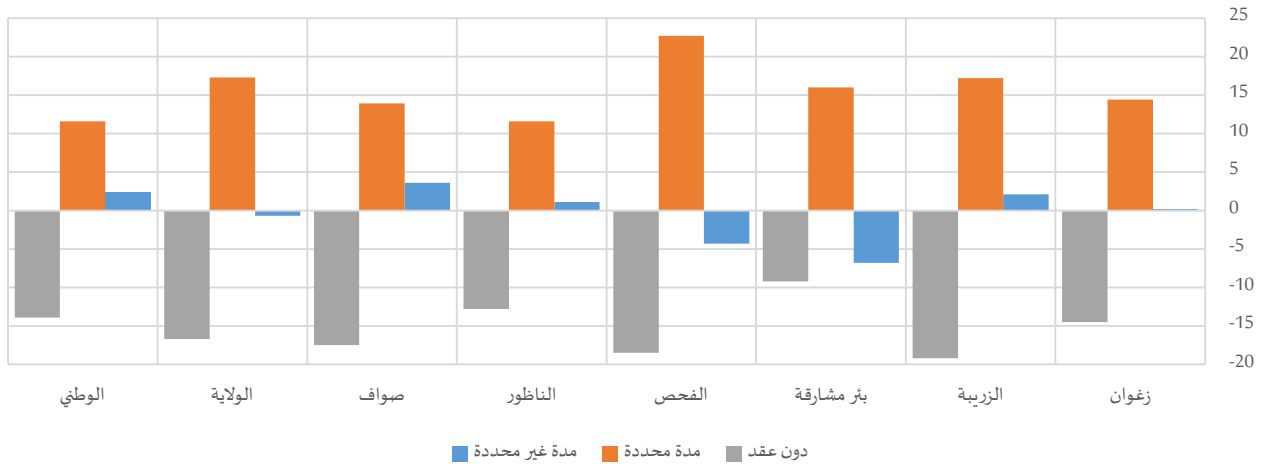

جدول 21-3: المشتغلين (18-59 سنة) غير المنخرطين حسب مدة عقد العمل سنة 2014

المجموع	التوزيع النسبي											
	دون عقد			مدة محددة			مدة غير محددة					
	المجموع	رجال	نساء	المجموع	رجال	نساء	المجموع	رجال	نساء	رجال	نساء	
2516	755	1761	35,5%	25,4%	39,9%	44,1%	54,2%	39,8%	20,4%	20,5%	20,3%	زغوان
1819	463	1356	55,9%	41,5%	60,7%	27,8%	40,6%	23,4%	16,3%	17,9%	15,8%	الزربية
1594	521	1073	28,6%	22,4%	31,6%	39,2%	50,0%	34,0%	32,2%	27,6%	34,4%	بئر مشاركة
3500	895	2605	52,8%	39,0%	57,5%	22,8%	39,7%	17,0%	24,5%	21,3%	25,6%	الفحص
2901	762	2139	63,7%	54,2%	67,0%	18,2%	26,8%	15,2%	18,1%	18,9%	17,8%	الناظور
1346	329	1017	52,8%	39,6%	57,1%	28,9%	39,4%	25,5%	18,3%	21,0%	17,4%	صواف
13675	3724	9951	49,5%	37,3%	54,0%	28,9%	41,6%	24,3%	21,6%	21,1%	21,8%	الولاية
1037389	284564	752825	64,7%	54,6%	68,5%	18,3%	26,7%	15,1%	17,0%	18,8%	16,4%	الوطني

5- ظروفا التنقل للشغل

للتنقل إلى مكان العمل، تستغرق أغلب النساء المشتغلات وقتا يقارب الذي يقضيه الرجال، حيث أنّ 47.3% من النساء مقابل 46.9% من الرجال يقضون بين 15 دقيقة وساعة. وتتقارب أيضا نسبة الرجال الذين يمضون أقل من 15 دقيقة للالتحاق بمقرات عملهم النسب المسجلة لدى النساء حيث بلغت نسبيتهن 48.0% و 49.7% على التوالي من مجموع الرجال والنساء المشتغلين. وعلى مستوى المعتمديات، تباينت الفجوات بين الجنسين حسب المدة الزمنية دون أن تتجاوز 4.6 نقطة للمدة (0-15 دق) بمعتمدية الزربية و 4.4 نقطة للمدة (16-60 دق) بمعتمدية بئر مشاركة لفائدة النساء.

رسم 3-16: فجوات النوع الاجتماعي في التوزيع النسبي بين النساء والرجال المشتغلين (15 سنة فما فوق) حسب المدة الزمنية المستغرقة للتنقل من المسكن لمقر العمل سنة 2014

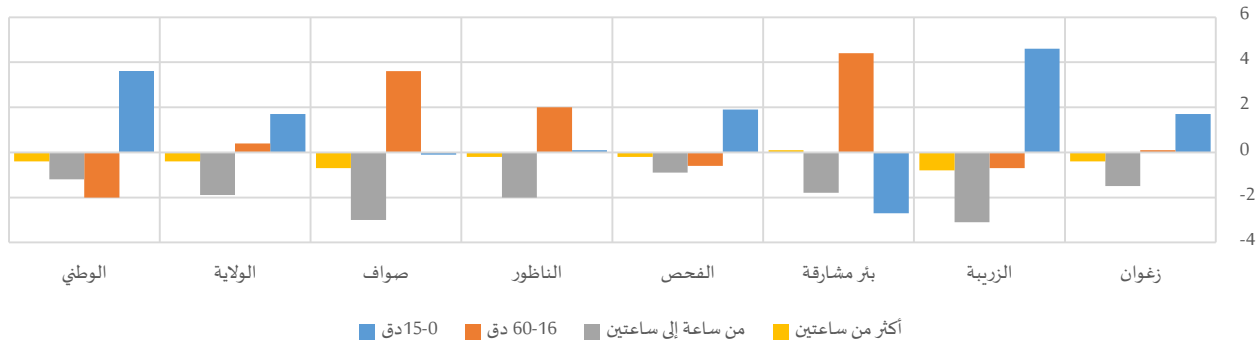

جدول 22-3: المشتغلين (15 سنة فما فوق) حسب المدة الزمنية المستغرقة للتنقل من المسكن لمقر العمل سنة 2014

المجموع	التوزيع النسبي														
	أكثر من ساعتين			من ساعة إلى ساعتين			16-60 دق			15-0 دق					
	المجموع	رجال	نساء	المجموع	رجال	نساء	المجموع	رجال	نساء	المجموع	رجال	نساء	رجال	نساء	
13828	4811	9016	0,6%	0,3%	0,7%	3,1%	2,1%	3,6%	41,5%	41,6%	41,5%	54,8%	55,9%	54,2%	زغوان
8642	2939	5704	0,6%	0,1%	0,9%	4,1%	2,0%	5,1%	49,5%	49,0%	49,7%	45,8%	48,9%	44,3%	الزربية
7973	2264	5709	0,2%	0,3%	0,2%	2,6%	1,3%	3,1%	46,4%	49,5%	45,1%	50,9%	48,9%	51,6%	بئر مشاركة
14782	4966	9815	0,3%	0,2%	0,4%	4,1%	3,5%	4,4%	47,4%	47,0%	47,6%	48,2%	49,4%	47,5%	الفحص
7700	2317	5384	0,3%	0,2%	0,4%	4,7%	3,3%	5,3%	48,4%	49,8%	47,8%	46,6%	46,6%	46,5%	الناظور
3226	839	2387	0,7%	0,2%	0,9%	8,8%	6,6%	9,6%	60,3%	63,0%	59,4%	30,1%	30,1%	30,2%	صواف
56152	18136	38015	0,5%	0,2%	0,6%	4,0%	2,7%	4,6%	47,0%	47,3%	46,9%	48,6%	49,7%	48,0%	الولاية
3291691	920915	2370776	0,7%	0,4%	0,8%	3,6%	2,8%	4,0%	50,6%	49,1%	51,1%	45,1%	47,7%	44,1%	الوطني



من جهة أخرى، یترجل 50.9% من مشغلی ولاية زغوان للتتنقل لمقرات عملهم دون وجود تباينات بین الجنسین فی هذا الإطار علی الصعيد الجهوی. ویأتي استعمال سيارات الأجرة بدرجة أقل، حیث یقدم علیها ما یناهز 22.6% من المشغلین، مع تسجيل إقبال مكثف علی هذه الوسيلة من قبل النساء المشغلات (30.5% مهن) مقابل استعمالها من قبل 18.8% فقط من مجموع الرجال المشغلین علی مستوى الولاية.

رسم 3-17: فجوات النوع الاجتماعي فی التوزيع النسبي بین النساء والرجال المشغلین (15 سنة فما فوق) حسب وسيلة النقل الأساسية المستعملة للتتنقل من المسكن لمقر العمل سنة 2014

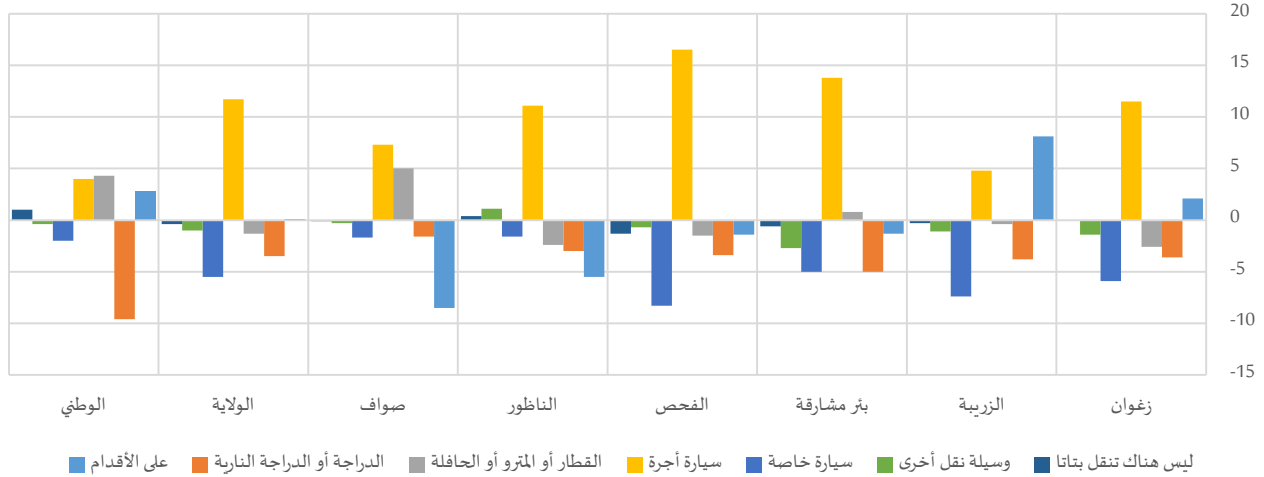

جدول 3-23: المشغلین (15 سنة فما فوق) حسب وسيلة النقل الأساسية المستعملة للتتنقل من المسكن لمقر العمل سنة 2014

	التوزيع النسبي									المجموع	رجال	نساء	المجموع			
	على الأقدام			الدراجة أو الدراجة النارية			القطار أو المترو أو الحافلة							سيارة أجرة		
	المجموع	رجال	نساء	المجموع	رجال	نساء	المجموع	رجال	نساء					المجموع	رجال	نساء
زغوان	47,3%	49,4%	48,0%	4,6%	1,0%	3,4%	7,6%	5,0%	6,7%	16,2%	27,7%	20,2%				
الزربية	46,4%	54,5%	49,2%	4,1%	0,3%	2,8%	9,8%	9,4%	9,6%	23,9%	28,7%	25,5%				
بئر مشاركة	45,4%	44,1%	45,0%	6,0%	1,0%	4,6%	11,5%	12,3%	11,7%	17,5%	31,3%	21,4%				
الفحص	54,4%	53,0%	53,9%	4,1%	0,7%	3,0%	4,6%	3,1%	4,1%	17,9%	34,4%	23,4%				
الناظور	58,2%	52,7%	56,5%	3,7%	0,7%	2,8%	7,6%	5,2%	6,9%	19,9%	31,0%	23,3%				
صواف	57,8%	49,3%	55,6%	2,1%	0,5%	1,7%	14,1%	19,1%	15,4%	20,5%	27,8%	22,4%				
الولاية	50,9%	51,0%	50,9%	4,3%	0,8%	3,2%	8,1%	6,8%	7,7%	18,8%	30,5%	22,6%				
الوطني	37,1%	39,9%	37,8%	11,7%	2,1%	9,1%	13,0%	17,3%	14,2%	13,0%	17,0%	37,1%				

المجموع	التوزيع النسبي									المجموع	رجال	نساء	المجموع
	سيارة خاصة			وسيلة نقل أخرى			ليس هناك تنقل بتاتا						
	المجموع	رجال	نساء	المجموع	رجال	نساء	المجموع	رجال	نساء				
13827	19,3%	13,4%	17,3%	2,4%	1,0%	1,9%	2,5%	2,5%	2,5%	9015	4811	13827	
8642	12,5%	5,1%	10,0%	1,4%	0,3%	1,1%	2,0%	1,7%	1,9%	5704	2939	8642	
7972	12,5%	7,5%	11,1%	3,3%	0,6%	2,5%	3,8%	3,2%	3,6%	5708	2264	7972	
14780	13,7%	5,4%	10,9%	2,0%	1,3%	1,8%	3,3%	2,0%	2,9%	9815	4964	14780	
7699	7,6%	6,0%	7,1%	0,8%	1,9%	1,2%	2,1%	2,5%	2,2%	5383	2317	7699	
3226	2,8%	1,1%	2,4%	1,0%	0,7%	0,9%	1,6%	1,5%	1,6%	2387	839	3226	
56147	13,1%	7,6%	11,4%	2,0%	1,0%	1,7%	2,7%	2,3%	2,6%	38012	18134	56147	
3291596	20,5%	18,5%	19,9%	1,7%	1,3%	1,6%	3,0%	4,0%	3,3%	2370709	920887	3291596	

المحور الرابع: تكافؤ فرص التمتع بالفدات الصحية بين الجنسين

1- الوصول للمؤسسات الصحية

1-1- البعد عن أقرب مستشفى محلي

يُبرز التوزيع الجغرافي للسكان عن أقرب مستشفى محلي بمعتمديات ولاية زغوان تباين فرص التمتع بخدمات هذه المؤسسات نظرا لطول المسافة الفاصلة. ففي حين يتمركز 34.2% من سكان معتمدية زغوان على مسافة لا تتجاوز (2 كلم) عن أقرب مستشفى محلي، أكثر من 85% من سكان بعض المعتمديات الأخرى تفوق هذه المسافة الـ 6 كلم (على غرار معتمدية صواف (91.0%) ومعتمدية الزربية (85.8%)). وبالنسبة للفوارق بين الجنسين، يتوزع النساء والرجال جغرافيا بصفة شبه متساوية عن أقرب مستشفى محلي في كافة معتمديات ولاية زغوان ولم تتجاوز الفجوات في نسب توزيعهم عبر مختلف المسافات 0.8 نقطة على أقصى تقدير.

رسم 1-4: فجوات النوع الاجتماعي في التوزيع النسبي بين النساء والرجال حسب المسافة الفاصلة بين المسكن وأقرب مستشفى محلي سنة 2014

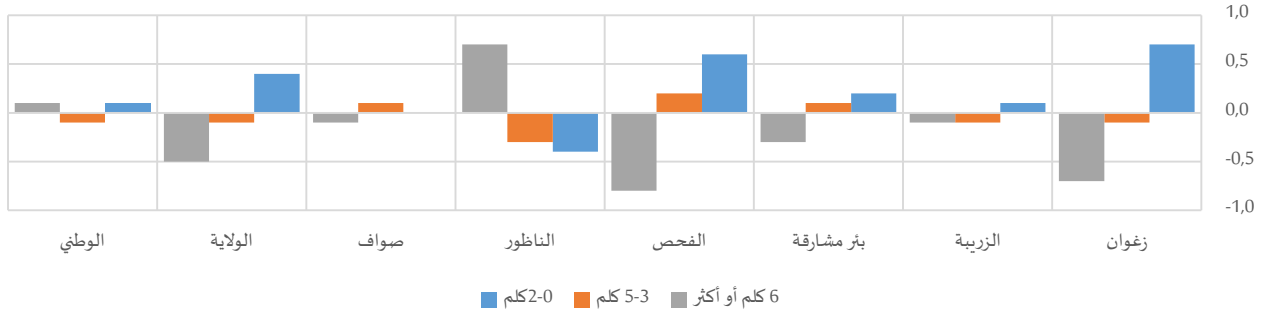

جدول 1-4: السكان حسب المسافة الفاصلة بين المسكن وأقرب مستشفى محلي سنة 2014

المجموع	المجموع		6 كلم أو أكثر			5-3 كلم			2-0 كلم			
	نساء	رجال	المجموع	نساء	رجال	المجموع	نساء	رجال	المجموع	نساء	رجال	
38445	19177	19268	29,7%	29,3%	30,0%	20,5%	20,4%	20,5%	49,8%	50,2%	49,5%	زغوان
24617	12151	12466	85,8%	85,8%	85,9%	5,5%	5,5%	5,6%	8,7%	8,7%	8,6%	الزربية
24387	11957	12430	60,9%	60,8%	61,1%	11,8%	11,9%	11,8%	27,2%	27,3%	27,1%	بئر مشاركة
46449	23689	22760	39,4%	39,0%	39,8%	12,9%	13,0%	12,8%	47,7%	48,0%	47,4%	الفحص
30366	15405	14961	55,8%	56,2%	55,5%	10,6%	10,4%	10,7%	33,6%	33,4%	33,8%	الناظور
12681	6506	6175	91,0%	90,9%	91,0%	7,2%	7,3%	7,2%	1,8%	1,8%	1,8%	صواف
176945	88885	88060	53,2%	53,0%	53,5%	12,6%	12,5%	12,6%	34,2%	34,4%	34,0%	الولاية
10982364	5510167	5472197	35,2%	35,3%	35,2%	23,1%	23,1%	23,2%	41,6%	41,7%	41,6%	الوطني

بالنسبة للفئات المتواجدة على مسافة 6 كلم أو أكثر عن أقرب مستشفى محلي، مثلت حوالي 53.2% من مجموع سكان ولاية زغوان ودون وجود فوارق تذكر بين الجنسين. في المقابل، ورغم تفاوت حجم هذه الفئة حسب المعتمديات بشكل كبير، لم تتعدى الفجوات في التوزيع النسبي لهذه الفئات حسب الشريحة العمرية حدود الـ 2.7 نقاط أمام تباين التقدم بين الرجال والنساء بين مختلف المعتمديات.

رسم 2-4: فجوات النوع الاجتماعي بين نسب النساء والرجال الذين تفوق المسافة الفاصلة بين المسكن وأقرب مستشفى محلي (6 كلم أو أكثر) حسب الفئة العمرية سنة 2014

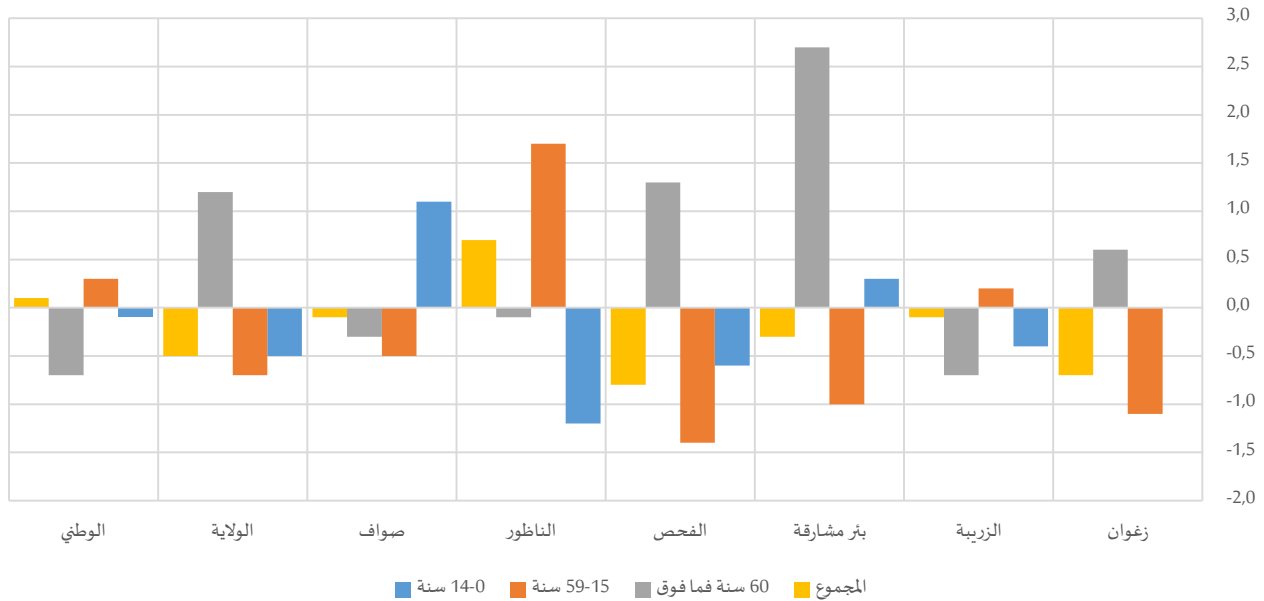

جدول 2-2: نسبة السكان الذين تفوق المسافة الفاصلة بين المسكن وأقرب مستشفى محلي (6 كلم أو أكثر) حسب الفئة العمرية سنة 2014

المجموع	60 سنة فما فوق		سنة 59-15			سنة 14-0			المجموع	نساء	رجال	
	المجموع	نساء	رجال	المجموع	نساء	رجال	المجموع	نساء				
29,7%	29,3%	30,0%	33,7%	34,0%	33,4%	29,2%	28,7%	29,8%	29,1%	29,1%	29,1%	زغوان
85,8%	85,8%	85,9%	85,1%	84,7%	85,4%	85,8%	85,9%	85,7%	86,3%	86,1%	86,5%	الزربية
60,9%	60,8%	61,1%	62,0%	63,4%	60,7%	60,9%	60,4%	61,4%	60,6%	60,8%	60,5%	بئر مشاركة
39,4%	39,0%	39,8%	48,3%	48,9%	47,6%	39,2%	38,5%	39,9%	35,6%	35,3%	35,9%	الفحص
55,8%	56,2%	55,5%	60,4%	60,3%	60,4%	55,8%	56,6%	54,9%	54,5%	53,9%	55,1%	الناظور
91,0%	90,9%	91,0%	90,6%	90,4%	90,7%	91,3%	91,1%	91,6%	90,2%	90,8%	89,7%	صوفاف
53,2%	53,0%	53,5%	56,8%	57,4%	56,2%	53,1%	52,8%	53,5%	52,0%	51,8%	52,3%	الولاية
35,2%	35,3%	35,2%	36,8%	36,5%	37,2%	34,4%	34,6%	34,3%	36,7%	36,6%	36,7%	الوطني

2-1- البعد عن أقرب مستوصف أو مركز صحي

يرتفع مؤشر تكافؤ فرص التمتع بخدمات المستوصفات أو المراكز الصحية مقارنة بالمستشفيات المحلية نظرا لأعدادها وتمركزها الجغرافي. حيث نجد أنّ حوالي 64.0% من سكان ولاية زغوان هم على مسافة لا تتجاوز (2 كلم) عن أقرب مستوصف أو مركز صحي، وتتجاوز هذه النسبة 50% من سكان أغلب معتمديات الولاية باستثناء معتمدية صوفاف أين بلغت النسبة 36.1%.

من جهة أخرى، تتكافؤ نسبيا فرص الوصول لأقرب مستوصف أو مركز صحي بين الجنسين من خلال تقارب التوزيع الجغرافي لكليهما، إذ لم تتجاوز الفجوات في توزيع النساء والرجال حسب المسافات 1.4 نقطة بكامل معتمديات ولاية زغوان.

رسم 3-4: فجوات النوع الاجتماعي في التوزيع النسبي بين النساء والرجال حسب المسافة الفاصلة بين المسكن وأقرب مستوصف أو مركز صحي سنة 2014

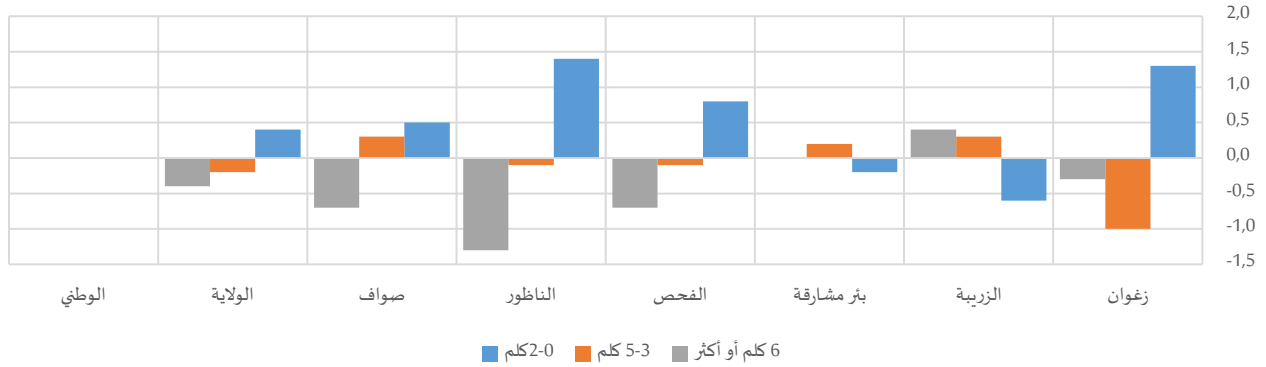

جدول 3-4: السكان حسب المسافة الفاصلة بين المسكن وأقرب مستوصف أو مركز صحي سنة 2014

المجموع	المجموع		6 كلم أو أكثر			5-3 كلم			2-0 كلم			المجموع
	نساء	رجال	المجموع	نساء	رجال	المجموع	نساء	رجال	المجموع	نساء	رجال	
38445	19177	19268	15,4%	15,2%	15,5%	12,9%	12,4%	13,4%	71,7%	72,4%	71,1%	زغوان
24617	12151	12466	10,6%	10,8%	10,4%	20,1%	20,2%	19,9%	69,3%	69,0%	69,6%	الزربية
24387	11957	12430	15,4%	15,4%	15,4%	14,3%	14,4%	14,2%	70,3%	70,2%	70,4%	بئر مشاركة
46449	23689	22760	18,8%	18,4%	19,1%	13,9%	13,9%	14,0%	67,3%	67,7%	66,9%	الفحص
30366	15405	14961	25,4%	24,8%	26,1%	23,2%	23,1%	23,2%	51,4%	52,1%	50,7%	الناطور
12681	6506	6175	35,9%	35,6%	36,3%	28,0%	28,2%	27,9%	36,1%	36,3%	35,8%	صواف
176945	88885	88060	18,8%	18,6%	19,0%	17,2%	17,1%	17,3%	64,0%	64,2%	63,8%	الولاية
10982364	5510167	5472197	9,4%	9,4%	9,4%	14,9%	14,9%	14,9%	75,7%	75,7%	75,7%	الوطني

في المقابل، تسبب تشتت التوزيع السكاني، خاصة بالأوساط الريفية، في تقلص حظوظ بعض المعتمديات في إلتحاق سكانها بالمستوصفات والمراكز الصحية لتواجههم على مسافة تتجاوز 6 كلم، على غرار معتمدية صواف (35,6% من السكان) ومعتمدية الناطور (25,4% من السكان). وقد شملت الفجوات بين الجنسين في هذا الخصوص، خاصة فئة الكهول بكل من معتمدية الناطور (1,9 نقطة لفائدة الرجال) ومعتمدية الزربية (1,1 نقطة لفائدة الرجال).

رسم 4-4: فجوات النوع الاجتماعي بين نسب النساء والرجال الذين تفوق المسافة الفاصلة بين المسكن وأقرب مستوصف أو مركز صحي (6 كلم أو أكثر) حسب الفئة العمرية سنة 2014

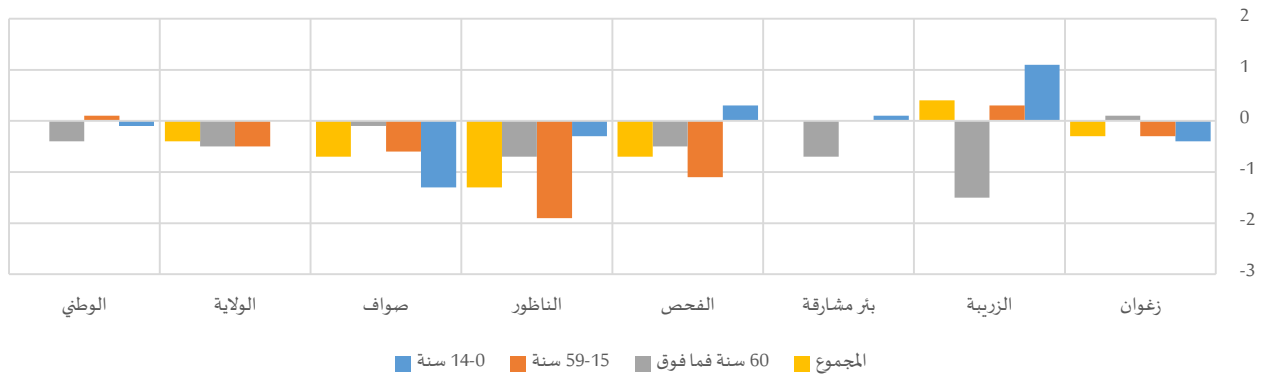

جدول 4-4: نسبة السكان الذين تفوق المسافة الفاصلة بين المسكن وأقرب مستوصف أو مركز صحي (6 كلم أو أكثر) حسب الفئة

العمرية سنة 2014

المجموع	60 سنة فما فوق			59-15 سنة			14-0 سنة					
	المجموع	رجال	نساء	المجموع	رجال	نساء	المجموع	رجال	نساء			
15,4%	15,2%	15,5%	18,0%	18,1%	18,0%	15,0%	14,9%	15,2%	15,0%	14,8%	15,2%	زغوان
10,6%	10,8%	10,4%	12,4%	11,7%	13,2%	10,9%	11,0%	10,7%	9,1%	9,7%	8,6%	الزربية
15,4%	15,4%	15,4%	20,4%	20,1%	20,8%	15,1%	15,1%	15,1%	14,1%	14,2%	14,1%	بئر مشاركة
18,8%	18,4%	19,1%	22,8%	22,6%	23,1%	18,8%	18,2%	19,3%	16,8%	16,9%	16,6%	الفحص
25,4%	24,8%	26,1%	26,4%	26,1%	26,8%	25,6%	24,7%	26,6%	24,7%	24,6%	24,9%	الناظور
35,9%	35,6%	36,3%	36,1%	36,1%	36,2%	35,9%	35,6%	36,2%	35,8%	35,1%	36,4%	صواف
18,8%	18,6%	19,0%	21,7%	21,4%	21,9%	18,7%	18,4%	18,9%	17,9%	17,9%	17,9%	الولاية
9,4%	9,4%	9,4%	10,4%	10,2%	10,6%	9,0%	9,1%	9,0%	9,8%	9,8%	9,9%	الوطني

2- التغطية الصحية

في إطار متابعة "ضمان تمتع الجميع بأنماط عيش صحية وبالرفاهية في جميع الأعمار"، الهدف (3) من أهداف التنمية المستدامة، وتحديد الغاية (3-8) المتمثلة في "تحقيق التغطية الصحية الشاملة، بما في ذلك الحماية من المخاطر المالية، وإمكانية الحصول على خدمات الرعاية الصحية الأساسية الجيدة وإمكانية حصول الجميع على الأدوية واللقاحات الجيدة والفعالة والميسورة التكلفة"، بلغت نسبة التغطية الصحية بولاية زغوان 82.9%، مقابل 81.3% على المستوى الوطني.

ولم يتم رصد فوارق كبيرة بين مختلف المعتمديات حيث انحصرت النسب بين 77.2% (بمعتمدية الناظور) و86.3% على أقصى تقدير (بمعتمدية الزربية). لكن، ترتفع التغطية الصحية خاصة في صفوف الفتيات/النساء لعدة اعتبارات اقتصادية واجتماعية، حيث تصل إلى حدود 85.2% مقابل 80.5% في صفوف الفتيان/الرجال على المستوى الجهوي. وترتفع الفجوة بين الجنسين على المستوى المحلي لتناهز 7.4 نقطة لفائدة الفتيات/النساء (بمعتمدية صواف).

جدول 5-4: نسب التغطية الصحية حسب الفئة العمرية سنة 2014¹¹

المجموع	60 سنة فما فوق			59-15 سنة			14-0 سنة					
	المجموع	رجال	نساء	المجموع	رجال	نساء	المجموع	رجال	نساء			
86,0%	88,0%	83,9%	92,3%	90,5%	94,0%	82,6%	86,1%	79,2%	92,5%	92,7%	92,2%	زغوان
86,3%	88,8%	83,9%	91,6%	90,9%	92,4%	83,1%	87,0%	79,3%	92,6%	92,6%	92,5%	الزربية
82,5%	85,2%	79,9%	88,7%	88,2%	89,3%	78,9%	82,9%	75,2%	89,4%	90,1%	88,8%	بئر مشاركة
82,5%	85,2%	79,8%	88,0%	85,6%	90,5%	78,2%	82,8%	73,3%	90,9%	91,3%	90,5%	الفحص
77,2%	78,7%	75,7%	85,1%	83,4%	86,8%	72,5%	75,7%	69,0%	84,6%	84,1%	85,1%	الناظور
82,3%	85,9%	78,5%	89,4%	89,2%	89,6%	77,4%	82,8%	71,6%	91,9%	92,9%	90,9%	صواف
82,9%	85,2%	80,5%	89,2%	87,7%	90,8%	79,0%	82,9%	75,0%	90,1%	90,3%	89,8%	الولاية
81,3%	84,3%	78,4%	86,6%	85,0%	88,4%	77,8%	82,6%	72,9%	88,2%	88,6%	87,8%	الوطني

وأمام تقارب نسب التغطية الصحية بين الجنسين في صفوف الأطفال (0-14 سنة) والتقدم المحرز بالفئة العمرية (14-59 سنة) لفائدة النساء (11.2 نقطة بمعتمدية صواف)، تتراجع نسب التغطية الصحية في صفوف النساء المسنات

¹¹ مؤشر (3-8-2) ضمن أهداف التنمية المستدامة



(60 سنة فما فوق) مقارنة بالرجال المسنين (60 سنة فما فوق) بكامل معتمديات ولاية زغوان على غرار المشهد الوطني، حيث بلغت الفجوة بين الجنسين ذروتها بمعتمدية الفحص (4.9 نقطة لفائدة الرجال) مقابل تقلصها بمعتمدية صواف (0.4 نقطة لفائدة الرجال).

خارطة 1-4: فجوات النوع الاجتماعي في نسب التغطية الصحية بين النساء والرجال سنة 2014

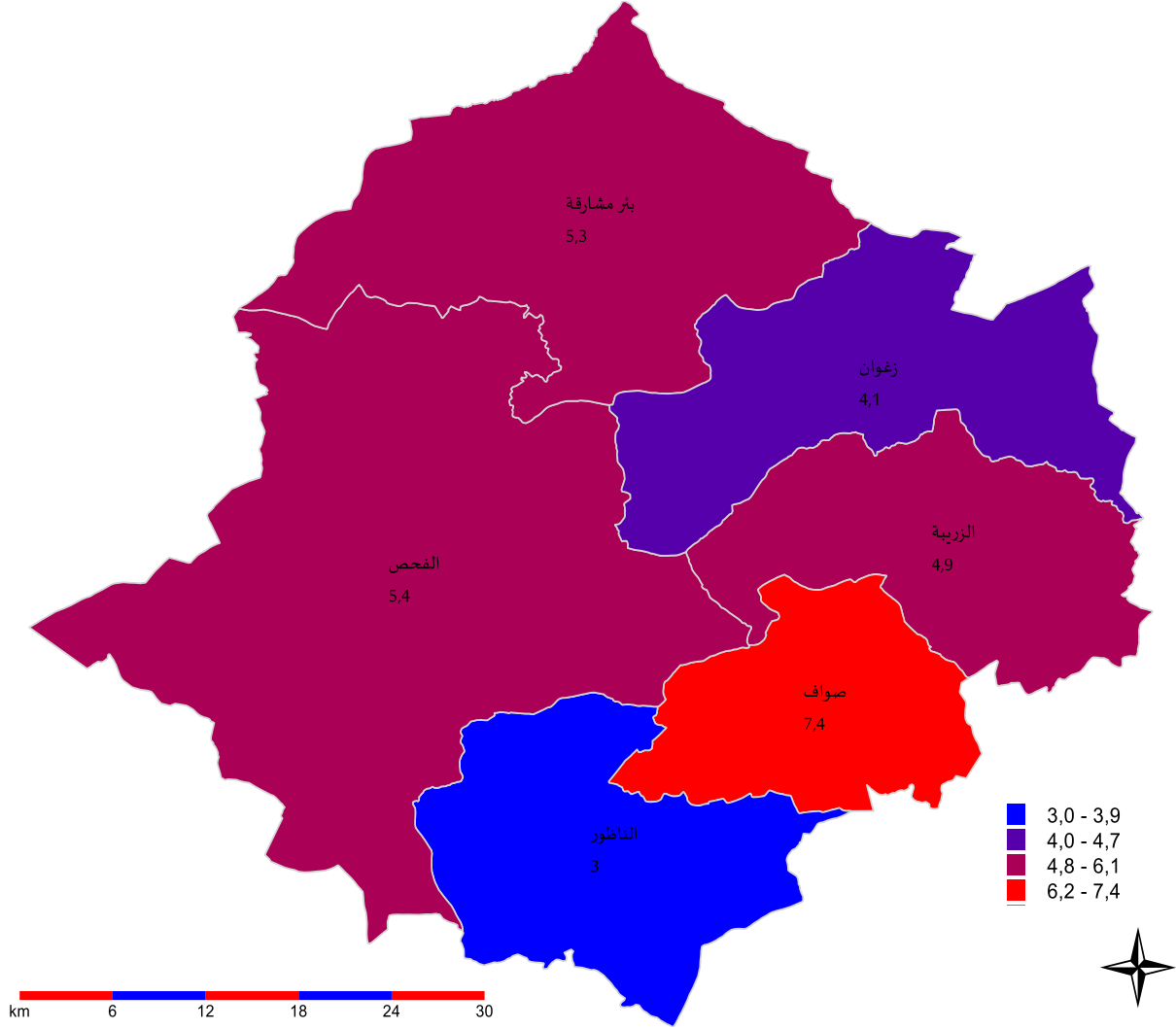

رسم 5-4: فجوات النوع الاجتماعي في نسب التغطية الصحية بين النساء والرجال حسب الفئة العمرية سنة 2014

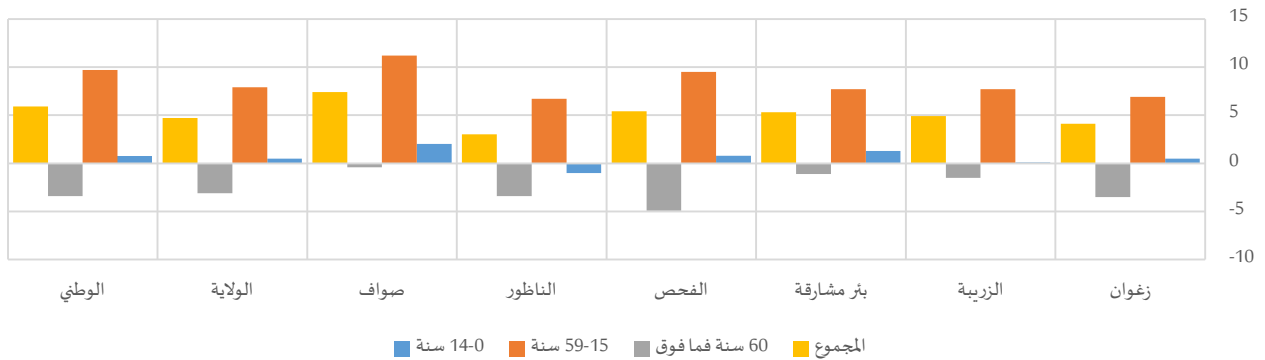



وبينت المعطيات الجهوية أنه وفي حين يرتفع توزيع الرجال المتمتعين بالتغطية الصحية عن طريق الصناديق الاجتماعية التي ينتمون لها (43.3% من مجموع الرجال) مقارنة بالنساء (26.5% من مجموع النساء)، نجد أنّ أغلب النساء يتمتعن بالتغطية الصحية كأولي حق (45.0% من مجموع النساء)، أي بحوالي 25.5 نقطة فارق عن الرجال، وهو النوع الوحيد من أنواع التغطية الصحية الذي يفوق فيه التوزيع النسبي للنساء ما هو عليه لدى الرجال. ويتكرر هذا المشهد بكامل معتمديات ولاية زغوان، حيث تتجاوز الفجوات في توزيع النساء والرجال الـ30 نقطة، على غرار معتمدية صواف (32.1 نقطة) ومعتمدية بئر مشاركة (31.5 نقطة) بالنسبة للتغطية الصحية كأولي حق وذلك لفائدة النساء.

رسم 6-4: فجوات النوع الاجتماعي في التوزيع النسبي بين النساء والرجال حسب نوعية التغطية الصحية سنة 2014

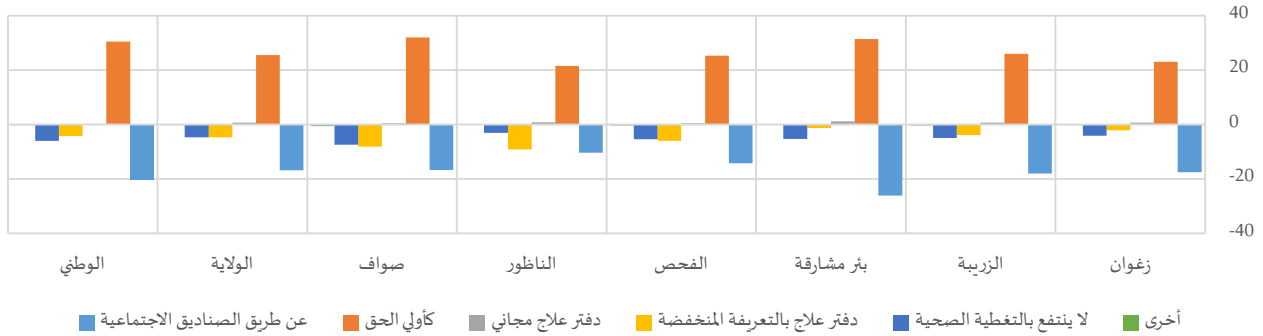

جدول 6-4: السكان حسب نوعية التغطية الصحية سنة 2014

المجموع	عن طريق الصناديق الاجتماعية			كأولي الحق			دفتر علاج مجاني			دفتر علاج بالتعريف المنخفضة			لا ينتفع بالتغطية الصحية			أخرى					
	المجموع	نساء	رجال	المجموع	نساء	رجال	المجموع	نساء	رجال	المجموع	نساء	رجال	المجموع	نساء	رجال	المجموع	نساء	رجال			
38445	19177	19268	0,6%	0,5%	0,7%	14,0%	12,0%	16,1%	6,8%	5,8%	7,9%	4,0%	4,4%	3,6%	29,8%	41,4%	18,3%	44,8%	36,0%	53,5%	زغوان
24617	12151	12466	0,4%	0,3%	0,6%	13,7%	11,2%	16,1%	7,8%	5,9%	9,7%	4,5%	4,8%	4,1%	31,8%	45,0%	18,9%	41,8%	32,7%	50,6%	الزربية
24387	11957	12430	0,5%	0,5%	0,6%	17,5%	14,8%	20,1%	3,8%	3,2%	4,4%	4,1%	4,7%	3,5%	35,9%	52,0%	20,5%	38,1%	24,8%	50,9%	بئر مشاركة
46449	23689	22760	0,5%	0,4%	0,7%	17,5%	14,8%	20,2%	10,0%	7,1%	13,0%	5,7%	5,9%	5,4%	32,9%	45,3%	20,0%	33,5%	26,5%	40,7%	الفحص
30366	15405	14961	0,2%	0,1%	0,2%	22,8%	21,3%	24,3%	17,9%	13,4%	22,5%	8,1%	8,5%	7,6%	29,6%	40,3%	18,7%	21,5%	16,4%	26,7%	الناطور
12681	6506	6175	0,3%	0,1%	0,6%	17,7%	14,1%	21,5%	12,3%	8,3%	16,4%	10,1%	10,4%	9,9%	37,7%	53,4%	21,3%	21,8%	13,7%	30,4%	صواف
176945	88885	88060	0,5%	0,4%	0,6%	17,1%	14,8%	19,5%	9,7%	7,3%	12,0%	5,6%	6,0%	5,3%	32,3%	45,0%	19,4%	34,8%	26,5%	43,3%	الولاية
10982476	5510228	5472248	0,8%	0,7%	0,9%	18,7%	15,7%	21,6%	6,7%	4,6%	8,8%	3,6%	3,8%	3,5%	36,3%	51,5%	21,0%	33,9%	23,7%	44,1%	الوطني

المحور الخامس: التحرك والهجرة حسب النوع الاجتماعي

1- الهجرة الداخلية بين المعتمديات

بلغ عدد الوافدين على معتمديات ولاية زغوان من باقي الولايات خلال الخماسية 2009-2014 حوالي 8 آلاف وافد، بمعدل سنوي يقدر بـ 1.6 ألف نسمة، 53.1% منهم من النساء من خلال 4246 امرأة وذلك لارتفاع عدد النساء التي تتبع الرجال إما عن طريق المصاحبة باعتباره رئيساً للأسرة عند انتقاله إلى معتمدية أخرى من أجل العمل، وإما عن طريق الزواج والانتقال إلى مقر سكنى الزوج. كما بلغ عدد المغادرين معتمديات ولاية زغوان خلال نفس الخماسية حوالي 8.5 ألف وافد، بمعدل سنوي يقدر بـ 1.7 ألف نسمة، 52.6% منهم من النساء من خلال 4448 امرأة.

رسم 1-5: صافي الهجرة الداخلية خلال 2009-2014

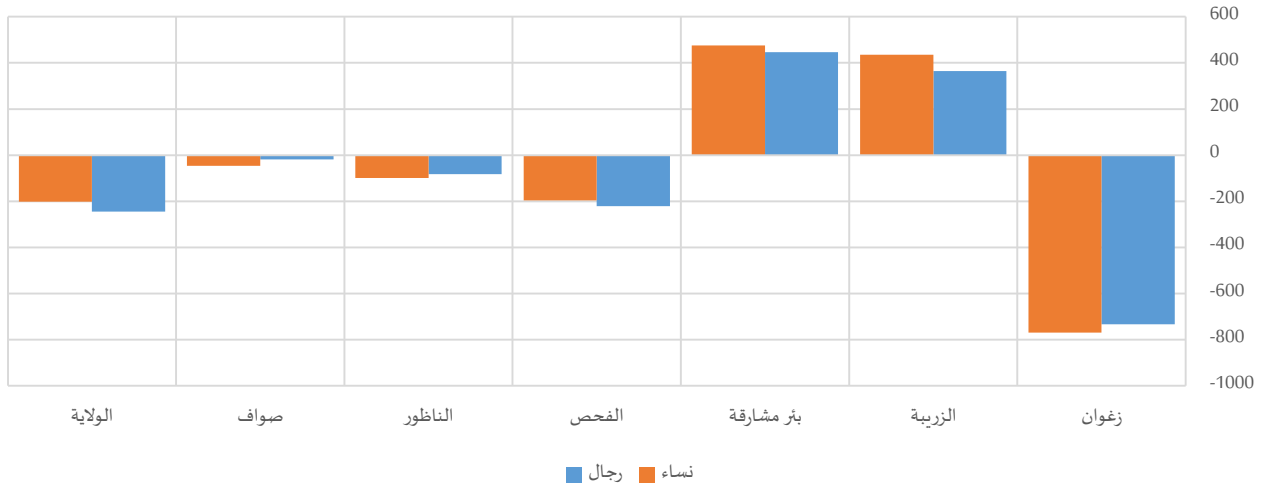

جدول 1-5: الهجرة الداخلية بين المعتمديات خلال 2009-2014

المجموع	صافي الهجرة		المغادرون			الوافدون			
	نساء	رجال	المجموع	نساء	رجال	المجموع	نساء	رجال	
-1504	-770	-734	3810	1940	1870	2306	1170	1136	زغوان
801	436	365	527	276	251	1328	712	616	الزربية
921	475	446	622	332	290	1543	807	736	بئر مشاركة
-419	-197	-222	1876	994	882	1457	797	660	الفحص
-181	-99	-82	1117	605	512	936	506	430	الناطور
-65	-47	-18	497	301	196	432	254	178	صواف
-447	-202	-245	8449	4448	4001	8002	4246	3756	الولاية
0	0	0	688277	356111	332166	688277	356111	332166	الوطني

ويبقى العمل السبب الرئيسي لهجرة الرجال بين المعتمديات بنسبة 34.0%، مقابل 14.2% بالنسبة للنساء. في المقابل، مثل الزواج السبب الرئيسي لهجرة النساء بين المعتمديات بنسبة 37.8%، فمصاحبة العائلة بنسبة 32.4% وذلك في استمرارية نوعاً ما للعادات التي تفرض تنقل المرأة عند زواجها من مقر سكنها إلى مقر سكنى الزوج.



جدول 2-5: توزيع المهاجرين حسب معتمدية الإقامة سنة 2014 والسبب الرئيسي للهجرة الداخلية خلال 2009-2014

أسباب أخرى	الدراسة			مصاحبة الأسرة			الزواج			اقتناء مسكن وتحسين ظروف السكن			العمل						
	المجموع	نساء	رجال	المجموع	نساء	رجال	المجموع	نساء	رجال	المجموع	نساء	رجال	المجموع	نساء	رجال				
	3,1%	3,2%	3,1%	9,3%	8,7%	10,1%	28,7%	35,3%	21,8%	24,9%	32,4%	17,2%	11,1%	8,2%	14,1%	22,8%	12,3%	33,7%	زغوان
	3,6%	4,0%	3,2%	3,4%	2,2%	4,8%	30,4%	36,6%	23,5%	27,9%	36,2%	18,7%	17,8%	12,0%	24,3%	16,9%	9,1%	25,5%	الزربية
	2,7%	3,0%	2,4%	4,7%	3,9%	5,5%	24,8%	28,0%	21,0%	29,9%	36,7%	22,1%	18,3%	13,3%	24,1%	19,6%	15,1%	24,8%	بئر مشاركة
	2,6%	2,5%	2,6%	4,4%	3,7%	5,1%	26,0%	31,5%	19,8%	33,4%	41,3%	24,4%	9,1%	6,3%	12,2%	24,6%	14,6%	35,8%	الفحص
	1,7%	1,5%	2,0%	2,1%	1,7%	2,5%	24,2%	27,9%	19,7%	38,9%	49,1%	26,8%	5,9%	3,0%	9,4%	27,3%	16,9%	39,6%	الناظور
	2,8%	2,7%	3,1%	2,2%	1,0%	4,1%	24,9%	26,2%	23,0%	35,4%	41,5%	26,0%	5,6%	5,3%	6,1%	29,0%	23,3%	37,8%	صواف
	2,8%	2,8%	2,8%	6,1%	5,3%	7,0%	27,1%	32,4%	21,2%	29,8%	37,8%	20,9%	10,6%	7,5%	14,0%	23,6%	14,2%	34,0%	الولاية
	3,2%	3,1%	3,4%	5,9%	5,2%	6,6%	29,1%	35,5%	22,2%	25,5%	30,8%	19,9%	19,1%	14,7%	23,8%	17,2%	10,8%	24,0%	الوطني

2- الهجرة الخارجية

سجلت الخماسية الأخيرة (2009-2014) ارتفاعا في عدد الرجال الوافدين من الخارج مقارنة بعدد النساء ناهز الفارق 59 فردا، حيث تدفق على الولاية قرابة 175 رجلا و116 امرأة. كما مثل عدد المغادرين الرجال إلى الخارج خلال نفس الخماسية قرابة 8 مرات عدد المغادرات.

رسم 2-5: صافي الهجرة الخارجية خلال 2009-2014

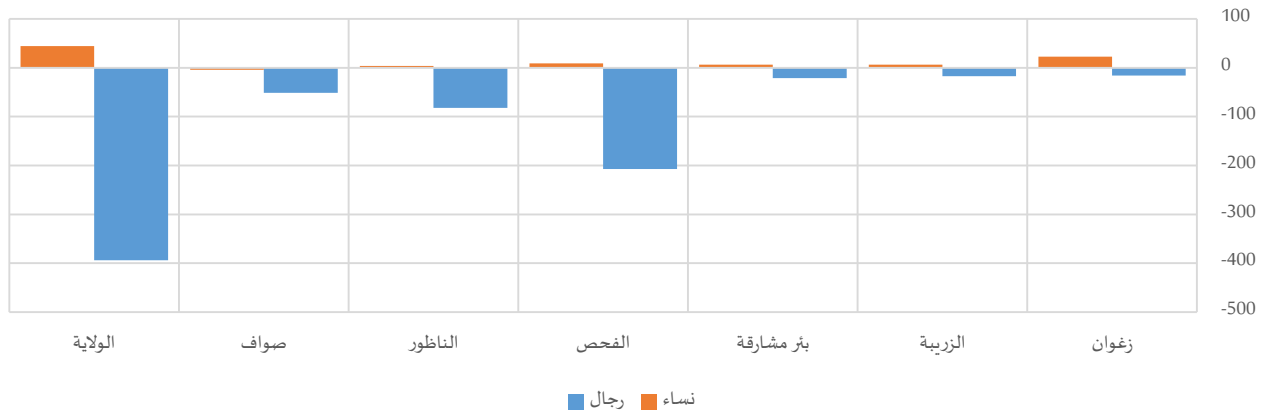

جدول 3-5: الهجرة الخارجية خلال 2009-2014

صافي الهجرة	المغادرون إلى الخارج			الوافدون من الخارج			
	المجموع	نساء	رجال	المجموع	نساء	رجال	
7	23	-16	100	107	45	62	زغوان
-11	6	-17	39	28	11	17	الزربية
-15	6	-21	51	36	12	24	بئر مشاركة
-198	9	-207	282	84	36	48	الفحص
-78	4	-82	110	32	11	21	الناظور
-55	-4	-51	59	4	1	3	صواف
-350	44	-394	641	291	116	175	الولاية
-22281	7956	-30237	65924	43643	18928	24715	الوطني



ومن خلال دراسة أسباب الهجرة للخارج، نلاحظ أن العمل والزواج هما السببان الرئيسيان لمغادرة المرأة بولاية زغوان من خلال 50.0% و 27.8% على التوالي، في حين بلغت هذه النسب لهذه الأسباب في صفوف الرجال 91.0% و 2.1% من مجموع الرجال المهاجرين.

جدول 4-5: توزيع المهاجرين حسب معتمدية الإقامة سنة 2014 والسبب الرئيسي للهجرة الخارجية خلال 2009-2014

أسباب أخرى	الدراسة			مصاحبة الأسرة			الزواج			اقتناء مسكن وتحسين ظروف السكن			العمل						
	المجموع	نساء	رجال	المجموع	نساء	رجال	المجموع	نساء	رجال	المجموع	نساء	رجال	المجموع	نساء	رجال				
المجموع	5,0%	4,5%	5,1%	14,0%	22,7%	11,5%	0,0%	0,0%	0,0%	9,0%	27,3%	3,8%	0,0%	0,0%	0,0%	72,0%	45,5%	79,5%	زغوان
	0,0%	0,0%	0,0%	7,7%	20,0%	5,9%	0,0%	0,0%	0,0%	5,1%	20,0%	2,9%	0,0%	0,0%	0,0%	87,2%	60,0%	91,2%	الزربية
	0,0%	0,0%	0,0%	9,8%	0,0%	11,1%	0,0%	0,0%	0,0%	5,9%	16,7%	4,4%	2,0%	0,0%	2,2%	82,4%	83,3%	82,2%	بئر مشاركة
	1,1%	3,7%	0,8%	3,5%	18,5%	2,0%	0,0%	0,0%	0,0%	4,6%	33,3%	1,6%	0,4%	0,0%	0,4%	90,4%	44,4%	95,3%	الفحص
	4,5%	14,3%	3,9%	5,5%	0,0%	5,8%	0,9%	14,3%	0,0%	1,8%	28,6%	0,0%	0,0%	0,0%	0,0%	87,3%	42,9%	90,3%	الناظور
	0,0%	0,0%	0,0%	0,0%	0,0%	0,0%	1,7%	20,0%	0,0%	5,1%	20,0%	3,7%	0,0%	0,0%	0,0%	93,2%	60,0%	96,3%	صواف
	2,0%	4,2%	1,8%	5,9%	15,3%	4,7%	0,3%	2,8%	0,0%	5,0%	27,8%	2,1%	0,3%	0,0%	0,4%	86,4%	50,0%	91,0%	الولاية
	1,2%	2,0%	1,0%	14,2%	24,7%	12,1%	1,1%	4,1%	0,4%	9,7%	36,4%	4,3%	0,5%	0,4%	0,5%	73,4%	32,3%	81,6%	الوطني

المحور السادس: النوع الاجتماعی والمسنین وذوي الاحتياجات الفصوحية

1- الأشخاص ذوي الصعوبات

حسب نتائج التعداد العام للسكان والسكنی لسنة 2014، بلغ عدد الأشخاص ذوي الصعوبات بولاية زغوان حوالي 3.5 ألف شخصاً، 51.0% منهم من الفتيات/النساء. واستأثرت معتمدية الزريبة ومعتمدية الفحص بـ30.1% و27.9% على التوالي من مجموع ذوي الصعوبات، في حين تمركزت 7.7% و9.4% منهم بكل من معتمدية صواف ومعتمدية بئر مشاركة على التوالي.

في المقابل، ناهزت نسبة معاناة الصعوبات 2.0% (تصل إلى 2.1% بمعتمدية الفحص ومعتمدية صواف)، دون وجود فوارق تذكر بين الجنسين على المستوى الجهوي. وتبقى الفجوات بين الجنسين في نسب معاناة الصعوبات بكامل معتمديات ولاية زغوان دون دلالة تذكر لندرة انتشار الصعوبات وصغر حجم الفجوات (لا تتعدى 0.6 نقطة على أقصى تقدير من خلال معتمدية الزريبة).

خارطة 6-1: فجوات النوع الاجتماعی في نسب معاناة الصعوبات بين النساء والرجال سنة 2014

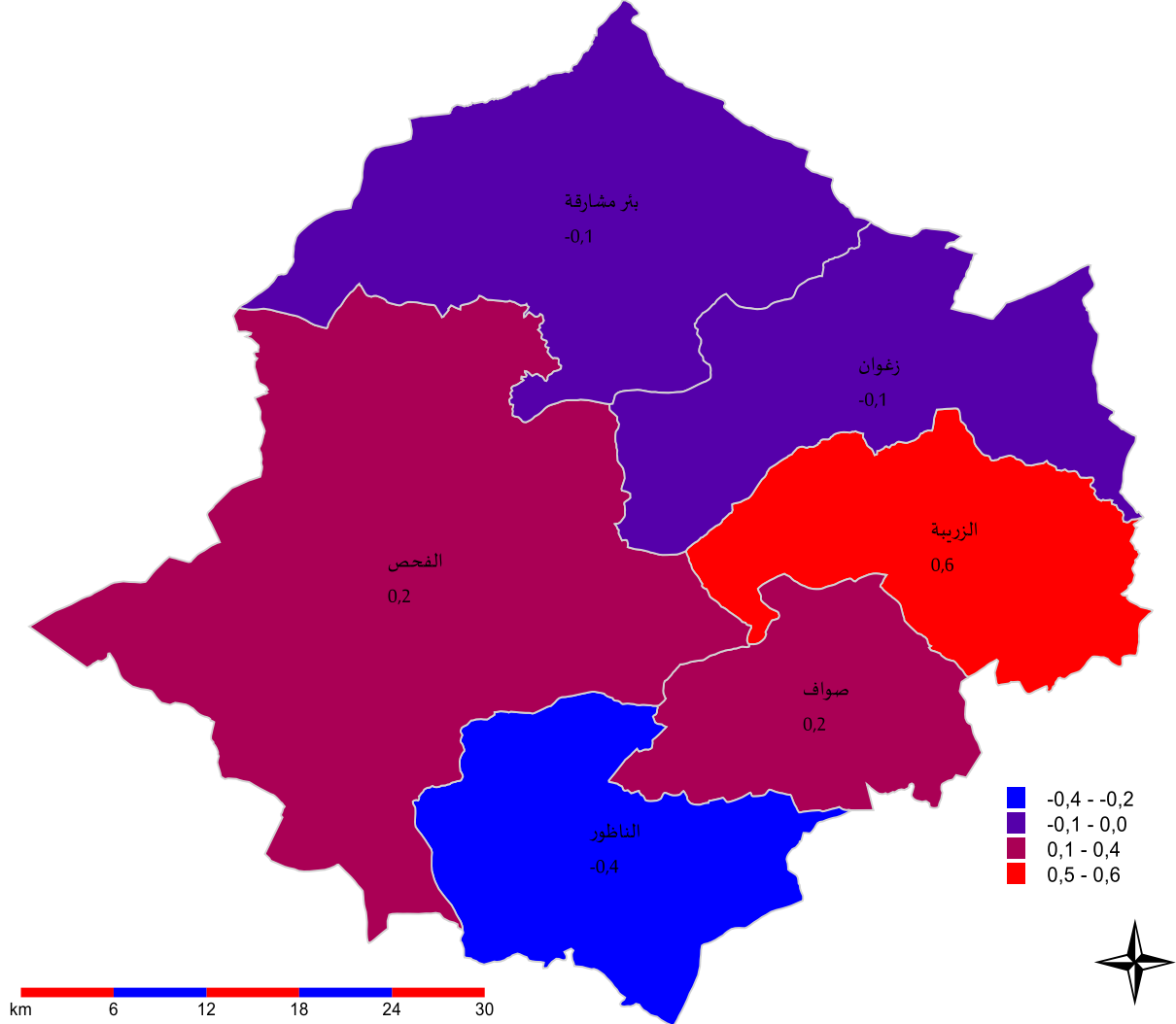

هذا وترتفع نسب معاناة الصعوبات لكلى الجنسين على حد سواء بالتقدم في السن. وتبرز هذه الظاهرة خاصة في صفوف المسنات، حيث تفوق نسب المعاناة في صفوفهن ما تمّ رصده لدى الرجال (وصلت الفوارق إلى حدود 4.1 نقطة بمعتمدية الزريبة). في المقابل، تكاد لا توجد فوارق تذكر بين الجنسين ببقية الفئات العمرية في نسب معاناة الصعوبات.

رسم 1-6: فجوات النوع الاجتماعي في نسب معاناة الصعوبات بين النساء والرجال سنة 2014

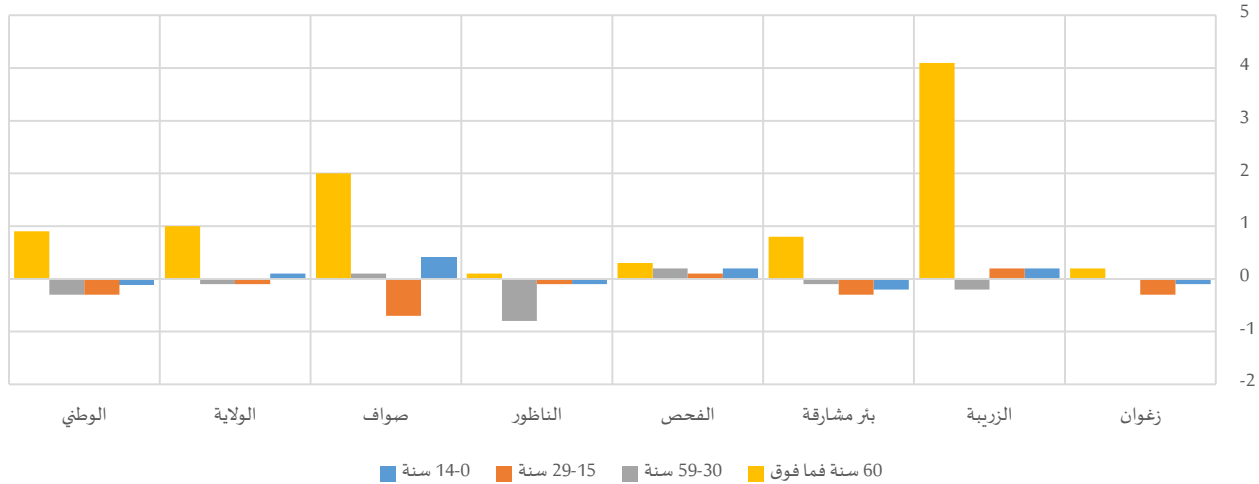

جدول 1-6: نسبة معاناة الصعوبات حسب الفئة العمرية سنة 2014

المجموع	60 سنة فما فوق			59-30 سنة			29-15 سنة			14-0 سنة					
	المجموع	نساء	رجال	المجموع	نساء	رجال	المجموع	نساء	رجال	المجموع	نساء	رجال			
1,2%	1,1%	1,2%	3,6%	3,7%	3,5%	1,1%	1,1%	1,1%	0,7%	0,5%	0,8%	0,6%	0,6%	0,7%	زغوان
4,3%	4,6%	4,0%	15,6%	17,6%	13,5%	4,0%	3,9%	4,1%	2,9%	3,0%	2,8%	1,5%	1,6%	1,4%	الزريبة
1,4%	1,3%	1,4%	4,8%	5,2%	4,4%	1,3%	1,3%	1,4%	0,8%	0,6%	0,9%	0,6%	0,5%	0,7%	بئر مشاركة
2,1%	2,2%	2,0%	6,2%	6,3%	6,0%	2,0%	2,1%	1,9%	1,5%	1,6%	1,5%	0,8%	0,9%	0,7%	الفحص
1,4%	1,2%	1,6%	5,1%	5,1%	5,0%	1,4%	1,0%	1,8%	1,2%	1,1%	1,2%	0,5%	0,4%	0,5%	الناظور
2,1%	2,2%	2,0%	8,2%	9,1%	7,1%	1,7%	1,7%	1,6%	1,5%	1,2%	1,9%	0,5%	0,7%	0,3%	صواف
2,0%	2,0%	2,0%	6,7%	7,2%	6,2%	1,9%	1,8%	1,9%	1,4%	1,3%	1,4%	0,7%	0,8%	0,7%	الولاية
2,2%	2,2%	2,2%	8,1%	8,5%	7,6%	2,0%	1,9%	2,2%	1,2%	1,1%	1,4%	0,7%	0,7%	0,8%	الوطني

1-1- الفئة العمرية

يختلف توزيع ذوي الصعوبات بين الجنسين حسب الفئات العمرية من معتمدية إلى أخرى، رغم أن المشهد العام يبرز تقدم نسبة ذوي الصعوبات من المسنات مقارنة بالمسنين من الرجال بـ 4.9 نقطة على المستوى الجهوي، وتتضاعف هذه الفجوة خاصة بمعتمديات بئر مشاركة وصواف أين تبلغ 9.0 نقطة و 8.2 نقطة على التوالي. في المقابل، فاقت نسبة ذوي الصعوبات في صفوف بقية الفئات العمرية لدى الفتيان/الرجال ما هو عليه لدى الفتيات/النساء على مستوى ولاية زغوان وعلى أغلب معتمدياتها، مع تباين الفجوة بين الجنسين لتتجاوز الـ 10 نقاط على غرار معتمدية الناظور بالفئة العمرية (59-30 سنة) بفارق 11.2 نقطة لصالح الرجال ومعتمدية صواف بالفئة العمرية (29-15 سنة) أين بلغت الفجوة 12.6 نقطة لصالح الرجال.

رسم 2-6: فجوات النوع الاجتماعي في التوزيع النسبي بين النساء والرجال ذوي الصعوبات حسب الفئة العمرية سنة 2014



جدول 2-6: ذوي الصعوبات حسب الفئة العمرية سنة 2014

المجموع	التوزيع النسبي												المجموع		
	60 سنة فما فوق		59-30 سنة		29-15 سنة		14-0 سنة								
	نساء	رجال	المجموع	نساء	رجال	المجموع	نساء	رجال	المجموع	نساء	رجال				
449	214	235	33,9%	36,0%	31,9%	39,6%	40,2%	39,1%	13,5%	11,1%	15,7%	13,0%	12,6%	13,4%	زغوان
1056	560	497	37,5%	41,3%	33,2%	36,9%	34,2%	39,9%	17,3%	16,5%	18,2%	8,3%	8,0%	8,7%	الزربية
329	156	173	34,1%	38,8%	29,8%	40,6%	39,8%	41,3%	14,5%	11,8%	16,8%	10,9%	9,6%	12,1%	بئر مشاركة
977	521	456	35,1%	34,4%	36,0%	39,0%	39,3%	38,6%	16,5%	17,0%	16,0%	9,4%	9,4%	9,4%	الفحص
423	189	233	33,6%	37,2%	30,8%	35,3%	29,1%	40,3%	21,4%	24,3%	19,0%	9,7%	9,4%	10,0%	الناظور
269	145	125	45,6%	49,4%	41,2%	28,6%	29,4%	27,6%	20,0%	14,2%	26,8%	5,8%	7,0%	4,3%	صواف
3504	1786	1718	36,2%	38,6%	33,7%	37,3%	36,0%	38,8%	17,0%	16,2%	17,8%	9,4%	9,2%	9,7%	الولاية
241240	119160	122080	41,7%	45,6%	37,9%	36,2%	34,2%	38,1%	14,1%	12,8%	15,3%	8,0%	7,3%	8,7%	الوطني

2-1- درجة الصعوبة

من خلال التوزيع النسبي للفتيات/النساء ذوي الصعوبات حسب درجة الصعوبة، لا تتجاوز الفجوات بينهن وبين التوزيع النسبي للفتيان/الرجال 4.6 نقطة على المستوى الجهوي. في المقابل، تختلف تركيبة ذوي الصعوبات بين الجنسين حسب درجة الصعوبة من معتمدية إلى أخرى. وبرزت أهم الفجوات بمعتمدية صواف وبالتحديد لدى ذوي الصعوبات الذين يعانون من بعض الصعوبات، حيث فاقت نسبة الفتيات/النساء نسبة الفتيان/الرجال بـ 12.1 نقطة، في حين انعكست الصورة بمعتمدية صواف أين تقدم الفتيان/الرجال من ذوي العجز التام على الفتيات/النساء بـ 11.1 نقطة. بالنسبة لذوي الصعوبات الكبيرة، عرفت معتمدية بئر مشاركة ومعتمدية الفحص أعلى الفجوات في الصدد، حيث عرفت نسبهم تقدما في صفوف الفتيان/الرجال مقارنة بالوضع لدى الفتيات/النساء من ذوي الصعوبات من خلال 8.6 نقطة و 5.4 نقطة على التوالي.

رسم 6-3: فجوات النوع الاجتماعي في التوزيع النسبي بين النساء والرجال ذوي الصعوبات حسب درجة الصعوبة سنة 2014

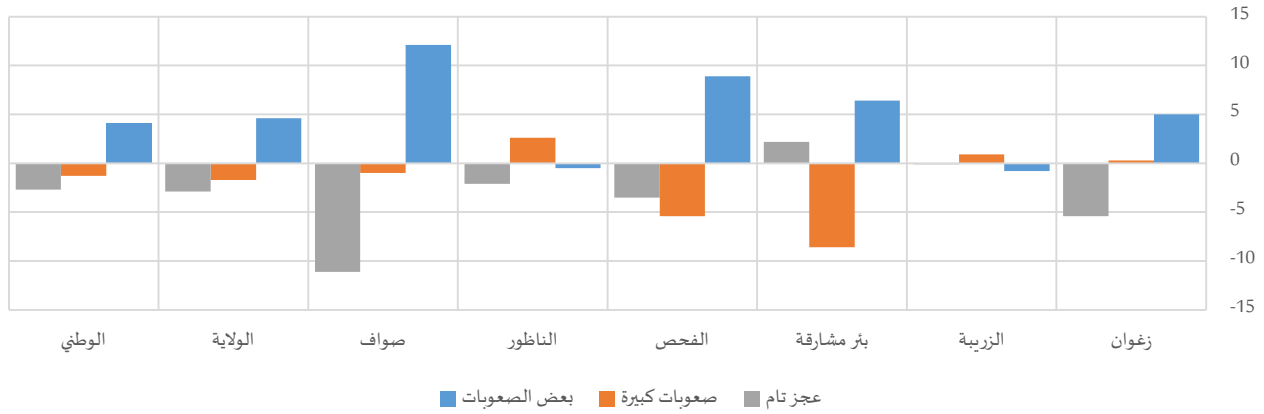

جدول 3-3: ذوي الصعوبات حسب درجة الصعوبة سنة 2014

المجموع	التوزيع النسبي											
	عجز تام		صعوبات كبيرة			بعض الصعوبات						
	المجموع	نساء	رجال	المجموع	نساء	رجال	المجموع	نساء	رجال			
449	214	235	19,5%	16,6%	22,0%	30,8%	31,0%	30,7%	49,7%	52,3%	47,3%	زغوان
1056	560	497	12,0%	12,0%	12,1%	32,2%	32,6%	31,7%	55,8%	55,4%	56,2%	الزربية
329	156	173	21,6%	22,7%	20,5%	37,6%	33,1%	41,7%	40,8%	44,2%	37,8%	بئر مشاركة
977	521	456	13,2%	11,6%	15,1%	34,6%	32,1%	37,5%	52,1%	56,3%	47,4%	الفحص
423	189	233	16,3%	15,2%	17,3%	34,6%	36,0%	33,4%	49,1%	48,8%	49,3%	الناظور
269	145	125	17,5%	12,4%	23,5%	43,9%	43,4%	44,4%	38,6%	44,2%	32,1%	صواف
3504	1786	1718	15,2%	13,7%	16,6%	34,4%	33,6%	35,3%	50,4%	52,7%	48,1%	الولاية
241240	119160	122080	18,4%	17,1%	19,8%	37,2%	36,6%	37,9%	44,3%	46,4%	42,3%	الوطني

3-1- نوع الإعاقة

تميزت معتمدية صواف بارتفاع نسب ذوي الإعاقات المتعددة حيث بلغت 45.1% (44.2% في صفوف النساء). وشهدت معتمديتي الزربية والفحص انتشار الإعاقة البصرية من خلال 48.2% (50.4% في صفوف النساء) و41.6% (45.6% في صفوف النساء) على التوالي.

في المقابل، تباين التوزيع النسبي لذوي الصعوبات في صفوف النساء والرجال حسب نوع الإعاقة بين معتمديات ولاية زغوان دون أن تتجاوز الفجوة بين الجنسين الـ12 نقطة. وعرفت نسب حاملي الإعاقة البصرية عموما ارتفاعا في صفوف النساء مقارنة بالرجال حيث ناهزت الفجوة 11.2 نقطة و8.7 نقطة في الصدد بكل من معتمدية زغوان ومعتمدية الفحص على التوالي.

كما برزت بعض الفوارق بين الجنسين في نسب الإعاقة المتعددة، حيث انتشر هذا النوع من الإعاقة أكثر في صفوف الفتيات/النساء مقارنة بالفتيان/الرجال بكل من معتمدية بئر مشاركة ومعتمدية الناظور أين ناهزت الفجوة بين الجنسين 9.0 نقطة و3.6 نقطة على التوالي.

في المقابل، ارتفعت نسب صعوبات التواصل لدى الفتيان/الرجال مقارنة بالفتيات/النساء خاصة بمعتمدية الزربية (2.7 نقطة) ومعتمدية بئر مشاركة (2.7 نقطة).



رسم 4-6: فجوات النوع الاجتماعي في التوزيع النسبي بين النساء والرجال ذوي الصعوبات حسب نوع الإعاقة سنة 2014

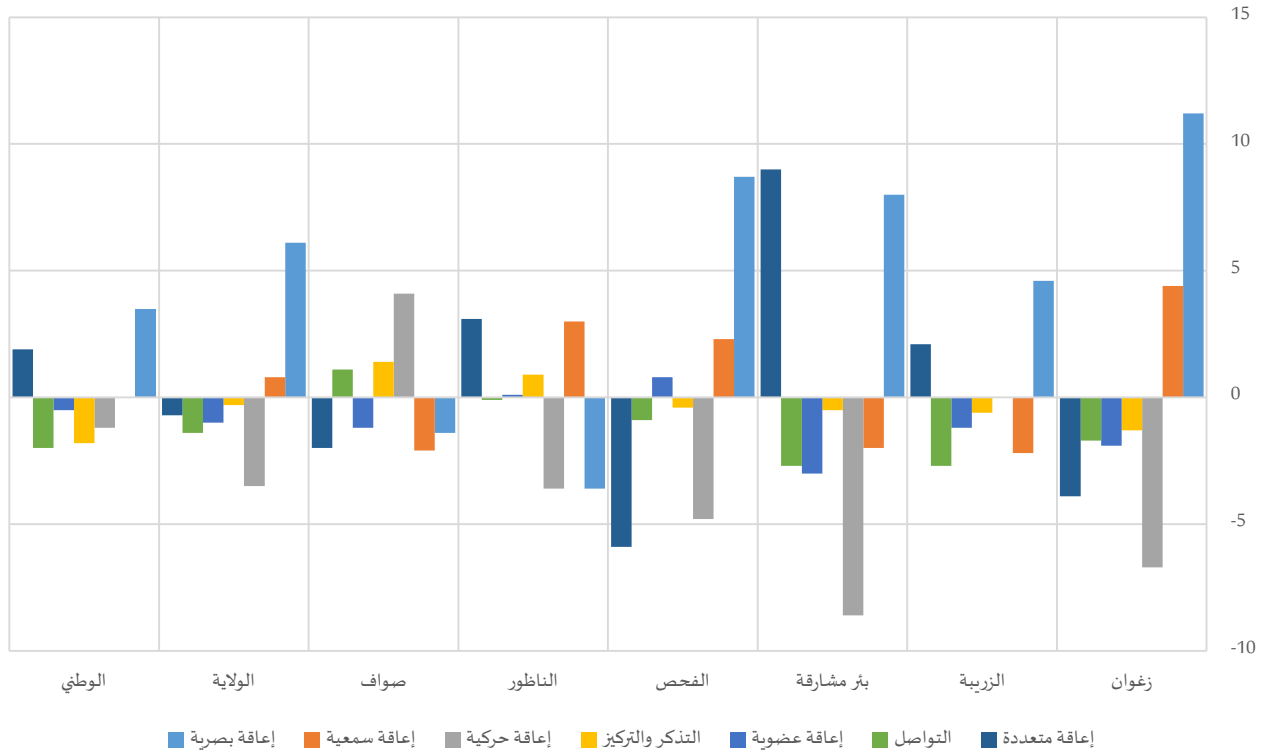

جدول 4-6: ذوي الصعوبات حسب نوع الإعاقة سنة 2014

التوزيع النسبي												
التذكير والتركييز			إعاقات حركية			إعاقات سمعية			إعاقات بصرية			
المجموع	نساء	رجال	المجموع	نساء	رجال	المجموع	نساء	رجال	المجموع	نساء	رجال	
4,6%	3,9%	5,2%	17,9%	14,4%	21,1%	5,3%	7,6%	3,2%	34,0%	39,9%	28,7%	زغوان
2,8%	2,5%	3,1%	12,3%	12,3%	12,3%	5,4%	4,4%	6,6%	48,2%	50,4%	45,8%	الزربية
6,2%	5,9%	6,4%	26,3%	21,8%	30,4%	3,8%	2,7%	4,7%	25,4%	29,6%	21,6%	بئر مشاركة
5,3%	5,1%	5,5%	12,8%	10,6%	15,4%	9,5%	10,6%	8,3%	41,6%	45,6%	36,9%	الفحص
5,2%	5,7%	4,8%	16,4%	14,4%	18,0%	4,8%	6,5%	3,5%	29,1%	27,1%	30,7%	الناظور
8,1%	8,7%	7,3%	13,2%	15,1%	11,0%	6,7%	5,7%	7,8%	21,2%	20,5%	21,9%	صواف
4,7%	4,6%	4,9%	15,0%	13,3%	16,8%	6,4%	6,8%	6,0%	38,0%	41,0%	34,9%	الولاية
5,0%	4,1%	5,9%	17,7%	17,1%	18,3%	6,0%	6,0%	6,0%	29,0%	30,8%	27,3%	الوطاني
المجموع			التوزيع النسبي									
			إعاقات متعددة			التواصل			إعاقات عضوية			
المجموع	نساء	رجال	المجموع	نساء	رجال	المجموع	نساء	رجال	المجموع	نساء	رجال	
449	214	235	28,6%	26,6%	30,5%	5,7%	4,8%	6,5%	3,9%	2,9%	4,8%	زغوان
1056	560	497	25,3%	26,3%	24,2%	3,9%	2,6%	5,3%	2,1%	1,5%	2,7%	الزربية
329	156	173	30,2%	34,9%	25,9%	4,0%	2,6%	5,3%	4,2%	2,6%	5,6%	بئر مشاركة
977	521	456	21,7%	19,0%	24,9%	5,5%	5,1%	6,0%	3,5%	3,9%	3,1%	الفحص
423	189	233	31,2%	32,9%	29,8%	3,9%	3,9%	4,0%	9,4%	9,4%	9,3%	الناظور
269	145	125	45,1%	44,2%	46,2%	2,3%	2,8%	1,7%	3,5%	2,9%	4,1%	صواف
3504	1786	1718	27,4%	27,1%	27,8%	4,5%	3,8%	5,2%	3,9%	3,4%	4,4%	الولاية
241240	119160	122080	32,4%	33,3%	31,4%	5,1%	4,1%	6,1%	4,8%	4,5%	5,0%	الوطاني



4-1- إمتلاك بطاقة إعاقة

تملك 56.4% فقط من الفتيات/النساء ذوي الصعوبات بطاقة إعاقة بولاية زغوان (مقابل 62.8% في صفوف الفتيان/الرجال). وتتفاوت هذه النسبة من معتمدية إلى أخرى حيث تراوحت بين 46.8% (بمعتمدية بئر مشاركة) و63.0% (بمعتمدية الزريبة).

ومقارنة بالفتيان/الرجال، تنخفض نسب التغطية ببطاقات الإعاقة في صفوف الفتيات/النساء لتتجاوز الفجوة بين الجنسين الـ17.5 نقطة بمعتمدية بئر مشاركة و13.0 نقطة بمعتمدية صواف و12.0 نقطة بمعتمدية الناظور.

رسم 5-6: فجوات النوع الاجتماعي في نسب إمتلاك بطاقة إعاقة بين النساء والرجال من ذوي الصعوبات سنة 2014

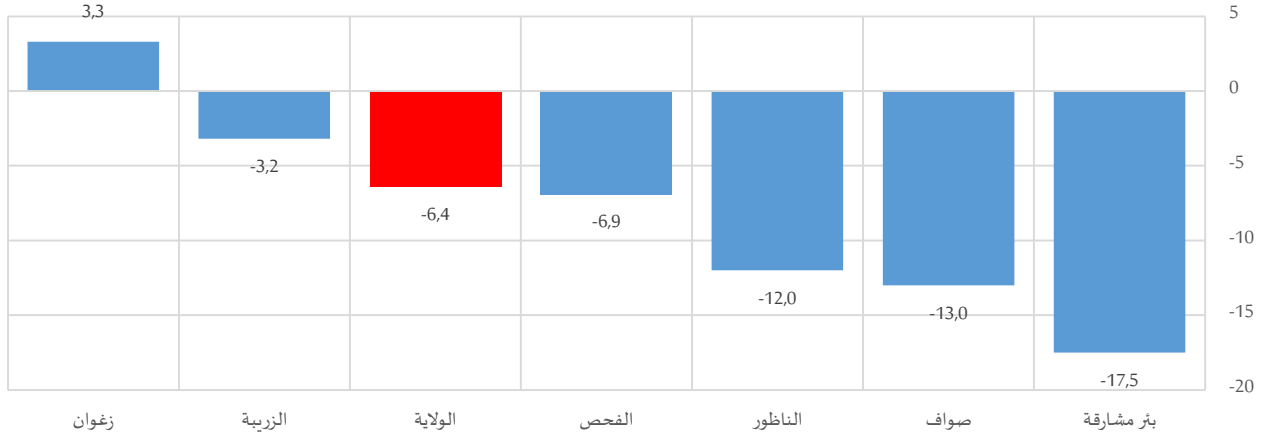

وشملت التغطية بطاقة الإعاقة تقدما في صفوف الفتيان/الرجال مقارنة بالفتيات/النساء بمختلف الفئات العمرية وبأغلب معتمديات ولاية زغوان، حيث ناهزت الفجوة 32.8 نقطة بمعتمدية الناظور بالفئة العمرية (0-14 سنة) و42.9 نقطة بمعتمدية صواف بالفئة العمرية (15-29 سنة).

في المقابل، كانت نسب التغطية بطاقة إعاقة أفضل نسبيا لدى الفتيات (15-29 سنة) مقارنة بالفتيان (15-29 سنة) خاصة بمعتمدية بئر مشاركة (11.3 نقطة) ومعتمدية الفحص (4.1 نقطة).

رسم 6-6: فجوات النوع الاجتماعي في نسب إمتلاك بطاقة إعاقة بين النساء والرجال من ذوي الصعوبات حسب الفئة العمرية سنة

2014

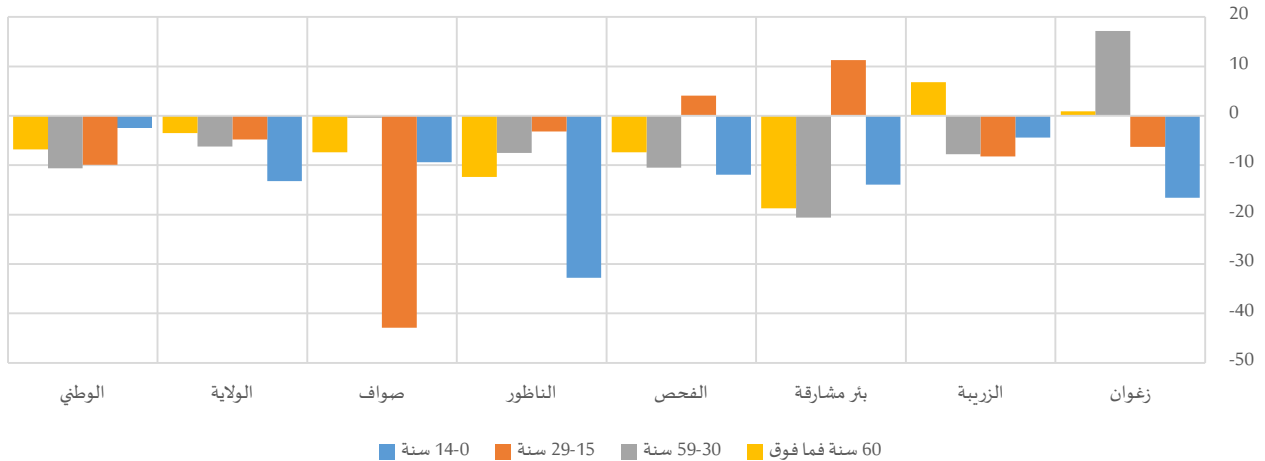

جدول 5-6: نسبة إمتلاك بطاقة إعاقة لدى ذوي الصعوبات حسب الفئة العمرية سنة 2014

المجموع	60 سنة فما فوق			59-30 سنة			29-15 سنة			14-0 سنة					
	المجموع	رجال	نساء	المجموع	رجال	نساء	المجموع	رجال	نساء	المجموع	رجال	نساء			
59,4%	61,1%	57,8%	49,9%	50,3%	49,4%	60,8%	69,6%	52,4%	68,8%	65,0%	71,3%	70,3%	61,4%	78,0%	زغوان
63,0%	61,5%	64,7%	54,8%	57,6%	50,8%	67,5%	63,5%	71,3%	69,7%	65,7%	73,9%	66,2%	64,0%	68,4%	الزربية
46,8%	37,6%	55,1%	29,1%	20,5%	39,2%	50,6%	39,6%	60,2%	64,6%	71,5%	60,2%	64,0%	55,9%	69,8%	بئر مشاركة
60,0%	56,8%	63,7%	54,2%	50,7%	58,1%	62,6%	57,7%	68,2%	70,0%	71,9%	67,8%	53,7%	48,1%	60,0%	الفحص
62,3%	55,7%	67,7%	52,4%	46,1%	58,5%	71,4%	66,6%	74,1%	66,4%	64,9%	68,1%	54,6%	36,1%	68,9%	الناظور
56,2%	50,2%	63,2%	45,3%	42,2%	49,6%	66,4%	66,2%	66,6%	61,9%	35,3%	78,2%	72,6%	69,3%	78,7%	صواف
59,6%	56,4%	62,8%	50,6%	49,0%	52,5%	63,8%	60,6%	66,8%	68,1%	65,6%	70,4%	62,1%	55,4%	68,6%	الولاية
45,0%	40,0%	49,9%	31,9%	28,8%	35,6%	52,7%	47,0%	57,6%	60,2%	54,7%	64,6%	52,0%	50,7%	53,1%	الوطني

جدول 6-6: ذوي الصعوبات المالكين لبطاقة إعاقة حسب الفئة العمرية سنة 2014

المجموع	التوزيع النسبي														
	60 سنة فما فوق			59-30 سنة			29-15 سنة			14-0 سنة					
	المجموع	رجال	نساء	المجموع	رجال	نساء	المجموع	رجال	نساء	المجموع	رجال	نساء			
267	131	136	28,4%	29,6%	27,2%	40,5%	45,8%	35,4%	15,6%	11,9%	19,3%	15,4%	12,7%	18,1%	زغوان
665	344	321	32,6%	38,7%	26,1%	39,5%	35,4%	44,0%	19,1%	17,7%	20,7%	8,7%	8,3%	9,2%	الزربية
154	59	95	21,2%	21,2%	21,2%	43,9%	41,9%	45,2%	20,0%	22,6%	18,4%	14,9%	14,3%	15,3%	بئر مشاركة
587	296	291	31,7%	30,7%	32,8%	40,6%	39,9%	41,3%	19,3%	21,5%	17,0%	8,4%	7,9%	8,9%	الفحص
263	106	158	28,3%	30,8%	26,6%	40,4%	34,8%	44,1%	22,8%	28,3%	19,1%	8,5%	6,1%	10,2%	الناظور
151	73	79	36,7%	41,5%	32,3%	33,8%	38,8%	29,1%	22,1%	10,0%	33,2%	7,4%	9,7%	5,4%	صواف
2088	1008	1080	30,7%	33,5%	28,1%	40,0%	38,6%	41,2%	19,5%	18,9%	20,0%	9,8%	9,0%	10,6%	الولاية
108618	47665	60953	29,6%	32,9%	27,0%	42,3%	40,3%	43,9%	18,8%	17,6%	19,8%	9,3%	9,3%	9,3%	الوطني

وتبعاً لنوع الإعاقة، ترتفع نسبة إمتلاك بطاقة إعاقة في صفوف النساء من ذوي صعوبات خاصة اللواتي يشكون من صعوبات في التواصل وصعوبات عضوية لتبلغ 73.6% (مقابل 73.6% لدى الرجال) و69.6% (مقابل 57.6% لدى الرجال) على التوالي.

على الصعيد المحلي، تباينت نسب إمتلاك النساء ذوات الصعوبات لبطاقة إعاقة من معتمدية إلى أخرى باختلاف نوع الإعاقة، فبالنسبة للإعاقة البصرية على سبيل المثال، تمتلك 57.5% من النساء ذوات الصعوبات بمعتمدية زغوان بطاقة إعاقة في حين لا تتعدى هذه النسبة 26.4% بمعتمدية بئر مشاركة.

جدول 6-7: نسبة ذوي الصعوبات المالكين لبطاقة إعاقة حسب نوع الإعاقة سنة 2014

التذكروالتركيز	إعاقة حركية			إعاقة سمعية			إعاقة بصرية					
	المجموع	رجال	نساء	المجموع	رجال	نساء	المجموع	رجال	نساء			
68,7%	60,6%	74,2%	61,9%	64,2%	60,5%	51,7%	41,9%	72,9%	54,5%	57,5%	50,7%	زغوان
75,8%	71,6%	79,6%	72,2%	71,4%	73,0%	71,7%	79,3%	66,0%	60,8%	58,8%	63,2%	الزربية
59,8%	55,2%	63,7%	52,4%	35,9%	63,0%	75,1%	75,8%	74,6%	31,8%	26,4%	38,6%	بئر مشاركة
56,0%	45,9%	66,8%	59,5%	53,8%	63,9%	67,3%	65,2%	70,3%	53,4%	50,8%	57,1%	الفحص
68,5%	64,3%	72,6%	70,3%	65,6%	73,3%	69,5%	65,7%	75,2%	52,2%	50,4%	53,6%	الناظور
57,7%	59,3%	55,4%	73,9%	76,9%	69,0%	65,5%	50,8%	77,9%	49,4%	48,5%	50,5%	صواف
63,4%	57,4%	69,4%	64,2%	61,2%	66,7%	67,2%	64,4%	70,6%	54,7%	53,0%	56,8%	الولاية
60,0%	54,3%	63,9%	46,6%	40,8%	51,9%	45,3%	42,5%	48,0%	36,4%	33,9%	39,0%	الوطني



المجموع	إعاقة متعددة			التواصل			إعاقة عضوية				
	المجموع	رجال	نساء	المجموع	رجال	نساء	المجموع	رجال	نساء		
59,4%	57,8%	61,1%	59,4%	57,0%	62,8%	59,6%	79,9%	90,2%	73,0%	45,2%	زغوان
63,0%	64,7%	61,5%	63,0%	62,3%	57,8%	59,8%	72,2%	63,6%	77,0%	30,2%	الزربية
46,8%	55,1%	37,6%	46,8%	53,8%	42,4%	47,6%	69,6%	74,2%	67,7%	43,0%	بئر مشاركة
60,0%	63,7%	56,8%	60,0%	70,5%	62,0%	66,6%	73,5%	77,0%	70,0%	50,9%	الفحص
62,3%	67,7%	55,7%	62,3%	68,5%	45,9%	57,8%	73,9%	56,2%	88,0%	86,4%	الناظور
56,2%	63,2%	50,2%	56,2%	65,8%	36,8%	50,5%	65,2%	75,1%	46,7%	80,6%	صواف
59,6%	62,8%	56,4%	59,6%	64,0%	53,2%	58,6%	73,6%	73,6%	73,6%	57,6%	الولاية
45,0%	49,9%	40,0%	45,0%	52,6%	40,2%	46,3%	63,6%	59,8%	66,2%	51,1%	الوطني

وأبرزت الفجوات بين الجنسين تقدم نسب التغطية بطاقة الإعاقة لدى الفتيان/الرجال مقارنة بما هو عليه في صفوف الفتيات/النساء من ذوي الصعوبات بمختلف أنواع الإعاقة وعلى مستوى كامل معتمديات ولاية زغوان عدا بعض الاستثناءات، على غرار مستوى الصعوبات العضوية أين تجاوزت النسبة لدى النساء النسبة المسجلة لدى الرجال بـ 38.3 نقطة و 31.3 نقطة و 23.9 نقطة بكل من معتمدية زغوان ومعتمدية الزربية ومعتمدية الفحص. كذلك الشأن بالنسبة لصعوبات التواصل، حيث كانت نسب التغطية بطاقة الإعاقة أفضل نسبيا لدى النساء بمعتمديات صواف وزغوان والفحص وبئر مشاركة بتقدم تراوح بين 6.5 نقطة و 28.4 نقطة.

رسم 6-7: فجوات النوع الاجتماعي في نسب إمتلاك بطاقة إعاقة بين النساء والرجال من ذوي الصعوبات حسب نوع الإعاقة سنة 2014

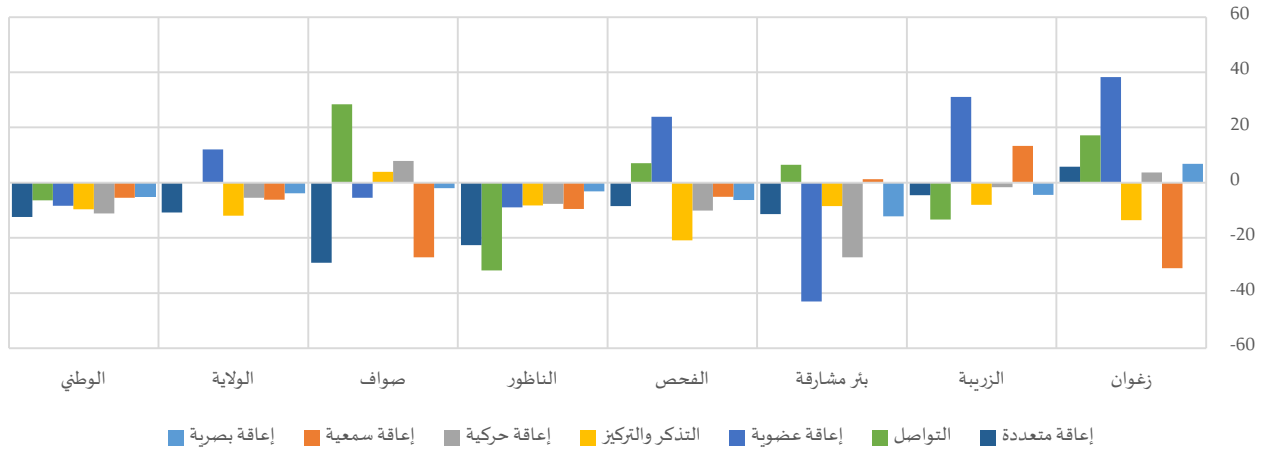

جدول 6-8: ذوي الصعوبات المالكين لبطاقة إعاقة حسب نوع الإعاقة سنة 2014

المجموع	التوزيع النسبي												
	التذكر والتركيز			إعاقة حركية			إعاقة سمعية			إعاقة بصرية			
	المجموع	رجال	نساء	المجموع	رجال	نساء	المجموع	رجال	نساء	المجموع	رجال		نساء
5,3%	6,7%	2,4%	18,6%	22,1%	9,2%	4,6%	3,2%	4,0%	31,2%	22,9%	25,2%	زغوان	
3,4%	3,8%	1,8%	14,1%	13,9%	8,8%	6,1%	3,5%	6,7%	46,5%	29,6%	44,7%	الزربية	
7,9%	7,4%	3,2%	29,4%	34,8%	7,8%	6,0%	2,0%	6,4%	17,3%	7,8%	15,1%	بئر مشاركة	
4,9%	5,7%	2,4%	12,7%	15,4%	5,7%	10,7%	6,9%	9,1%	37,0%	23,1%	33,1%	الفحص	
5,7%	5,1%	3,7%	18,5%	19,5%	9,4%	5,4%	4,3%	3,8%	24,4%	13,7%	24,3%	الناظور	
8,3%	6,4%	5,2%	17,3%	12,0%	11,6%	7,8%	2,9%	9,6%	18,6%	9,9%	17,5%	صواف	
5,0%	5,4%	2,6%	16,2%	17,9%	8,2%	7,2%	4,4%	6,8%	34,9%	21,7%	31,5%	الولاية	
6,7%	7,6%	2,2%	18,3%	19,0%	7,0%	6,1%	2,5%	5,8%	23,4%	10,5%	21,3%	الوطني	

المجموع			التوزيع النسبي									
			إعاقة متعددة			التواصل			إعاقة عضوية			
المجموع	نساء	رجال	المجموع	نساء	رجال	المجموع	نساء	رجال	المجموع	نساء	رجال	
267	131	136	28,7%	16,7%	30,0%	7,7%	4,3%	8,3%	3,8%	2,4%	3,7%	زغوان
665	344	321	24,1%	15,2%	23,3%	4,4%	1,7%	6,3%	1,4%	0,9%	1,3%	الزربية
154	59	95	30,7%	14,8%	25,3%	6,0%	1,9%	6,5%	2,7%	0,0%	4,4%	بئر مشاركة
587	296	291	24,1%	11,8%	27,5%	6,8%	4,0%	6,6%	3,8%	2,9%	2,5%	الفحص
263	106	158	28,9%	15,1%	30,1%	4,7%	2,2%	5,2%	12,4%	7,3%	11,9%	الناظور
151	73	79	40,5%	16,3%	48,0%	2,7%	2,1%	1,3%	4,8%	2,2%	5,2%	صواف
2088	1008	1080	27,0%	14,4%	28,3%	5,5%	2,8%	6,1%	4,1%	2,4%	4,0%	الولاية
108618	47665	60953	33,3%	13,4%	33,1%	7,2%	2,4%	8,1%	5,0%	1,9%	5,1%	الوطني

5-1- الإدماج الدراسي

بلغت نسبة تمدرس الفتيات (6-14 سنة) من ذوي الصعوبات بولاية زغوان 72.4%، لكن لم تتجاوز هذه النسبة 58.0% بمعتمدية صواف و66.0% بمعتمدية زغوان، في حين كانت في حدود 87.6% بمعتمدية الزربية. بالنسبة للفجوة بين الجنسين في هذا الخصوص، تباينت الأسبقية في نسب التمدرس (6-14 سنة) من معتمدية إلى أخرى مع تقدم بـ 9.4 لفائدة الفتيات على الصعيد الجهوي. محليا، ناهزت الفجوة 48.9 نقطة لفائدة الفتيات بمعتمدية صواف وكانت في حدود 3.6 نقطة فقط لفائدة الفتيان بمعتمدية بئر مشاركة. وبالنسبة لذوي الصعوبات من الفئة العمرية (15-24 سنة)، بلغت نسبة التمدرس الجهوية لدى الفتيات 35.1%، أي ما يقارب ضعف ما هو عليه لدى الفتيان (19.7%). وعرفت معتمدية بئر مشاركة أدنى النسب في صفوف الفتيات بـ 6.9%، في حين بلغت هذه النسب بكل من معتمدية زغوان ومعتمدية الزربية 43.0% و41.5% على التوالي. لكن تبقى نسب تمدرس ذوي الصعوبات (15-24 سنة) عموما أفضل في صفوف الفتيات مقارنة بالفتيان بكامل معتمديات ولاية زغوان (باستثناء بئر مشاركة) أين تتعدى الفجوة في بعض الأحيان الـ 30 نقطة، على غرار ما تعرفه معتمدية زغوان (30.0 نقطة لفائدة الفتيات) ومعتمدية صواف (30.4 نقطة لفائدة الفتيات).

رسم 8-6: فجوات النوع الاجتماعي في نسب التمدرس بين النساء والرجال من ذوي الصعوبات حسب الفئة العمرية سنة 2014

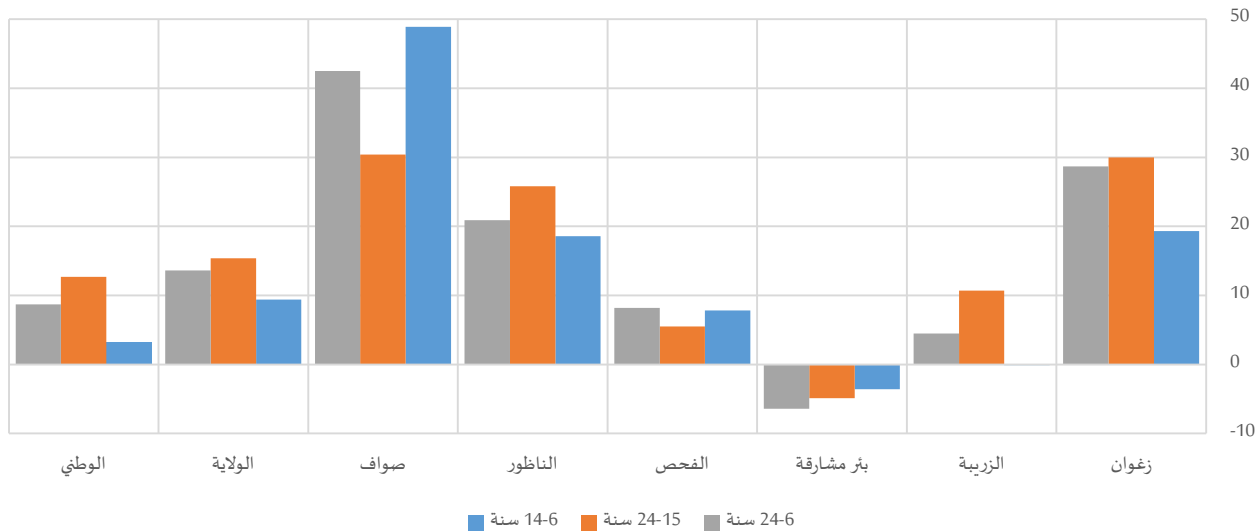

جدول 9-6: نسبة التمدرس لدى ذوي الصعوبات (6-24 سنة) حسب الفئة العمرية سنة 2014

	سنة 24-6			سنة 24-15			سنة 14-6		
	المجموع	نساء	رجال	المجموع	نساء	رجال	المجموع	نساء	رجال
زغوان	47,9%	63,9%	35,2%	24,1%	43,0%	13,0%	66,0%	75,7%	56,4%
الزربية	59,8%	62,0%	57,5%	36,4%	41,5%	30,8%	87,6%	87,6%	87,7%
بئر مشاركة	33,4%	29,9%	36,3%	9,5%	6,9%	11,8%	56,0%	53,9%	57,5%
الفحص	52,7%	56,7%	48,5%	36,5%	39,3%	33,8%	71,9%	75,5%	67,7%
الناظور	34,0%	44,9%	24,0%	16,4%	29,4%	3,6%	67,2%	77,6%	59,0%
صواف	25,3%	47,4%	4,9%	12,6%	30,4%	0,0%	58,0%	75,1%	26,2%
الولاية	47,6%	54,5%	40,9%	27,1%	35,1%	19,7%	72,4%	77,1%	67,7%
الوطني	45,3%	50,1%	41,4%	25,2%	32,2%	19,5%	70,6%	72,3%	69,1%

6-1- الإدماج في سوق الشغل

في إطار متابعة "تعزيز النمو الاقتصادي المطرد والشامل للجميع والمستدام، والعمالة الكاملة والمنتجة، وتوفير العمل اللائق للجميع"، الهدف (8) من أهداف التنمية المستدامة، وتحديد الغاية (8-5) المتمثلة في "تحقيق العمالة الكاملة والمنتجة وتوفير العمل اللائق لجميع النساء والرجال، بما في ذلك الشباب والأشخاص ذوي الإعاقة، وتكافؤ الأجر لقاء العمل المتكافئ القيمة، بحلول عام 2030"، بلغت نسبة البطالة بولاية زغوان لدى النساء ذوي الصعوبات 22.2% (مقابل 16.3% فقط لدى الرجال)، ووصلت إلى حدود 39.6% و39.3% بكل من معتمدي الناظور و صواف على التوالي. وتتفاوت الفجوات بين الجنسين في نسب بطالة ذوي الصعوبات من معتمدية إلى أخرى وفقا لعدة متغيرات التي من شأنها أن تحد من فرص الإدماج في سوق الشغل. لكن عموما، ورغم صغر حجم فئة النساء الناشطات من ذوي الصعوبات، ترتفع نسب البطالة في صفوفهن مقارنة بالرجال. ففي حين ناهزت الفجوة بين الجنسين 5.9 نقطة لفائدة النساء على المستوى الجهوي، بلغت 25.0 نقطة بمعتمدية بئر مشاركة، ولم تنقل البطالة في صفوف النساء مقارنة بالرجال إلا بكل من معتمدية زغوان ومعتمدية صواف.

رسم 9-6: فجوات النوع الاجتماعي في نسب البطالة بين النساء والرجال من ذوي الصعوبات سنة 2014

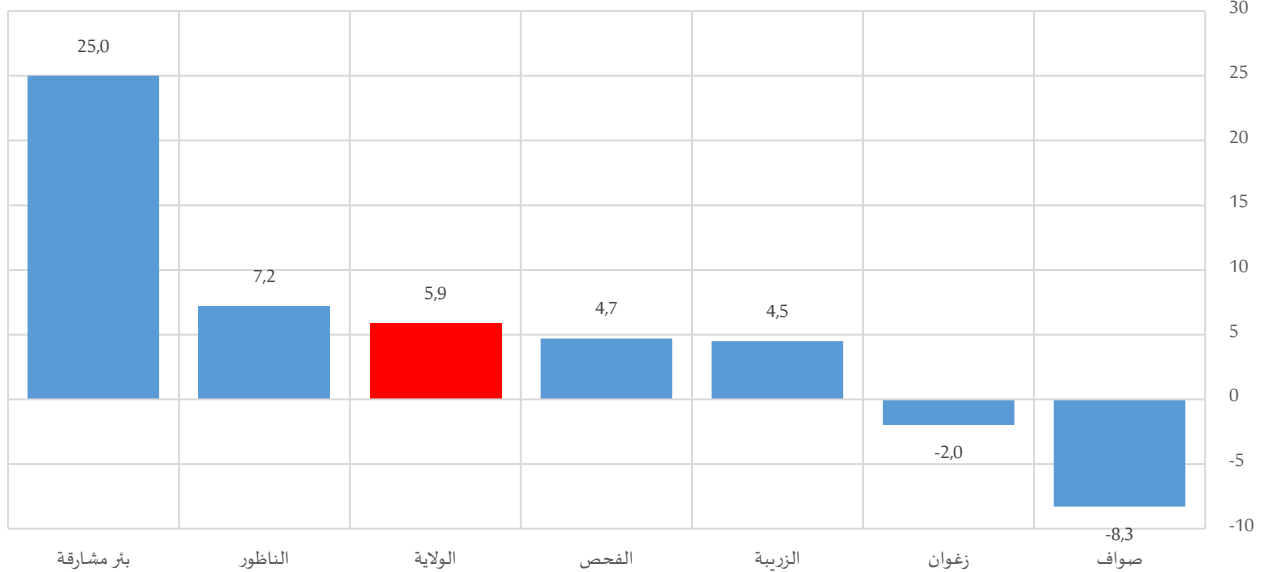

جدول 6-10: البطالة لدى ذوي الصعوبات (15 سنة فما فوق) سنة 2014

نسبة البطالة لدى ذوي الصعوبات ¹²			عدد العاطلين من ذوي الصعوبات			
المجموع	نساء	رجال	المجموع	التوزيع النسبي		
				نساء	رجال	
6,5%	5,0%	7,0%	5	19,8%	80,2%	زغوان
13,0%	16,1%	11,6%	31	38,9%	61,1%	الزربية
20,3%	38,6%	13,6%	11	51,0%	49,0%	بئر مشاركة
17,9%	20,5%	15,8%	37	50,9%	49,1%	الفحص
39,6%	43,8%	36,6%	26	45,7%	54,3%	الناظور
39,3%	33,7%	42,0%	15	27,8%	72,2%	صواف
18,4%	22,2%	16,3%	124	42,8%	57,2%	الولاية
17,0%	24,1%	14,3%	6912	38,4%	61,6%	الوطني

2- المسنين

بلغ عدد مسني ولاية زغوان حوالي 19 ألف نسمة (50.5% منهم من النساء)، وضمت كل من معتمدية زغوان ومعتمدية الفحص ما يناهز 22.1% و29.4% منهم. وبلغت نسبة الإعالة بولاية زغوان 16.7%، مقابل تسجيل 14.7% كأدنى نسبة بمعتمدية بئر مشاركة و19.0% كأقصى نسبة بمعتمدية الفحص تبعا للتركيب الديمغرافية بها.

جدول 6-11: المسنين (60 سنة فما فوق) ونسبة الإعالة سنة 2014

نسبة الإعالة ¹³			عدد المسنين			
المجموع	نساء	رجال	المجموع	نساء	رجال	
16,6%	16,4%	16,9%	4196	2082	2113	زغوان
15,8%	16,5%	15,0%	2535	1315	1220	الزربية
14,7%	15,1%	14,4%	2346	1177	1169	بئر مشاركة
19,0%	18,8%	19,2%	5569	2848	2722	الفحص
15,0%	14,0%	16,1%	2806	1375	1431	الناظور
18,4%	18,5%	18,3%	1500	781	718	صواف
16,7%	16,6%	16,8%	18951	9578	9373	الولاية
17,7%	17,8%	17,6%	1249639	637391	612249	الوطني

بالنسبة للفجوات بين الجنسين، مثلت النساء بكافة معتمديات ولاية زغوان ما بين 49.0% و52.1% من مجموع المسنين (60 سنة فما فوق).

بالتوازي، عرفت نسب الإعالة إرتفاعا طفيفا في صفوف الرجال مقارنة بالنساء، إذ بلغت الفجوة على الصعيد الجهوي 0.2 نقطة، وحوالي 2.1 نقطة و1.5 نقطة بكل من معتمدية الناظور ومعتمدية الزربية على التوالي كأقصى حد. في المقابل، تتقارب نسب الإعالة بباقي المعتمديات لتشابه الهيكلة السكانية للنساء والرجال بكل منهما.

¹² الموافق للمؤشر (2-5-8) ضمن أهداف التنمية المستدامة

¹³ نسبة الإعالة = (السكان (60 سنة فما فوق) / السكان (15-59 سنة)) X 100

خارطة 6-2: فجوات النوع الاجتماعي في نسب الإعالة بين النساء والرجال سنة 2014

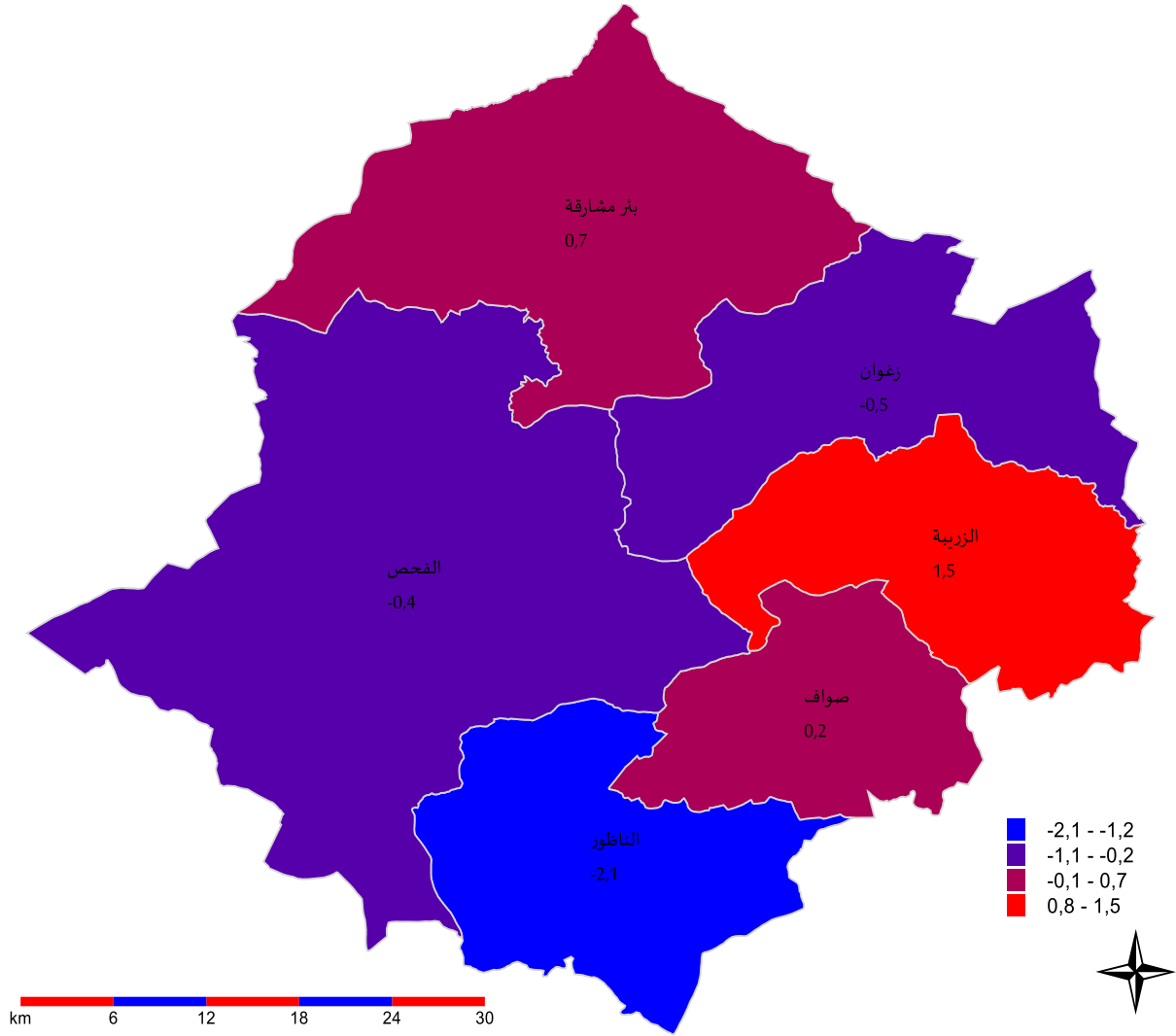

2-1- الحالة المدنية للمسنين

تبعاً للعادات الاجتماعية، توزعت مسنات ولاية زغوان أساساً بين من هن في حالة زواج (55.5% من المسنات) ومن هن في حالة ترميل (39.6% من المسنات). في المقابل، نجد أنّ 91.0% من الرجال المسنين هم في حالة زواج. وينسحب هذا المشهد تقريباً على كامل معتمديات ولاية زغوان، حيث بلغت الفجوة بين الجنسين في نسب الترميل حوالي 37.2 نقطة و43.3 نقطة لفائدة النساء بكل من معتمدية بئر مشاركة ومعتمدية زغوان. في المقابل، تقدم الرجال في نسب المسنين المتزوجين بفوارق تجاوزت الـ35 نقطة ببعض المعتمديات (38.9 نقطة بمعتمدية بئر مشاركة و36.4 نقطة بمعتمدية الزربية).

من جهة أخرى، تمّ تسجيل بعض الخصوصيات ببعض المعتمديات على غرار الارتفاع النسبي لنسب المسنات المطلقات بمعتمدية الزربية من خلال 2.3% من مجموع المسنات.

رسم 6-10: فجوات النوع الاجتماعي في التوزيع النسبي بين النساء والرجال (60 سنة فما فوق) حسب الحالة المدنية سنة 2014

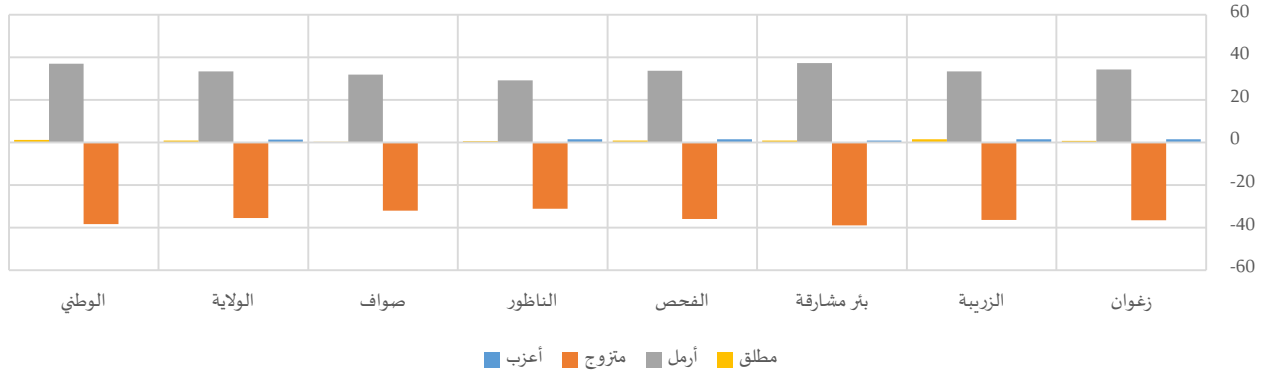

جدول 6-12: المسنين (60 سنة فما فوق) حسب الحالة المدنية سنة 2014

المجموع	التوزيع النسبي												المجموع		
	مطلق			أرمل			متزوج			أعزب					
	المجموع	نساء	رجال	المجموع	نساء	رجال	المجموع	نساء	رجال	المجموع	نساء	رجال			
4196	2082	2113	1,0%	1,4%	0,7%	23,0%	40,3%	6,0%	72,8%	54,4%	90,9%	3,2%	3,9%	2,5%	زغوان
2535	1315	1220	1,5%	2,3%	0,8%	22,9%	39,0%	5,6%	72,9%	55,4%	91,8%	2,6%	3,3%	1,9%	الزربية
2346	1177	1169	0,8%	1,2%	0,4%	25,4%	44,0%	6,8%	70,2%	50,8%	89,7%	3,5%	4,0%	3,1%	بئر مشاركة
5569	2848	2722	0,9%	1,3%	0,4%	23,3%	39,7%	6,1%	73,1%	55,5%	91,4%	2,8%	3,5%	2,1%	الفحص
2806	1375	1431	0,7%	0,9%	0,4%	21,2%	36,1%	6,9%	75,7%	59,8%	91,0%	2,4%	3,2%	1,7%	الناظور
1500	781	718	0,8%	0,9%	0,7%	23,1%	38,3%	6,5%	73,8%	58,5%	90,5%	2,3%	2,3%	2,3%	صوف
18951	9578	9373	1,0%	1,4%	0,5%	23,1%	39,6%	6,2%	73,1%	55,5%	91,0%	2,9%	3,5%	2,2%	الولاية
1249639	637391	612249	1,5%	2,1%	0,9%	24,9%	43,0%	6,0%	71,1%	52,3%	90,7%	2,6%	2,7%	2,4%	الوطني

2-2- الفئة العمرية للمسنين

تتقارب التركيبة العمرية للمسنين بين مختلف معتمديات ولاية زغوان، علما وأن حوالي نصف المسنين لا تتجاوز أعمارهم الـ70 سنة. في المقابل، تتفاوت الفجوات بين الجنسين حسب الفئات العمرية للمسنين دون أن تتجاوز هذه الفجوة الـ4.1 نقاط على أقصى تقدير. وعموما نلاحظ في هذا الصدد، ارتفاع نسبة الرجال المسنين مقارنة بالنساء المسنات عند الفئة العمرية (60-64 سنة)، حيث تصل الفجوة إلى حدود 3.2 نقطة و4.7 نقطة لفائدتهم بكل من معتمدية الناظور ومعتمدية زغوان على التوالي. بينما تنعكس الصورة عند الفئة العمرية (80 سنة فما فوق)، حيث ترتفع نسبيا نسب النساء بهذه الشريحة العمرية مقارنة بالرجال دون أن تتعدى الفجوة بينهما حدود الـ4.1 نقاط كأقصى حد لفائدة النساء.

رسم 6-11: فجوات النوع الاجتماعي في التوزيع النسبي بين النساء والرجال (60 سنة فما فوق) حسب الفئة العمرية سنة 2014

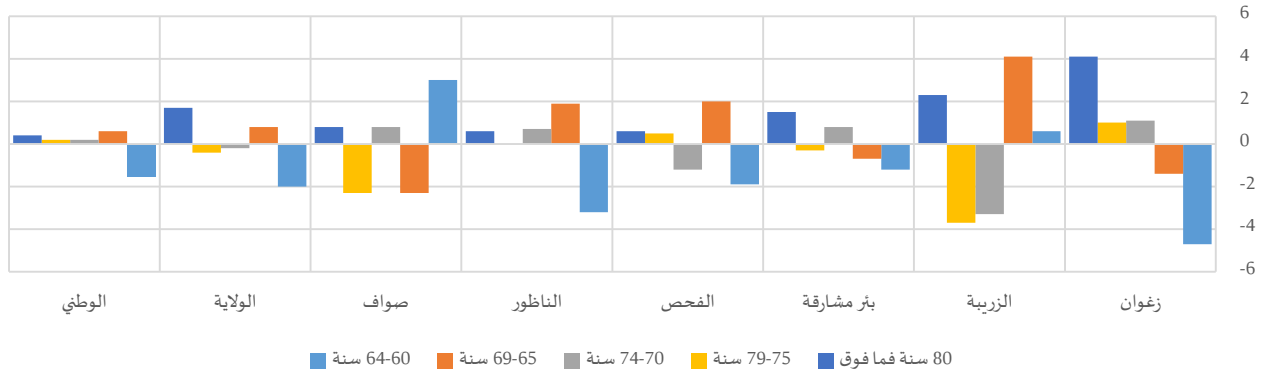

جدول 6-13: المسنين (60 سنة فما فوق) حسب الفئة العمرية سنة 2014

المجموع	التوزيع النسبي																	
	80 سنة فما فوق			79-75 سنة			74-70 سنة			69-65 سنة			64-60 سنة					
	الجموع	نساء	رجال	الجموع	نساء	رجال	الجموع	نساء	رجال	الجموع	نساء	رجال	الجموع	نساء	رجال			
4196	2082	2113	15,2%	17,3%	13,2%	12,3%	12,8%	11,8%	17,4%	17,9%	16,8%	21,0%	20,3%	21,7%	34,1%	31,7%	36,4%	زغوان
2535	1315	1220	15,3%	16,4%	14,1%	13,5%	11,7%	15,4%	16,9%	15,3%	18,6%	22,5%	24,5%	20,4%	31,8%	32,1%	31,5%	الزربية
2346	1177	1169	15,3%	16,1%	14,6%	14,2%	14,1%	14,4%	16,2%	16,6%	15,8%	19,4%	19,1%	19,8%	34,8%	34,2%	35,4%	بئر مشاركة
5569	2848	2722	17,5%	17,8%	17,2%	13,7%	14,0%	13,5%	18,3%	17,7%	18,9%	20,2%	21,2%	19,2%	30,2%	29,3%	31,2%	الفحص
2806	1375	1431	17,0%	17,3%	16,7%	13,4%	13,4%	13,4%	18,8%	19,1%	18,4%	17,9%	18,8%	16,9%	33,0%	31,4%	34,6%	الناظور
1500	781	718	20,1%	20,5%	19,7%	13,8%	12,7%	15,0%	17,8%	18,2%	17,4%	19,4%	18,3%	20,6%	28,9%	30,3%	27,3%	صواف
18951	9578	9373	16,6%	17,4%	15,7%	13,4%	13,2%	13,6%	17,7%	17,6%	17,8%	20,2%	20,6%	19,8%	32,2%	31,2%	33,2%	الولاية
1249639	637391	612249	15,8%	16,0%	15,6%	13,6%	13,7%	13,5%	16,9%	17,0%	16,8%	21,0%	21,3%	20,7%	32,7%	32,0%	33,5%	الوطني

3-2- الهضمية الاقتصادية للمسنين

وفقا لمصدر الدخل المصرح به، تبرز الفجوات بين الجنسين أساسا على مستوى الانتفاع بجراية تقاعد من عدمه وذلك على الصعيد الجهوي والمحلي على حد سواء. وقد بلغت نسبة مسنات ولاية زغوان اللواتي لا ينتفعن بأية جراية 50.8%، نجد أن هذه النسبة لا تتجاوز 19.6% لدى الرجال المسنين. وتعمق الفجوة بين الجنسين في هذا الصدد على الصعيد المحلي لتتعدى 35 نقطة على غرار ما تشهده معتمديات الزربية (35.4 نقطة) و الفحص (35.5 نقطة) و صواف (35.6 نقطة). في المقابل، يتمتع 75.7% من الرجال المسنين بولاية زغوان بجراية تقاعد مقابل 44.6% من النساء المسنات. وتعمق الفجوة بين الجنسين بمعتمدية بئر مشاركة ومعتمدية الزربية أين تناهز 36.5 نقطة و35.5 نقطة على التوالي لفائدة الرجال.

رسم 6-12: فجوات النوع الاجتماعي في التوزيع النسبي بين النساء والرجال (60 سنة فما فوق) حسب مصدر الدخل سنة 2014

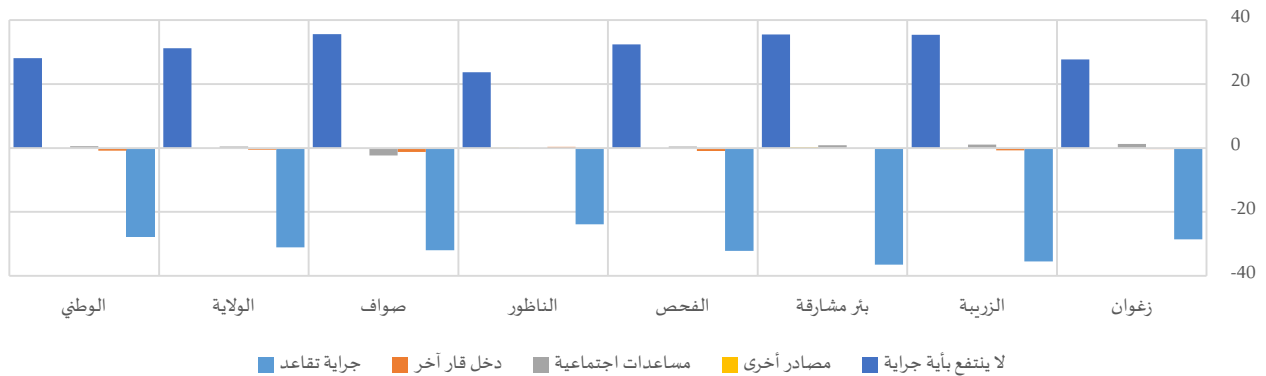

لكن تقارب الفجوات بين الجنسين حسب مصدر الدخل، لا يعكس الفوارق الحاصلة بين معتمديات ولاية زغوان خاصة في نسب المسنات المنتفعت بجراية تقاعد أو ممن ليس لهن أين جراية. في هذا الصدد، تراوحت نسب المسنات المنتفعت بجراية تقاعد بين 39.0% (معتمدية الناظور) و55.5% (معتمدية زغوان)، في حين كانت نسبة غير المنتفعت بأي جراية بين 39.1% (معتمدية زغوان) و55.9% (معتمدية الناظور).

جدول 6-14: المسنين (60 سنة فما فوق) حسب مصدر الدخل سنة 2014

المجموع			التوزيع النسبي															
			لا يتتفع بأية جرایة			مصادر أخرى			مساعدات اجتماعية			دخل قار آخر			جراية تقاعد			
المجموع	نساء	رجال	المجموع	نساء	رجال	المجموع	نساء	رجال	المجموع	نساء	رجال	المجموع	نساء	رجال	المجموع	نساء	رجال	
4196	2082	2113	25,1%	39,1%	11,4%	0,3%	0,2%	0,3%	2,5%	3,2%	1,9%	2,2%	2,0%	2,3%	69,9%	55,5%	84,1%	زغوان
2535	1315	1220	33,8%	50,8%	15,4%	0,3%	0,2%	0,5%	2,3%	2,9%	1,8%	3,0%	2,7%	3,4%	60,5%	43,4%	78,9%	الزربية
2346	1177	1169	36,8%	54,5%	19,0%	0,3%	0,4%	0,1%	1,3%	1,8%	0,9%	1,9%	1,8%	2,0%	59,7%	41,5%	78,0%	بئر مشاركة
5569	2848	2722	38,7%	54,5%	22,1%	0,2%	0,2%	0,2%	1,3%	1,5%	1,0%	2,5%	2,1%	3,0%	57,4%	41,6%	73,8%	الفحص
2806	1375	1431	43,8%	55,9%	32,2%	0,1%	0,2%	0,1%	1,6%	1,5%	1,7%	3,3%	3,5%	3,1%	51,2%	39,0%	62,9%	الناظور
1500	781	718	36,5%	53,5%	17,9%	0,1%	0,0%	0,1%	2,4%	1,3%	3,6%	3,5%	2,9%	4,1%	57,5%	42,2%	74,2%	صواف
18951	9578	9373	35,4%	50,8%	19,6%	0,2%	0,2%	0,2%	1,8%	2,1%	1,6%	2,6%	2,4%	2,9%	60,0%	44,6%	75,7%	الولاية
1249639	637391	612249	37,1%	50,9%	22,8%	0,5%	0,5%	0,5%	2,2%	2,5%	1,9%	3,6%	3,2%	4,0%	56,6%	43,0%	70,7%	الوطني

4-2- كفاءة المسنين

بلغ عدد المسنين المكفولين من قبل أحد الأقارب بولاية زغوان حوالي 3.8 ألف مسن، 75.2% منهم من النساء. ويعزو ذلك للوضعية الاجتماعية للمسنات حيث أن نسبة كبيرة منهن هن من الأرامل. بالتوازي، ترتفع نسبة الكفاءة في صفوف النساء المسنات مقارنة بالرجال لتبلغ الفجوة بين الجنسين 20.0 نقطة على المستوى الجهوي و30.4 نقطة كأقصى حد على المستوى المحلي (بمعمدية بئر مشاركة)، في حين تقلص الفجوة نسبيا بمعمدية الناظور ومعمدية صواف ومعمدية الزربية أين فاقت نسبة الكفاءة في صفوف النساء النسبة المسجلة لدى الرجال بـ12.4 نقطة و15.1 نقطة و15.2 نقطة على التوالي.

رسم 6-13: فجوات النوع الاجتماعي في نسب الكفاءة بين النساء والرجال (60 سنة فما فوق) سنة 2014

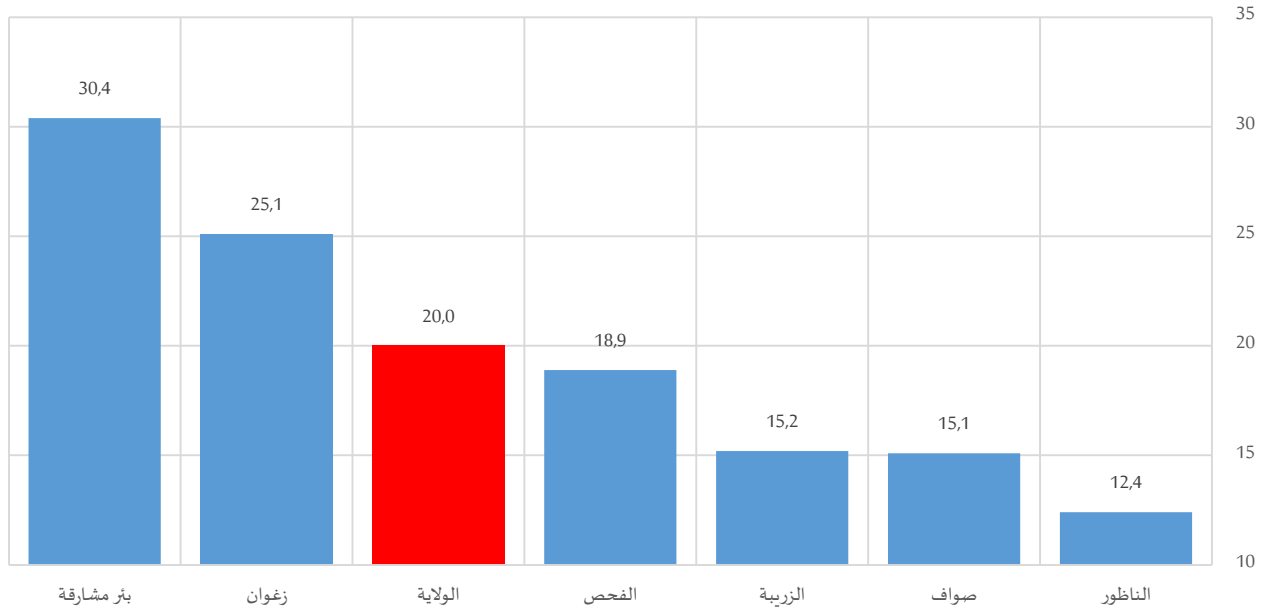



وتبعاً لعدة ظوابط اجتماعية منها وديمغرافية، تتفاوت نسب كفالة المسنات من معتمدية إلى أخرى، حيث تراوحت هذه النسبة بين 21.7% (بمعتمدية الزريبة) و41.4% (بمعتمدية بئر مشاركة).

جدول 6-15: المسنين (60 سنة فما فوق) المكفولين من قبل أحد الأقارب سنة 2014

نسبة الكفالة			عدد المسنين المكفولين من قبل أحد الأقارب			
المجموع	نساء	رجال	المجموع	نساء	رجال	
21,5%	34,1%	9,0%	900	710	190	زغوان
14,4%	21,7%	6,5%	364	285	79	الزريبة
26,2%	41,4%	11,0%	615	487	129	بئر مشاركة
20,6%	29,8%	10,9%	1146	849	297	الفحص
16,2%	22,5%	10,1%	454	310	144	الناطور
23,3%	30,6%	15,5%	350	239	111	صواف
20,2%	30,1%	10,1%	3830	2879	951	الولاية
23,5%	34,2%	12,3%	293396	218151	75244	الوطني