

فجوات النوع

الاجتماعي

من واقع بيانات التعداد العام للسكان والسكنى لسنة 2014

ولاية قابس



تعمل مؤشرات النوع الاجتماعي على عكس قضايا النوع الاجتماعي والفروقات في المجتمع، فهي إحصاءات مجعولة لجمع معلومات عن القضايا التي من الممكن أن تتواجد فيها فروقات بين الجنسين ولاستخدامها كأدوات لبيان حالة المساواة بين الجنسين وتمكين المرأة، وكأدوات لمساءلة الحكومات بمدى تمسكها بالالتزامات الدولية القائمة على ادماج منظور النوع الاجتماعي في جميع سياسات التنمية وتعزيز تمكين المرأة. وعليه، تبرز ضرورة إنتاج هذه الإحصاءات من أجل تتبع التقدم، ورصده، وتقييم السياسات والبرامج في الغرض.

ومن هذا المنطلق وحرصاً منه على أهمية تطوير إحصاءات النوع الاجتماعي على المستوى الجهوي، شرع المعهد الوطني للإحصاء، وبالتعاون مع هيئة الأمم المتحدة للمرأة، في تحليل نتائج التعداد العام للسكان والسكنى لسنة 2014 حسب مقارنة النوع الاجتماعي على مستوى الولايات في إطار توفير معلومات ومؤشرات عن أوضاع المرأة تساعد المخططين وصانعي القرارات في تشخيص وتسليط الضوء على واقع المرأة خاصة بعد الثورة، وفي رسم السياسات المستقبلية ووضع البرامج التنموية المختلفة بهدف تقليص الفجوة بين الجنسين من جهة، وتمكين المرأة والنهوض بها على الصعيد الجهوي والمحلي من جهة أخرى.

وتنبني الفلسفة العامة في المنهجية المتبعة بهذا التقرير، في احتساب الفجوات بين النساء والرجال على مستوى الولاية وعلى مستوى المعتمديات التابعة لها بخصوص نفس المؤشر باختلاف المتغيرات التابعة له. وتمكن هذه المنهجية من رصد مواطن التفاوت ومن إبراز مدى وحجم هذا التفاوت بين الجنسين على المستوى الجهوي والمحلي بحساب النقاط.

هذا التقرير "تحليل معطيات التعداد العام للسكان والسكنى لسنة 2014 حسب مقارنة النوع الاجتماعي على مستوى ولاية قابس" هو الأول من نوعه بالرجوع إلى التعدادات التي تم القيام بها في تونس. وهو يمثل امتداداً للتقرير الوطني الذي تم نشره في أفريل 2016. وهذا التقرير هو ثمرة اتفاقية شراكة بين المعهد الوطني للإحصاء وهيئة الأمم المتحدة للمرأة لتطوير إحصاءات النوع الاجتماعي.

الفهرس

6.....	قائمة الجداول
9.....	قائمة الرسوم
12.....	قائمة الخرائط
13.....	الملخص التنفيذي
16.....	أهم المؤشرات الإحصائية
18.....	المفاهيم والمصطلحات الرئيسية
20.....	المحور الأول: الخصائص الديمغرافية حسب النوع الاجتماعي
21.....	1- الهيكلة العمرية للسكان
22.....	2- الحالة المدنية للسكان
23.....	2-1- العزاب
24.....	2-2- المتزوجين
25.....	2-3- المرملين
26.....	2-4- المطلقين
27.....	3- الانجاب
27.....	3-1- متوسط عدد المواليد أحياء لكل امرأة في سنّ الإنجاب
29.....	3-2- متوسط عدد المواليد أحياء لكل امرأة متزوجة أو أرملة أو مطلقة
30.....	3-3- متوسط العمر عند أول زواج
31.....	3-4- الزواج قبل سن 18 سنة
33.....	4- الخصائص الديمغرافية لرئيس الأسرة
34.....	4-1- الفئة العمرية لرئيس الأسرة
35.....	4-2- رئيس الأسرة وعدد أفرادها
37.....	المحور الثاني: المساواة بين الجنسين في الحصول على المعرفة
37.....	1- التمدرس
37.....	1-1- الفئة العمرية 3-5 سنوات
38.....	1-2- الفئة العمرية 6-14 سنة
40.....	1-3- الفئة العمرية 17-24 سنة
40.....	2- فرص الاستفادة من خدمات المؤسسات التعليمية من خلال توزيع متكافئ للخارطة المدرسية
40.....	2-1- مؤسسات ما قبل الدراسة
41.....	2-2- المدارس الإبتدائية
42.....	2-3- المدارس الإعدادية
43.....	3- فرص الاستفادة من خدمات المؤسسات التعليمية من خلال توفير ظروف تنقل متكافئة
46.....	4- التحصيل العلمي والتكنولوجي والثقافي
46.....	4-1- التحصيل العلمي



- 53-2-4 استعمال وسائل تكنولوجيا المعلومات والاتصال (3 سنوات فما فوق)
- المحور الثالث: مشاركة المرأة في النشاط الاقتصادي ومكانتها في القوة العاملة
- 57-1 السكان المشتغلون (15 سنة فما فوق)
- 59-1-1 المشتغلون حسب الحالة المدنية
- 60-2-1 المشتغلون حسب المستوى التعليمي
- 61-3-1 المشتغلون حسب الفئة العمرية
- 62-4-1 المشتغلون حسب قطاع التشغيل
- 63-5-1 المشتغلون حسب المهنة
- 64-6-1 المشتغلون حسب الوضعية المهنية
- 65-7-1 المشتغلون حسب طبيعة العمل
- 66-8-1 المشتغلون حسب مدة عقد العمل
- 67-2 السكان العاطلين (15 سنة فما فوق)
- 67-1-2 البطالة حسب الحالة المدنية
- 68-2-2 البطالة حسب المستوى التعليمي
- 69-3-2 البطالة حسب الفئة العمرية
- 69-4-2 مدة البطالة
- 70-3 الوضعية الاقتصادية لرئيس الأسرة
- 72-4 النوع الاجتماعي والتغطية الاجتماعية
- 73-1-4 التغطية الاجتماعية حسب الوضعية المهنية
- 75-2-4 التغطية الاجتماعية حسب مدة عقد العمل
- 77-5 ظروف التنقل للشغل
- المحور الرابع: تكافؤ فرص التمتع بالخدمات الصحية بين الجنسين
- 80-1 الوصول للمؤسسات الصحية
- 80-1-1 البعد عن أقرب مستشفى محلي
- 82-2-1 البعد عن أقرب مستوصف أو مركز صحي
- 83-2 التغطية الصحية
- المحور الخامس: التحرك والهجرة حسب النوع الاجتماعي
- 87-1 الهجرة الداخلية بين المعتمديات
- 88-2 الهجرة الخارجية
- المحور السادس: النوع الاجتماعي والمسنين وذوي الاحتياجات الخصوصية
- 90-1 الأشخاص ذوي الصعوبات
- 91-1-1 الفئة العمرية
- 92-2-1 درجة الصعوبة
- 93-3-1 نوع الإعاقة
- 95-4-1 إمتلاك بطاقة إعاقة



99.....	5-1- الإدماج الدراسي
100.....	6-1- الإدماج في سوق الشغل
101.....	2- المسنين
102.....	1-2- الحالة المدنية للمسنين
103.....	2-2- الفئة العمرية للمسنين
104.....	3-2- الوضعية الاقتصادية للمسنين
105.....	4-2- كفالة المسنين

قائمة الجداول

20	جدول 1-1: توزيع السكان ومعدل الرجالة سنة 2014.....
22	جدول 2-1: هيكلية السكان حسب الفئة العمرية سنة 2014.....
22	جدول 3-1: متوسط العمر والعمر الوسيط سنة 2014.....
23	جدول 4-1: السكان (15 سنة فما فوق) حسب الحالة المدنية سنة 2014.....
24	جدول 5-1: العزاب (15 سنة فما فوق) حسب الفئة العمرية سنة 2014.....
24	جدول 6-1: نسب العزاب (15 سنة فما فوق) حسب الفئة العمرية سنة 2014.....
25	جدول 7-1: المتزوجين (15 سنة فما فوق) حسب الفئة العمرية سنة 2014.....
25	جدول 8-1: نسب المتزوجين (15 سنة فما فوق) حسب الفئة العمرية سنة 2014.....
25	جدول 9-1: المرملين (15 سنة فما فوق) حسب الفئة العمرية سنة 2014.....
26	جدول 10-1: نسب المرملين (15 سنة فما فوق) حسب الفئة العمرية سنة 2014.....
26	جدول 11-1: المطلقين (15 سنة فما فوق) حسب الفئة العمرية سنة 2014.....
27	جدول 12-1: نسب المطلقين (15 سنة فما فوق) حسب الفئة العمرية سنة 2014.....
28	جدول 13-1: متوسط عدد المواليد أحياء لكل امرأة في سن الإنجاب حسب الفئة العمرية سنة 2014.....
28	جدول 14-1: متوسط عدد المواليد أحياء لكل امرأة في سن الإنجاب حسب المستوى التعليمي سنة 2014.....
29	جدول 15-1: متوسط عدد المواليد أحياء لكل امرأة متزوجة أو أرملة أو مطلقة حسب الفئة العمرية سنة 2014.....
29	جدول 16-1: متوسط عدد المواليد أحياء لكل امرأة متزوجة أو أرملة أو مطلقة حسب المستوى التعليمي سنة 2014.....
30	جدول 17-1: متوسط عمر المرأة عند أول زواج حسب الفئة العمرية إلى غاية 2014.....
30	جدول 18-1: متوسط عمر المرأة عند أول زواج حسب المستوى التعليمي إلى غاية 2014.....
31	جدول 19-1: المتزوجات قبل سن 18 سنة حسب الفئة العمرية سنة 2014.....
32	جدول 20-1: نسب الزواج قبل سن 18 سنة حسب الفئة العمرية سنة 2014.....
32	جدول 21-1: المتزوجات قبل سن 18 سنة حسب المستوى التعليمي سنة 2014.....
33	جدول 22-1: نسب الزواج قبل سن 18 سنة حسب المستوى التعليمي سنة 2014.....
35	جدول 23-1: رؤساء الأسر حسب الفئة العمرية سنة 2014.....
36	جدول 24-1: رؤساء الأسر حسب عدد أفراد الأسرة سنة 2014.....
37	جدول 1-2: الأطفال (3-5 سنوات) المزاولين لمرحلة ما قبل الدراسة سنة 2014.....
39	جدول 2-2: تمدريس الأطفال (6-14 سنة) سنة 2014.....
40	جدول 3-2: تمدريس الشباب (17-24 سنة) سنة 2014.....
41	جدول 4-2: الأطفال (3-5 سنة) دون المزاولين للابتدائي حسب المسافة الفاصلة بين المسكن وأقرب مؤسسة ما قبل الدراسة سنة 2014.....
42	جدول 5-2: الأطفال (6-14 سنة) دون المزاولين للإعدادي حسب المسافة الفاصلة بين المسكن وأقرب مدرسة ابتدائية سنة 2014.....
43	جدول 6-2: الأطفال (12-17 سنة) دون المزاولين للثانوي حسب المسافة الفاصلة بين المسكن وأقرب مدرسة اعدادية سنة 2014.....
44	جدول 7-2: المتدربين حسب المعتمديات والمدة الزمنية المستغرقة للتنقل من المسكن لمقر الدراسة خلال 2014.....
45	جدول 8-2: المتدربين حسب وسيلة النقل الأساسية المستعملة للتنقل من المسكن لمقر الدراسة خلال 2014.....
46	جدول 9-2: السكان (10 سنوات فما فوق) حسب المستوى التعليمي سنة 2014.....
47	جدول 10-2: رؤساء الأسر حسب المستوى التعليمي سنة 2014.....
48	جدول 11-2: نسبة الأمية (10 سنوات فما فوق) حسب الفئة العمرية سنة 2014.....
49	جدول 12-2: الأميين (10 سنوات فما فوق) حسب الفئة العمرية سنة 2014.....
50	جدول 13-2: أصحاب الشهادات حسب نوع الشهادة سنة 2014.....
51	جدول 14-2: أصحاب شهادات التعليم العالي حسب الاختصاص سنة 2014.....
53	جدول 15-2: أصحاب شهادات التكوين حسب الاختصاص سنة 2014.....



- جدول 2-16: نسبة استعمال الحاسوب (3 سنوات فما فوق) حسب الفئة العمرية سنة 2014..... 54
- جدول 2-17: مستعملي الحاسوب (3 سنوات فما فوق) حسب الفئة العمرية سنة 2014..... 55
- جدول 2-18: نسبة استعمال الانترنت (3 سنوات فما فوق) حسب الفئة العمرية سنة 2014..... 56
- جدول 2-19: مستعملي الانترنت (3 سنوات فما فوق) حسب الفئة العمرية سنة 2014..... 56
- جدول 1-3: السكان (15-24 سنة) حسب الوضعية الاقتصادية سنة 2014..... 57
- جدول 2-3: الناشطين (15 سنة فما فوق) ونسب النشاط سنة 2014..... 59
- جدول 3-3: المشتغلين (15 سنة فما فوق) حسب الحالة المدنية سنة 2014..... 60
- جدول 4-3: المشتغلين (15 سنوات فما فوق) حسب المستوى التعليمي سنة 2014..... 61
- جدول 5-3: المشتغلين (15 سنة فما فوق) حسب الفئة العمرية سنة 2014..... 62
- جدول 6-3: المشتغلين (15 سنوات فما فوق) حسب قطاع التشغيل سنة 2014..... 62
- جدول 7-3: المشتغلين (15 سنوات فما فوق) حسب المهنة سنة 2014..... 63
- جدول 8-3: المشتغلين (15 سنوات فما فوق) حسب الوضعية المهنية سنة 2014..... 65
- جدول 9-3: المشتغلين (15 سنوات فما فوق) حسب طبيعة العمل سنة 2014..... 66
- جدول 10-3: المشتغلين (15 سنوات فما فوق) حسب مدة عقد العمل سنة 2014..... 67
- جدول 11-3: نسبة البطالة (15 سنوات فما فوق) حسب الحالة المدنية سنة 2014..... 68
- جدول 12-3: نسبة البطالة (15 سنة فما فوق) حسب المستوى التعليمي سنة 2014..... 68
- جدول 13-3: نسبة البطالة (15 سنة فما فوق) حسب الفئة العمرية سنة 2014..... 69
- جدول 14-3: العاطلين (15 سنة فما فوق) حسب مدة البطالة سنة 2014..... 70
- جدول 15-3: رؤساء الأسر حسب الوضعية الاقتصادية سنة 2014..... 71
- جدول 16-3: رؤساء الأسر المشتغلين حسب الوضعية المهنية سنة 2014..... 72
- جدول 17-3: المشتغلين (18-59 سنة) حسب نوعية التغطية الاجتماعية سنة 2014..... 72
- جدول 18-3: المشتغلين (18-59 سنة) المنخرطين حسب الوضعية المهنية سنة 2014..... 74
- جدول 19-3: المشتغلين (18-59 سنة) غير المنخرطين حسب الوضعية المهنية سنة 2014..... 75
- جدول 20-3: المشتغلين (18-59 سنة) المنخرطين حسب مدة عقد العمل سنة 2014..... 76
- جدول 21-3: المشتغلين (18-59 سنة) غير المنخرطين حسب مدة عقد العمل سنة 2014..... 77
- جدول 22-3: المشتغلين (15 سنة فما فوق) حسب المدة الزمنية المستغرقة للتنقل من المسكن لمقر العمل سنة 2014..... 78
- جدول 23-3: المشتغلين (15 سنة فما فوق) حسب وسيلة النقل الأساسية المستعملة للتنقل من المسكن لمقر العمل سنة 2014..... 79
- جدول 1-4: السكان حسب المسافة الفاصلة بين المسكن وأقرب مستشفى محلي سنة 2014..... 80
- جدول 2-4: نسبة السكان الذين تفوق المسافة الفاصلة بين المسكن وأقرب مستشفى محلي (6 كلم أو أكثر) حسب الفئة العمرية سنة 2014..... 81
- جدول 3-4: السكان حسب المسافة الفاصلة بين المسكن وأقرب مستوصف أو مركز صحي سنة 2014..... 82
- جدول 4-4: نسبة السكان الذين تفوق المسافة الفاصلة بين المسكن وأقرب مستوصف أو مركز صحي (6 كلم أو أكثر) حسب الفئة العمرية سنة 2014..... 83
- جدول 5-4: نسب التغطية الصحية حسب الفئة العمرية سنة 2014..... 85
- جدول 6-4: السكان حسب نوعية التغطية الصحية سنة 2014..... 86
- جدول 1-5: الهجرة الداخلية بين المعتمديات خلال 2009-2014..... 87
- جدول 2-5: توزيع المهاجرين حسب معتمدية الإقامة سنة 2014 والسبب الرئيسي للهجرة الداخلية خلال 2009-2014..... 88
- جدول 3-5: الهجرة الخارجية خلال 2009-2014..... 89



- جدول 4-5: توزیع المهاجرین حسب معتمدية الإقامة سنة 2014 والسبب الرئیسی للهجرة الخارجیة خلال 2009-2014..... 89
- جدول 6-1: نسبة معاناة الصعوبات حسب الفئة العمریة سنة 2014..... 91
- جدول 6-2: ذوی الصعوبات حسب الفئة العمریة سنة 2014..... 92
- جدول 6-3: ذوی الصعوبات حسب درجة الصعوبة سنة 2014..... 93
- جدول 6-4: ذوی الصعوبات حسب نوع الإعاقة سنة 2014..... 94
- جدول 6-5: نسبة إمتلاك بطاقة إعاقة لدى ذوی الصعوبات حسب الفئة العمریة سنة 2014..... 96
- جدول 6-6: ذوی الصعوبات المالكین لبطاقة إعاقة حسب الفئة العمریة سنة 2014..... 96
- جدول 6-7: نسبة ذوی الصعوبات المالكین لبطاقة إعاقة حسب نوع الإعاقة سنة 2014..... 97
- جدول 6-8: ذوی الصعوبات المالكین لبطاقة إعاقة حسب نوع الإعاقة سنة 2014..... 98
- جدول 6-9: نسبة التمدرس لدى ذوی الصعوبات (6-24 سنة) حسب الفئة العمریة سنة 2014..... 99
- جدول 6-10: البطالة لدى ذوی الصعوبات (15 سنة فما فوق) سنة 2014..... 100
- جدول 6-11: المسنین (60 سنة فما فوق) ونسبة الإعالة سنة 2014..... 102
- جدول 6-12: المسنین (60 سنة فما فوق) حسب الحالة المدنیة سنة 2014..... 103
- جدول 6-13: المسنین (60 سنة فما فوق) حسب الفئة العمریة سنة 2014..... 104
- جدول 6-14: المسنین (60 سنة فما فوق) حسب مصدر الدخل سنة 2014..... 105
- جدول 6-15: المسنین (60 سنة فما فوق) المكفولین من قبل أحد الأقارب سنة 2014..... 106

قائمة الرسوم

- رسم 1-1: فجوات النوع الاجتماعي في التوزيع النسبي بين النساء والرجال حسب الفئة العمرية سنة 2014..... 21
- رسم 2-1: فجوات النوع الاجتماعي في التوزيع النسبي بين النساء والرجال حسب الحالة المدنية سنة 2014..... 23
- رسم 3-1: متوسط عدد المواليد أحياء لكل امرأة في سنّ الإنجاب سنة 2014..... 28
- رسم 4-1: متوسط عدد المواليد أحياء لكل امرأة متزوجة أو أرملة أو مطلقة سنة 2014..... 29
- رسم 5-1: نسب الزواج قبل سن 18 سنة حسب الفئة العمرية سنة 2014..... 31
- رسم 6-1: نسب الزواج قبل سن 18 سنة حسب المستوى التعليمي سنة 2014..... 33
- رسم 7-1: فجوات النوع الاجتماعي في التوزيع النسبي بين النساء والرجال رؤساء الأسر حسب الفئة العمرية سنة 2014..... 35
- رسم 8-1: فجوات النوع الاجتماعي في التوزيع النسبي بين النساء والرجال رؤساء الأسر حسب عدد أفراد الأسرة سنة 2014..... 36
- رسم 1-2: فجوات النوع الاجتماعي في التوزيع النسبي بين الفتيات والفتيان (3-5 سنوات) دون المزاويلين للإبتدائي حسب المسافة الفاصلة بين المسكن وأقرب مؤسسة ما قبل الدراسة سنة 2014..... 41
- رسم 2-2: فجوات النوع الاجتماعي في التوزيع النسبي بين الفتيات والفتيان (6-14 سنة) دون المزاويلين للإعدادي حسب المسافة الفاصلة بين المسكن وأقرب مدرسة ابتدائية سنة 2014..... 42
- رسم 3-2: فجوات النوع الاجتماعي في التوزيع النسبي بين الفتيات والفتيان (12-17 سنة) دون المزاويلين للثانوي حسب المسافة الفاصلة بين المسكن وأقرب مدرسة إعدادية سنة 2014..... 43
- رسم 4-2: فجوات النوع الاجتماعي في التوزيع النسبي بين الفتيات والفتيان المتدربين حسب المدة الزمنية المستغرقة للتنقل من المسكن لمقر الدراسة سنة 2014..... 44
- رسم 5-2: فجوات النوع الاجتماعي في التوزيع النسبي بين الفتيات والفتيان المتدربين حسب وسيلة النقل الأساسية المستعملة للتنقل من المسكن لمقر الدراسة سنة 2014..... 45
- رسم 6-2: فجوات النوع الاجتماعي في التوزيع النسبي بين الفتيات والفتيان من الفئة العمرية (10 سنوات فما فوق) حسب المستوى التعليمي سنة 2014..... 46
- رسم 7-2: فجوات النوع الاجتماعي في التوزيع النسبي بين رئيسات ورؤساء الأسر حسب المستوى التعليمي سنة 2014..... 47
- رسم 8-2: فجوات النوع الاجتماعي في نسب الأمية (10 سنوات فما فوق) بين النساء والرجال حسب الفئة العمرية سنة 2014..... 48
- رسم 9-2: فجوات النوع الاجتماعي في التوزيع النسبي بين النساء والرجال الأميين (10 سنوات فما فوق) حسب الفئة العمرية سنة 2014..... 49
- رسم 10-2: فجوات النوع الاجتماعي في التوزيع النسبي بين النساء والرجال أصحاب الشهادات حسب نوع الشهادة سنة 2014..... 50
- رسم 11-2: فجوات النوع الاجتماعي في التوزيع النسبي بين النساء والرجال أصحاب شهادات التعليم العالي حسب الاختصاص سنة 2014..... 51
- رسم 12-2: فجوات النوع الاجتماعي في التوزيع النسبي بين النساء والرجال أصحاب شهادات التكوين حسب الاختصاص سنة 2014..... 52
- رسم 13-2: فجوات النوع الاجتماعي في نسبة استعمال الحاسوب (3 سنوات فما فوق) بين النساء والرجال سنة 2014..... 53
- رسم 14-2: فجوات النوع الاجتماعي في نسبة استعمال الحاسوب (3 سنوات فما فوق) بين النساء والرجال حسب الفئة العمرية سنة 2014..... 54
- رسم 15-2: فجوات النوع الاجتماعي في نسبة استعمال الانترنت (3 سنوات فما فوق) بين النساء والرجال سنة 2014..... 55
- رسم 16-2: فجوات النوع الاجتماعي في نسبة استعمال الانترنت (3 سنوات فما فوق) بين النساء والرجال حسب الفئة العمرية سنة 2014..... 56
- رسم 1-3: فجوات النوع الاجتماعي في التوزيع النسبي بين النساء والرجال (15-24 سنة) حسب الوضعية الاقتصادية سنة 2014..... 57
- رسم 2-3: فجوات النوع الاجتماعي في التوزيع النسبي بين النساء والرجال المشتغلين (15 سنة فما فوق) حسب الحالة المدنية سنة 2014..... 59
- رسم 3-3: فجوات النوع الاجتماعي في التوزيع النسبي بين النساء والرجال المشتغلين (15 سنة فما فوق) حسب المستوى التعليمي سنة 2014..... 60
- رسم 4-3: فجوات النوع الاجتماعي في التوزيع النسبي بين النساء والرجال المشتغلين (15 سنة فما فوق) حسب الفئة العمرية سنة 2014..... 61
- رسم 5-3: فجوات النوع الاجتماعي في التوزيع النسبي بين النساء والرجال المشتغلين (15 سنة فما فوق) حسب طبيعة العمل سنة 2014..... 65



- رسم 3-6: فجوات النوع الاجتماعي في التوزيع النسبي بين النساء والرجال المشتغلين (15 سنة فما فوق) حسب مدة عقد العمل سنة 2014
66.....
- رسم 3-7: فجوات النوع الاجتماعي في نسب البطالة بين النساء والرجال (15 سنة فما فوق) حسب الحالة المدنية سنة 2014
67.....
- رسم 3-8: فجوات النوع الاجتماعي في نسب البطالة بين النساء والرجال (15 سنة فما فوق) حسب المستوى التعليمي سنة 2014
68.....
- رسم 3-9: فجوات النوع الاجتماعي في نسب البطالة بين النساء والرجال (15 سنة فما فوق) حسب الفئة العمرية سنة 2014
69.....
- رسم 3-10: فجوات النوع الاجتماعي في التوزيع النسبي بين النساء والرجال العاطلين (15 سنة فما فوق) حسب مدة البطالة سنة 2014
70.....
- رسم 3-11: فجوات النوع الاجتماعي في التوزيع النسبي بين النساء والرجال رؤساء الأسر حسب الوضعية الاقتصادية سنة 2014
71.....
- رسم 3-12: فجوات النوع الاجتماعي في التوزيع النسبي بين النساء والرجال المشتغلين (18-59 سنة) المنخرطين حسب الوضعية المهنية سنة
2014
74.....
- رسم 3-13: فجوات النوع الاجتماعي في التوزيع النسبي بين النساء والرجال المشتغلين (18-59 سنة) غير المنخرطين حسب الوضعية المهنية
سنة 2014
75.....
- رسم 3-14: فجوات النوع الاجتماعي في التوزيع النسبي بين النساء والرجال المشتغلين (18-59 سنة) المنخرطين حسب مدة عقد العمل سنة
2014
75.....
- رسم 3-15: فجوات النوع الاجتماعي في التوزيع النسبي بين النساء والرجال المشتغلين (18-59 سنة) غير المنخرطين حسب مدة عقد العمل
سنة 2014
76.....
- رسم 3-16: فجوات النوع الاجتماعي في التوزيع النسبي بين النساء والرجال المشتغلين (15 سنة فما فوق) حسب المدة الزمنية المستغرقة
للتنقل من المسكن لمقر العمل سنة 2014
77.....
- رسم 3-17: فجوات النوع الاجتماعي في التوزيع النسبي بين النساء والرجال المشتغلين (15 سنة فما فوق) حسب وسيلة النقل الأساسية
المستعملة للتنقل من المسكن لمقر العمل سنة 2014
78.....
- رسم 4-1: فجوات النوع الاجتماعي في التوزيع النسبي بين النساء والرجال حسب المسافة الفاصلة بين المسكن وأقرب مستشفى محلي سنة
2014
80.....
- رسم 4-2: فجوات النوع الاجتماعي بين نسب النساء والرجال الذين تفوق المسافة الفاصلة بين المسكن وأقرب مستشفى محلي (6 كلم أو
أكثر) حسب الفئة العمرية سنة 2014
81.....
- رسم 4-3: فجوات النوع الاجتماعي في التوزيع النسبي بين النساء والرجال حسب المسافة الفاصلة بين المسكن وأقرب مستوصف أو مركز
صحي سنة 2014
82.....
- رسم 4-4: فجوات النوع الاجتماعي بين نسب النساء والرجال الذين تفوق المسافة الفاصلة بين المسكن وأقرب مستوصف أو مركز صحي (6
كلم أو أكثر) حسب الفئة العمرية سنة 2014
83.....
- رسم 4-5: فجوات النوع الاجتماعي في نسب التغطية الصحية بين النساء والرجال حسب الفئة العمرية سنة 2014
85.....
- رسم 4-6: فجوات النوع الاجتماعي في التوزيع النسبي بين النساء والرجال حسب نوعية التغطية الصحية سنة 2014
86.....
- رسم 5-1: صافي الهجرة الداخلية خلال 2009-2014
87.....
- رسم 5-2: صافي الهجرة الخارجية خلال 2009-2014
88.....
- رسم 6-1: فجوات النوع الاجتماعي في نسب معاناة الصعوبات بين النساء والرجال سنة 2014
91.....
- رسم 6-2: فجوات النوع الاجتماعي في التوزيع النسبي بين النساء والرجال ذوي الصعوبات حسب الفئة العمرية سنة 2014
92.....
- رسم 6-3: فجوات النوع الاجتماعي في التوزيع النسبي بين النساء والرجال ذوي الصعوبات حسب درجة الصعوبة سنة 2014
93.....
- رسم 6-4: فجوات النوع الاجتماعي في التوزيع النسبي بين النساء والرجال ذوي الصعوبات حسب نوع الإعاقة سنة 2014
94.....
- رسم 6-5: فجوات النوع الاجتماعي في نسب إمتلاك بطاقة إعاقة بين النساء والرجال من ذوي الصعوبات سنة 2014
95.....
- رسم 6-6: فجوات النوع الاجتماعي في نسب إمتلاك بطاقة إعاقة بين النساء والرجال من ذوي الصعوبات حسب الفئة العمرية سنة 2014
96.....
- رسم 6-7: فجوات النوع الاجتماعي في نسب إمتلاك بطاقة إعاقة بين النساء والرجال من ذوي الصعوبات حسب نوع الإعاقة سنة 2014
98.....



- رسم 6-8: فجوات النوع الاجتماعي في نسب التمدرس بين النساء والرجال من ذوي الصعوبات حسب الفئة العمرية سنة 2014 99
- رسم 6-9: فجوات النوع الاجتماعي في نسب البطالة بين النساء والرجال من ذوي الصعوبات سنة 2014 100
- رسم 6-10: فجوات النوع الاجتماعي في التوزيع النسبي بين النساء والرجال (60 سنة فما فوق) حسب الحالة المدنية سنة 2014 102
- رسم 6-11: فجوات النوع الاجتماعي في التوزيع النسبي بين النساء والرجال (60 سنة فما فوق) حسب الفئة العمرية سنة 2014 103
- رسم 6-12: فجوات النوع الاجتماعي في التوزيع النسبي بين النساء والرجال (60 سنة فما فوق) حسب مصدر الدخل سنة 2014 104
- رسم 6-13: فجوات النوع الاجتماعي في نسب الكفالة بين النساء والرجال (60 سنة فما فوق) سنة 2014 105



قائمة الفرائط

- 20..... خارطة 1-1: معدل الرجالة سنة 2014
- 34..... خارطة 2-1: معدل الرجالة في صفوف رؤساء الأسر سنة 2014
- 38..... خارطة 1-2: فجوات النوع الاجتماعي في نسب الالتحاق بمرحلة ما قبل الدراسة بين الفتيات والفتيان سنة 2014
- 39..... خارطة 2-2: فجوات النوع الاجتماعي في نسب تـمدرس الأطفال (6-14 سنة) بين الفتيات والفتيان سنة 2014
- 58..... خارطة 1-3: فجوات النوع الاجتماعي في نسب النشاط بين النساء والرجال سنة 2014
- 73..... خارطة 2-3: فجوات النوع الاجتماعي في نسب التغطية الاجتماعية بين النساء والرجال المشتغلين (18-59 سنة) سنة 2014
- 85..... خارطة 1-4: فجوات النوع الاجتماعي في نسب التغطية الصحية بين النساء والرجال سنة 2014
- 90..... خارطة 1-6: فجوات النوع الاجتماعي في نسب معاناة الصعوبات بين النساء والرجال سنة 2014
- 101..... خارطة 2-6: فجوات النوع الاجتماعي في نسب الإعاقة بين النساء والرجال سنة 2014

الملخص التنفيذي

بخصوص التحصيل العلمي والمعرفي، لم تتجاوز الفجوة بين الجنسين في نسب التمدريس للفئات العمرية (3-5) سنوات و(6-14) سنة النقطة الواحدة على الصعيد الجهوي، وقد بلغت في صفوف الفتيات 57.0% و97.2% على التوالي بولاية قابس، مقابل 55.3% و96.1% على التوالي وطنيا. وعرفت نسبة التمدريس (17-24) سنة ارتفاعا لدى الفتيات بفارق ناهز 12.2 نقطة مقارنة بالفتيان وذلك بنسبة 57.1%، وهي نسبة تُعد أفضل من المستوى الوطني (51.4%).

فيما يتعلق بالمستوى التعليمي للسكان (10 سنوات فما فوق)، تتضاعف الأمية في صفوف النساء مقارنة بالرجال حيث بلغت 23.9% و11.3% على التوالي. وتعمق الفجوة بين الجنسين في صفوف رؤساء الأسر، حيث تصل نسبة الأمية لدى النساء رئيسات الأسر بولاية قابس إلى حدود 54.2%، مقابل 18.3% فقط لدى الرجال.

وبخصوص استغلال واستعمال وسائل تكنولوجيا المعلومات والتي من شأنها أن تعكس المهارات والمكتسبات التقنية والمهنية لأصحابها، تشير بيانات التعداد تقارب في نسب استعمال الحاسوب ونسب استعمال الانترنت بين الجنسين مع تفوق طفيف لدى النساء لا يتجاوز الـ3 نقاط على المستوى الجهوي بالنسبة للشريحة العمرية (3 سنوات فما فوق)، حيث بلغت هذه النسب في صفوف النساء (3 سنوات فما فوق) 46.2% و44.7% على التوالي.

بخصوص التمكين الاقتصادي للمرأة، لا تزال نسبة النساء النشيطات أقل بكثير من نسب الرجال النشيطين (21.5% مقابل 63.3%) على الصعيد الجهوي والمحلي. وبالرغم من ذلك ترتفع نسبة البطالة في صفوفهن إلى حدود 37.1% مقابل 12.5% فقط في صفوف الرجال. وتتفاقم البطالة في صفوف الشباب

على المستوى الديمغرافي، بلغ عدد سكان ولاية قابس حوالي 374.3 ألف نسمة. وقد ناهز معدل الرجالة 0.96، مقابل تسجيل 0.99 على المستوى الوطني. ويتساوى نسبيا مؤشر متوسط العمر لدى النساء والرجال (32 سنة) دون أن يتجاوز الفرق بينهم السنة بكامل المعتمديات. من جهة أخرى، بلغ مؤشر العمر الوسيط 30 سنة في صفوف النساء مقابل 29 سنة لدى الرجال.

بالنسبة للحالة المدنية، تكمن الفوارق بين الجنسين خاصة في نسب العزوبة ونسب الترميل حيث تبلغ النسب في صفوف النساء 37.0% و8.3% على التوالي مقابل 43.7% و0.9% على التوالي في صفوف الرجال على المستوى الجهوي. وتنسحب ظاهرة ترميل النساء وزواج الرجل بكامل المعتمديات بنسب متفاوتة.

وبلغ معدل المواليد أحياء لكل امرأة في سن الانجاب بولاية قابس 1.33 مولودا، و0.05 مولودا للنساء (15-19 سنة). في المقابل، ناهز متوسط عدد المواليد الأحياء للنساء المتزوجات أو الأزامل أو المطلقات 2.51 مولودا، مقابل 2.33 مولودا على المستوى الوطني.

وبلغ معدل سن المرأة عند أول زواج بولاية قابس حوالي 22 سنة. ويرتفع هذا المعدل بارتفاع المستوى التعليمي، حيث ناهز على الصعيد الجهوي 20 سنة لدى النساء الأميات و26 سنة لدى النساء ذوات مستوى تعليمي عالي. من جهة أخرى، بلغ عدد المتزوجات قبل سن 18 سنة حوالي 14.6 ألف امرأة، لتناهم بذلك نسبة زواج النساء قبل سن 18 سنة بولاية قابس 15.9%.

وأمام الهيمنة الرجالية، بلغ معدل الرجالة في صفوف رؤساء الأسر 6.4 رجلا لكل امرأة رئسية أسرة. وأبرزت البيانات أنّ 20.2% من رئيسات الأسر يعشن بمفردهن في حين لا تتعدى نسبة الرجال رؤساء الأسر ذات الفرد الواحد 2.1% على المستوى الجهوي.

وبقية المعتمديات، لكن دون تسجيل تفاوت بين الجنسين حيث ناهز هذا المؤشر (-945) في صفوف النساء و(-958) في صفوف الرجال خلال الفترة 2009-2014 على الصعيد الجهوي. ومثل العمل السبب الرئيسي لهجرة الرجال بين المعتمديات بـ31.0% من مجموع أسباب الهجرة مقابل 9.5% بالنسبة للنساء. في المقابل، تنقلت 36.9% من النساء إلى معتمدية أخرى لمصاحبة الأسرة، الذي لم يمثل سوى 21.9% من أسباب تغيير معتمدية الإقامة بالنسبة للرجال.

وسجلت حركة الهجرة الخارجية خلال الخماسية الأخيرة (2009-2014) بولاية قابس ارتفاعا في عدد الرجال المغادرين للخارج (خاصة بمعتمدية مارث)، وقد بلغ صافي الهجرة خلال هذه الفترة (-2641) لدى الرجال و(-10) لدى النساء.

وتوزعت أسباب الهجرة للخارج لدى النساء بين أسباب عائلية (الزواج) وأسباب اقتصادية (العمل) وأسباب دراسية حيث مثلت 54.9% و19.8% و16.9% على التوالي. في حين هاجر 85.7% من الرجال أساسا للعمل بالخارج.

بخصوص الفئات الخصوصية، ناهز عدد الأشخاص ذوي الصعوبات بولاية قابس 11.8 ألف شخص، لتبلغ بذلك نسبة معاناة الصعوبات 3.2% (3.1% في صفوف النساء). لكن تمتلك 30.4% فقط من الفتيات/ النساء ذوي الصعوبات بطاقة إعاقة، في حين تصل النسبة إلى 42.8% في صفوف الفتيان/الرجال.

بالنسبة للإدماج المدرسي لذوي الصعوبات بولاية قابس، لوحظ إقبال أكبر من قبل الفتيات مقارنة بالفتيان على مقاعد الدراسة حيث بلغت نسبة التمدرس في صفوفهن للشريحة العمرية (6-14 سنة) و(15-24 سنة) 74.8% و32.2% على التوالي، في حين كانت هذه النسب في حدود 74.1% و18.4% على التوالي في صفوف الفتيان.

وفي إطار متابعة الإدماج الاقتصادي لهذه الفئات، ناهزت نسبة البطالة لدى النساء ذوي الصعوبات 32.0%، مسجلة بذلك ارتفاعا بـ18.3 نقطة مقارنة

(15-29 سنة) بولاية قابس، حيث تصل إلى حدود 57.0% لدى الفتيات وإلى 29.4% لدى الفتيان.

وتبعاً للمهمة الاقتصادية الموكولة عادة لرئيس الأسرة، تنخفض نسب البطالة في صفوفهم لكن تبقى مرتفعة في صفوف النساء رئيسات الأسر مقارنة بالرجال من خلال تسجيل 14.9% و3.1% على التوالي على الصعيد الجهوي.

بالنسبة للمشاركة في مراكز القرار، لم تتجاوز نسبة النساء المشتغلات كمديرات وإطارات تسيير ووكيلات 2.3% من مجموع النساء المشتغلات، في حين تصل نسبهن على الصعيد الوطني إلى حدود 3.6%.

من جهة أخرى، ناهزت نسبة الانخراط بالصناديق الاجتماعية في صفوف المشتغلين (18-59 سنة) بولاية قابس حوالي 61.9%، بفجوة بين الجنسين ناهزت 9.5 نقطة لصالح الرجال، حيث بلغت نسبة الانخراط في صفوفهم 63.9% مقابل 54.4% لدى النساء.

على المستوى الصحي، تتكافؤ نسبيا فرص الإلتحاق والوصول للمؤسسات الصحية (باستثناء المستشفيات المحلية) بين الجنسين من خلال تقارب التوزيع الجغرافي لكليهما ونادرا ما تتجاوز الفجوات في توزيع النساء والرجال حسب المسافات النقطة بأكمل المعتمديات.

وترتفع نسبة التغطية الصحية بولاية قابس في صفوف النساء مقارنة بالرجال، حيث تتمتع 87.1% منهن بهذه التغطية مقابل 79.9% فقط من الرجال. لكن وفي حين ترتفع نسبة الرجال المتمتعين بالتغطية الصحية عن طريق الصناديق الاجتماعية التي يتنمون لها (47.5% من مجموع الرجال)، نجد أنّ أغلب النساء (55.4%) يتمتعن بالتغطية الصحية كأولي حق، بفارق 41.4 نقطة مقارنة بالرجال.

بالنسبة للتحرك والهجرة، بينت المعطيات تباين صافي الهجرة الداخلية بين معتمديات ولاية قابس خاصة بين معتمديتي قابس المدينة وقابس الجنوبية



بالرجال على المستوى الجهوي. وتبقى هذه النسبة مرتفعة إذا ما تمّ مقارنتها بالصعيد الوطني أين بلغت 24.1% في صفوفهن.

بالنسبة للمسنين (60 سنة فما فوق)، فقد تمّ إحصاء قرابة 42.2 ألف مسن بولاية قابس (50.7% منهم من النساء). وعرفت نسب الإعالة تقاربا في صفوف النساء والرجال بـ 17.1% و 18.0% على التوالي.

وتوزعت مسنات ولاية قابس أساسا بين من هن متزوجات (54.0%) ومن بقين مرملات (41.8%)، في حين 93.2% من الرجال المسنين هم في حالة زواج. من جهة أخرى، تفتقر 50.4% من مسنات ولاية قابس لوجود جارية أو مصدر مالي لتأمين ضروريات الحياة، في حين يعيش 18.5% فقط من المسنين الرجال دون أية جارية. من جهة أخرى، نجد أنّ 36.0% من المسنات هنّ بكفالة أحد الأقارب، مقابل تواجد 13.5% فقط من الرجال المسنين بهذه الوضعية.

أهم المؤشرات الإحصائية

القيمة على مستوى الولاية			القيمة على المستوى الوطني			مؤشر أهداف التنمية المستدامة	المؤشر
المجموع	نساء	رجال	المجموع	نساء	رجال		
الخصائص الديمغرافية حسب النوع الاجتماعي							
374,3	190,6	183,7	10982,4	5510,2	5472,2		عدد السكان (بالألف)
0,96	-	-	0,99	-	-		معدل الرجالة
32	32	32	32	32	32		متوسط العمر (سنة)
29	30	29	30	30	29		العمر الوسيط (سنة)
40,2	37,0	43,7	36,8	32,5	41,2		نسبة العزاب (%)
54,0	53,1	55,0	56,8	56,7	57,0		نسبة المتزوجين (%)
4,7	8,3	0,9	5,1	9,0	1,2		نسبة المرمولين (%)
1,0	1,6	0,4	1,3	1,8	0,7		نسبة المطلقين (%)
1,28	-	-	1,33	-	-		متوسط عدد المواليد أحياء لكل امرأة في سنّ الإنجاب (مولود)
0,05	-	-	0,07	-	-	2-7-3	متوسط عدد المواليد أحياء لكل امرأة في سنّ (15-19 سنة) (مولود)
2,51	-	-	2,33	-	-		متوسط عدد المواليد أحياء لكل امرأة متزوجة أو أرملة أو مطلقة (مولود)
22	-	-	22	-	-		متوسط عمر المرأة عند أول زواج (سنة)
14643	-	-	317899	-	-		المتزوجات قبل سن 18 سنة (امرأة)
15,9	-	-	11,2	-	-	1-3-5	نسب زواج النساء قبل سن 18 سنة (%)
86,2	11,6	74,6	2771,2	400,8	2370,3		عدد رؤساء الأسر (بالألف)
6,4	-	-	5,9	-	-		معدل الرجالة في صفوف رؤساء الأسر
4,5	20,2	2,1	6,2	24,6	3,1		نسبة رؤساء الأسر ذات الفرد الواحد (%)
المساواة بين الجنسين في الحصول على المعرفة							
57,3	57,0	57,7	55,4	55,3	55,5	2-2-4	نسبة الالتحاق بمرحلة ما قبل الدراسة (%)
97,1	97,2	96,9	95,9	96,1	95,7		نسبة التمدريس (6-14 سنة) (%)
51,1	57,1	44,9	47,0	51,4	42,6	1-3-4	نسبة التمدريس (17-24 سنة) (%)
17,8	23,9	11,3	19,3	25,6	12,8	1-6-4	نسبة الأمية (10 سنوات فما فوق) (%)
23,1	54,2	18,3	24,7	55,6	19,5		نسبة الأمية لدى رؤساء الأسر (%)
47,2	46,2	48,2	45,1	45,0	45,2	1-4-4	نسبة استعمال الحاسوب (3 سنوات فما فوق) (%)
45,9	44,7	47,0	44,2	43,9	44,4	1-8-17	نسبة استعمال الانترنت (3 سنوات فما فوق) (%)
مشاركة المرأة في النشاط الاقتصادي ومكانتها في القوة العاملة							
28,4	31,4	25,4	27,4	29,6	25,2	1-6-8	نسبة الشباب (15-24 سنة) خارج دائرة التعليم والعمالة والتدريب (%)
41,7	21,5	63,3	46,5	28,2	65,5		نسبة النشاط (%)
2,5	1,0	2,9	1,7	0,7	2,1	2-2-9	نسبة المشتغلين في الصناعات المعملية (%)
2,3	-	-	3,6	-	-	2-5-5	نسبة النساء المديرات وإطارات التسيير والوكيلات (%)
19,1	37,1	12,5	14,8	22,5	11,4		نسبة البطالة (%)
38,9	57,0	29,4	30,2	36,4	26,4		نسبة البطالة (15-29 سنة) (%)
3,5	14,9	3,1	3,7	8,4	3,5		نسبة البطالة لدى رؤساء الأسر (%)
61,9	54,4	63,9	65,3	66,9	64,7		نسبة المشتغلين (18-59 سنة) المنخرطين بالصناديق الاجتماعية (%)
تكافؤ فرص التمتع بالخدمات الصحية بين الجنسين							
83,5	87,1	79,9	81,3	84,3	78,4	2-8-3	نسب التغطية الصحية (%)
32,7	18,4	47,5	33,9	23,7	44,1		نسبة السكان المتمتعين بالتغطية الصحية عن طريق الصناديق الاجتماعية (%)
35,1	55,4	14,0	36,3	51,5	21,0		نسبة السكان المتمتعين بالتغطية كأولي الحق (%)
التحرك والهجرة حسب النوع الاجتماعي							
-1903	-945	-958	0	0	0		صافي الهجرة الداخلية بين المعتمديات خلال 2009-2014 (نسمة)
19,8	9,5	31,0	17,2	10,8	24,0		نسبة المهاجرين بين المعتمديات بسبب العمل خلال 2009-2014 (%)



25,2	31,5	18,5	25,5	30,8	19,9		نسبة المهاجرين بين المعتمديات بسبب الزواج خلال 2009-2014 (%)
8,7	8,8	8,7	5,9	5,2	6,6		نسبة المهاجرين بين المعتمديات بسبب الدراسة خلال 2009-2014 (%)
-2651	-10	-2641	-22281	7956	-30237		صافي الهجرة الخارجية خلال 2009-2014 (نسمة)
79,1	19,8	85,7	73,4	32,3	81,6		نسبة المهاجرين للخارج بسبب العمل خلال 2009-2014 (%)
10,3	54,9	5,4	9,7	36,4	4,3		نسبة المهاجرين للخارج بسبب الزواج خلال 2009-2014 (%)
7,9	16,9	6,9	14,2	24,7	12,1		نسبة المهاجرين للخارج بسبب الدراسة خلال 2009-2014 (%)
النوع الاجتماعي والمسنين وذوي الاحتياجات الخصوصية							
3,2	3,1	3,3	2,2	2,2	2,2		نسبة معاناة الصعوبات (%)
11,8	5,8	6,0	241,2	119,1	122,0		السكان من ذوي الصعوبات (بالألف)
36,7	30,4	42,8	45,0	40,0	49,9		نسبة إمتلاك بطاقة إعاقة لدى ذوي الصعوبات (%)
74,4	74,8	74,1	70,6	72,3	69,1		نسبة التمدريس لدى ذوي الصعوبات (6-14 سنة) (%)
24,9	32,2	18,4	25,2	32,2	19,5		نسبة التمدريس لدى ذوي الصعوبات (15-24 سنة) (%)
17,7	32,0	13,7	17,0	24,1	14,3	2-5-8	نسبة البطالة لدى ذوي الصعوبات (%)
42,2	21,4	20,8	1249,6	637,3	612,2		عدد المسنين (60 سنة فما فوق) (بالألف)
17,6	17,1	18,0	17,7	17,8	17,6		نسبة الإعالة (%)
1,8	2,0	1,7	2,6	2,7	2,4		نسبة المسنين (60 سنة فما فوق) العزاب (%)
73,3	54,0	93,2	71,1	52,3	90,7		نسبة المسنين (60 سنة فما فوق) المتزوجين (%)
23,5	41,8	4,7	24,9	43,0	6,0		نسبة المسنين (60 سنة فما فوق) المرملين (%)
1,4	2,2	0,5	1,5	2,1	0,9		نسبة المسنين (60 سنة فما فوق) المطلقين (%)
34,7	50,4	18,5	37,1	50,9	22,8		نسبة المسنين (60 سنة فما فوق) غير المنتفعين بأية جرایة (%)
24,9	36,0	13,5	23,5	34,2	12,3		نسبة المسنين (60 سنة فما فوق) المكفولين من قبل أحد الأقارب (%)

المفاهيم والمصطلحات الرئيسية

- ① معدل الرجالة**
هو عدد الرجال لكل امرأة من بين مجموع السكان.
- ① الأسرة**
هي مجموعة من الأشخاص تربطهم أو لا تربطهم صلة قرابة يعيشون تحت سقف نفس المسكن ويتناولون جل الوجبات الغذائية معا.
- ① رئيس الأسرة**
هو أحد أفراد الأسرة الذي يمثل المحور الأساسي للقرارات التي تؤخذ في خصوص أسرته ولا ينحصر هذا المفهوم في القوامة الاقتصادية أي القيام بمسؤولية توفير مداخيلها والانفاق عليها.
- ① الأمية**
حسب تعريف منظمة الأمم المتحدة للتربية والثقافة والعلوم (اليونسكو)، يُعرف الشخص الأمي بأنه هو الشخص الذي لا يستطيع أن يقرأ ويكتب جملة بسيطة عن حياته اليومية.
- ① مرحلة ما قبل الدراسة**
يُستخدم التعليم قبل المدرسي أو التعليم ما قبل الدراسة في كثير من الدول ومنها الدول العربية وغالباً ما تتم بمستويين هما رياض الأطفال والدراسة التمهيديّة أو ما يسمي أيضا بالتمهيدي أو التحضيري. وتستقبل المؤسسات التعليمية الأطفال دون سن السادسة لتعليمهم بعض الأناشيد ولفظ الكلمات والتعداد ولا تخلو رياض الأطفال من دروس الرياضة والدروس الفنية.
- ① المستوى التعليمي**
هو المستوى الذي بلغه الفرد وقضى فيه على الأقل سنة أتمها بنجاح وإلا فإنّه يقع اعتباره من ذوي المستوى التعليم الذي يسبق ذلك. ويقع اعتماد أربع مستويات تعليمية في هذه النشرة:
- **المستوى العالي** وهو المستوى الجامعي الذي قضى فيه الفرد على الأقل سنة بنجاح،
- **المستوى الثانوي** أو ما يعادله وهو مستوى ما بين الابتدائية ودون الجامعي والذي قضى فيه الفرد على الأقل سنة كاملة أتمها بنجاح أي على الأقل سنة أولى ثانوي سابقا أو السابعة أساسي حالياً،
- **المستوى الابتدائي** وهو المستوى الذي نجح فيه الفرد على الأقل في السنة أولى عند الالتحاق بمرحلة الدراسة ودون بلوغ الأعدادي أو الثانوي سابقاً،
- **لا شيء** أو دون مستوى هو المستوى الذي يسند لكل فرد لم يمضي على الأقل سنة واحدة بنجاح بالمنظومة التعليمية الرسمية.
- ① البطالة**
تم تحديد التعريف القياسي للبطالة في تونس وفقاً للتعريف المعتمد لدى منظمة العمل الدولية (OIT). وقد تم التعريف القياسي للبطالة وفقاً لثلاثة معايير لا بد من توفرها في وقت واحد: أن يكون الفرد الذي يساوي أو يفوق عمره 15 سنة بدون عمل، ومستعد في الوقت الراهن للعمل ويبحث فعليا عن عمل، خلال فترة مرجعية محددة وهي أسبوع. ويُمكن تفصيل هذه المعايير كالتالي:
- **المعيار الأول "بدون عمل"**: ويعني انعدام تام للعمل أثناء الفترة المرجعية. وهذا المعيار يضمن الفصل بين حالة العمالة وحالة البطالة.
- **المعيار الثاني "يبحث عن عمل"**: ويعني اتخاذ خطوات محددة في فترة قريبة، محددة أيضاً للبحث عن عمل بأجر أو عمل للحساب الخاص. هذا المعيار لا يأخذ مدة العمالة ونوعها بعين الاعتبار، ويشمل هذا المعيار البحث عن عمالة للحساب الخاص، أو عمالة بدوام جزئي، أو مؤقت أو موسمي أو عمل وقتي

① الانخراط بالصناديق الاجتماعية

يعتبر منخرطاً بالصناديق الاجتماعية كل فرد له انخراط بالصندوق الوطني للضمان والحيطة الاجتماعية أو الصندوق الوطني للتقاعد والحيطة الاجتماعية. وتهم هذه المسألة كل فرد عمره 18 سنة أو أكثر.

① وسائل النقل

يُقصد باستعمال وسيلة متمثلة في "سيارة خاصة" كل من يستعمل سيارة خاصة إما هو سائقها أو كمصاحب فيها. ويقصد بـ"ليس هنالك تنقل بتاتا" أن مقر العمل أو الدراسة هو بنفس المكان أو الحي الذي يقطن به الفرد.

① صافي الهجرة

هو عدد الوافدين على المكان المعني بهذا المؤشر يطرح منه عدد المغادرين وذلك خلال فترة مرجعية محددة.

① الأشخاص ذوي الصعوبات

وقع اعتماد الأسئلة التي يوصي بها خبراء "مجموعة واشنطن" لقياس نسبة الإصابة بالإعاقة خلال التعداد العام للسكان والسكنى لسنة 2014. وفي هذه النشرة تم تحليل احصائيات الأفراد ذوي الصعوبات على مختلف درجاتها. ويُعتبر حامل صعوبة كل فرد له على الأقل درجة "بعض الصعوبات" التي يعانها في النظر أو السمع أو المشي أو الاعتناء بنفسه أو في التواصل مع الآخرين.

① معدل الإعاقة أو نسبة إعالة المسنين

هي نسبة إجمالي المعالين المسنين (أي الأشخاص الذين أعمارهم 60 سنة فما فوق) إلى السكان الذين هم في سن النشاط (أي الذين تتراوح أعمارهم ما بين 15 و59 سنة).

ويشمل عموماً أي نوع من العمل تعتبره المعايير الدولية نشاطاً اقتصادياً.

- المعيار الثالث "الاستعداد": لكي يصنف كعاطل يجب أن يكون على استعداد للعمل يعني قادراً أو مستعداً للعمل إذ توفرت له الفرصة، ويستبعد الذين لا يستطيعون البدء في العمل في تاريخ لاحق بسبب بعض العراقيل.

① الاشتغال

تمّ تحديد التعريف القياسي للاشتغال وفقاً لأن يكون الفرد الذي يساوي أو يفوق عمره 15 سنة له عمل، خلال فترة مرجعية محددة وهي أسبوع.

① الناشط

الناشط اقتصادياً هو المساهم فعلاً أو المتاح للمساهمة في إنتاج السلع والخدمات التي تدخل ضمن حدود الإنتاج المبينة في نظام الحسابات الوطنية. ويسمح استخدام تعريف موحد للنشاط الاقتصادي بتسهيل إحصاءات العمل أو في إحصاءات الإنتاج، مما يسهل التحليل المشترك.

① التغطية الصحية

التمتع بالتغطية الصحية، حسب منظمة الصحة العالمية (OMS)، أن يحصل كل فرد على الخدمات الصحية التي يحتاج إليها دون أن يتعرض لضائقة مالية عند سداد مقابلها. وينبغي تغطية المجموعة الكاملة من الخدمات الصحية الضرورية والجيدة، بما في ذلك تعزيز الصحة والوقاية والعلاج والتأهيل والرعاية الملطفة. ويعتبر متمتعاً بالتغطية الصحية في تونس كل فرد منخرطاً بإحدى النظم التالية إما مباشرة أو كأولي الحق أي منخرطاً عن طريق فرد آخر من الأسرة:

- الصندوق الوطني للتأمين على المرض،
- بطاقة العلاج بالتعريف المنخفضة (بطاقة صفراء)،
- بطاقة العلاج المجاني (البطاقة البيضاء)،
- الحالات الأخرى والتي تتضمن شركات التأمين الخاصة أو المقيمين المتمتعين بالتغطية بالخارج.



العور الأول: الخصائص الديمغرافية حسب النوع الاجتماعي

بلغ عدد سكان ولاية قابس 374300 نسمة في 23 أبريل 2014. مثلت نسبة النساء منهم 50.9% (أي ما يساوي 190581 امرأة)، مقابل 49.1% من الرجال (أي بما يعادل 183719 رجلا). ومثل بذلك معدل الرجالة 0.99 مسجلا تفاوتاً بين المعتمديات من 0.86 بمطماطة إلى 1.08 بمعتمدية غنوش.

خارطة 1-1: معدل الرجالة سنة 2014

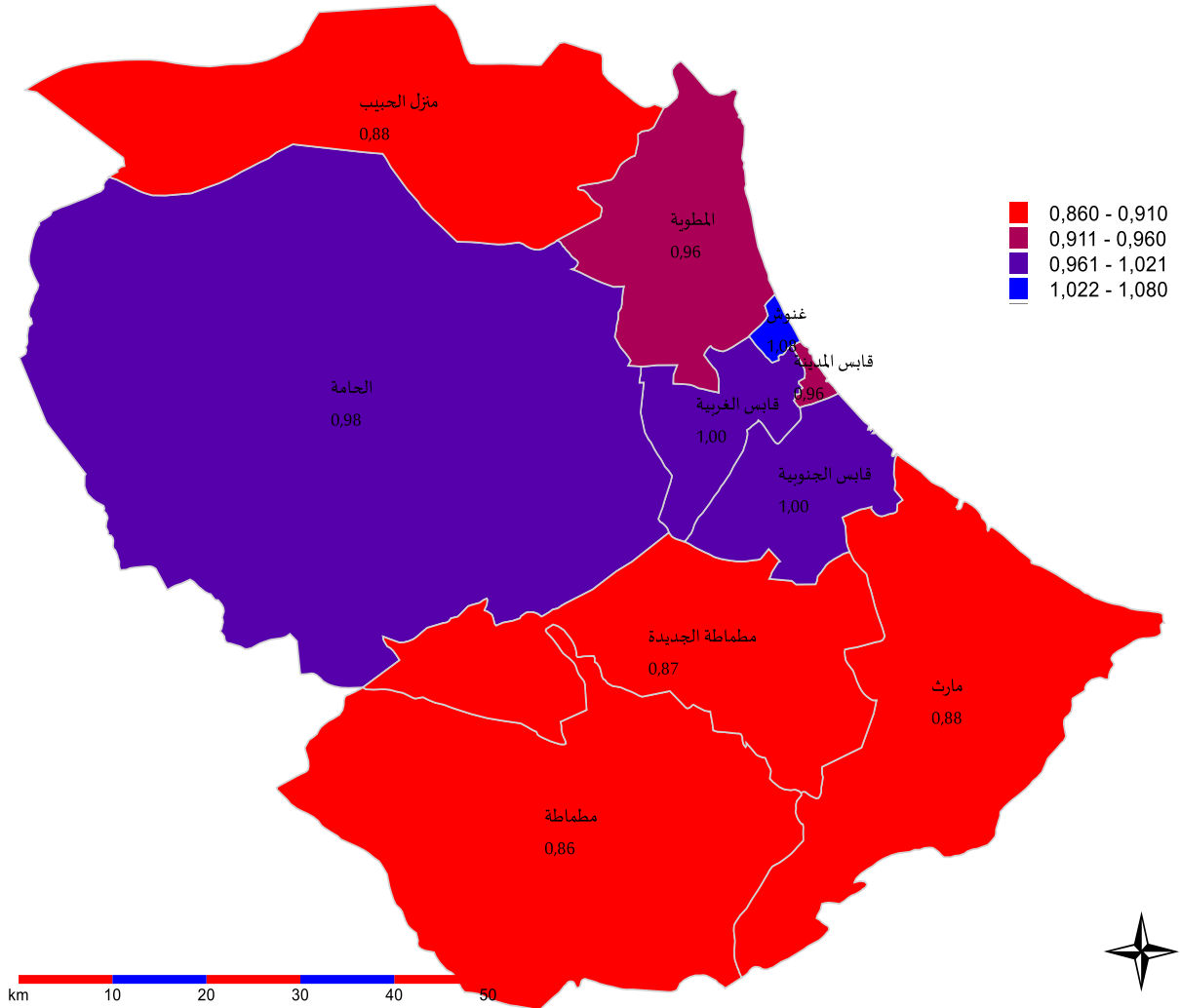

جدول 1-1: توزيع السكان ومعدل الرجالة سنة 2014

معدل الرجالة	عدد السكان			
	المجموع	نساء	رجال	
0,96	46731	23821	22910	قابس المدينة
1,00	31768	15875	15893	قابس الغربية
1,00	74422	37169	37253	قابس الجنوبية
1,08	28051	13499	14552	غنوش
0,96	27878	14193	13685	المطوية
0,88	10148	5391	4757	منزل حبيب
0,98	73512	37123	36389	الحامة
0,86	4444	2383	2061	مطماطة
0,87	14224	7611	6613	مطماطة الجديدة
0,88	63122	33516	29606	مارث
0,96	374300	190581	183719	الولاية
0,99	10982476	5510227	5472249	الوطني

1- الهيكلة العمرية للسكان

بقراءة للهيكلة العمرية للسكان بولاية قابس المستخرجة من نتائج التعداد العام للسكان والسكنى لسنة 2014، سُجلت أعلى الفجوات بين نسبة النساء ونسبة الرجال مقارنة بمجموع السكان بمعتمدية مطماطة الجديدة بالفئة العمرية (30-59 سنة) حيث وصلت إلى 5.2 نقطة لفائدة النساء، بفئة العمرية (5-14 سنة) بنفس المعتمدية وذلك لفائدة الرجال بفارق يقارب 4.5 نقطة.

بالنسبة للفئة العمرية (15-29 سنة)، يصل الفارق إلى 4.2 نقطة و2.7 نقطة لصالح النساء بكل من معتمدية منزل حبيب ومعتمدية مطماطة الجديدة. وتكون الفجوة إيجابية لصالح الرجال بمعتمديات قابس المدينة (بفارق 0.1 نقطة) وقابس الجنوبية (بفارق 0.1 نقطة) والحامة (بفارق 0.3 نقطة). وفيما يخص الفئة العمرية (0-4 سنة)، تجاوزت النسبة لدى الفتيان نسبة الفتيات بفارق 0.6 نقطة على الصعيد الجهوي. وقد كان هذا الفارق ضئيلاً بجل المعتمديات باستثناء معتمدية منزل حبيب أين كان الفارق لصالح الفتيان بـ 2 نقطة. في المقابل، لم تتعدى الفجوة بين نسب المسنين ونسب المسنات النقطتين (بمعتمدية منزل حبيب ومطماطة) بكافة معتمديات ولاية قابس.

رسم 1-1: فجوات النوع الاجتماعي في التوزيع النسبي بين النساء والرجال حسب الفئة العمرية سنة 2014

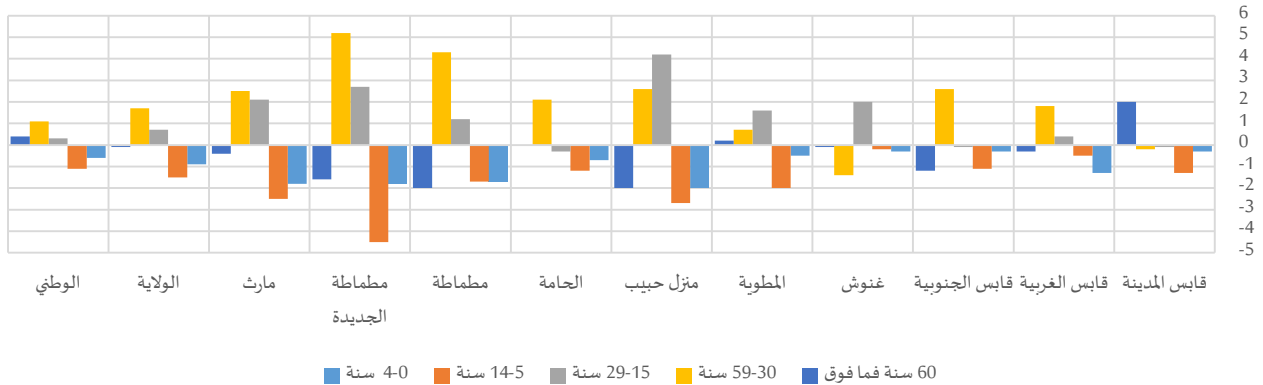

جدول 2-1: هيكلية السكان حسب الفئة العمرية سنة 2014

المجموع	التوزيع النسبي																	
	60 سنة فما فوق			59-30 سنة			29-15 سنة			14-5 سنة			4-0 سنة					
المجموع	نساء	رجال	المجموع	نساء	رجال	المجموع	نساء	رجال	المجموع	نساء	رجال	المجموع	نساء	رجال	المجموع	نساء	رجال	
46731	23821	22910	12,2%	13,2%	11,2%	41,3%	41,2%	41,4%	23,2%	23,1%	23,2%	14,4%	13,8%	15,1%	8,9%	8,7%	9,0%	قابس المدينة
31768	15875	15893	10,5%	10,3%	10,6%	39,4%	40,3%	38,5%	25,7%	25,9%	25,5%	15,2%	15,0%	15,5%	9,2%	8,5%	9,8%	قابس الغربية
74422	37169	37253	9,7%	9,1%	10,3%	39,7%	41,0%	38,4%	27,4%	27,3%	27,4%	14,6%	14,0%	15,1%	8,7%	8,5%	8,8%	قابس الجنوبية
28051	13499	14552	8,0%	7,9%	8,0%	34,1%	33,4%	34,8%	27,0%	28,1%	26,1%	18,0%	17,9%	18,1%	12,8%	12,6%	12,9%	غنوش
27878	14193	13685	10,8%	10,9%	10,7%	38,6%	39,0%	38,3%	25,1%	25,9%	24,3%	16,1%	15,1%	17,1%	9,3%	9,1%	9,6%	المطوية
10148	5391	4757	12,0%	11,0%	13,0%	35,1%	36,3%	33,7%	26,0%	27,9%	23,7%	17,7%	16,4%	19,1%	9,3%	8,4%	10,4%	منزل حبيب
73512	37123	36389	11,3%	11,3%	11,3%	37,0%	38,0%	35,9%	28,2%	28,0%	28,3%	14,4%	13,8%	15,0%	9,3%	8,9%	9,6%	الحامة
4444	2383	2061	20,3%	19,4%	21,4%	37,0%	39,0%	34,7%	22,1%	22,7%	21,5%	12,9%	12,1%	13,8%	7,7%	6,9%	8,6%	مطماطة
14224	7611	6613	16,9%	16,1%	17,7%	37,4%	39,8%	34,6%	23,6%	24,8%	22,1%	14,0%	11,9%	16,4%	8,2%	7,4%	9,2%	مطماطة الجديدة
63122	33516	29606	12,6%	12,4%	12,8%	37,3%	38,4%	35,9%	25,8%	26,8%	24,7%	15,0%	13,8%	16,3%	9,4%	8,5%	10,3%	مارث
374300	190581	183719	11,3%	11,2%	11,3%	38,2%	39,0%	37,3%	26,2%	26,5%	25,8%	15,1%	14,3%	15,8%	9,3%	8,9%	9,8%	الولاية
10982476	5510228	5472248	11,4%	11,6%	11,2%	39,4%	39,9%	38,8%	24,9%	25,1%	24,8%	15,1%	14,6%	15,7%	9,2%	8,9%	9,5%	الوطني

وبتحليل كل من متوسط العمر والعمر الوسيط بين معتمديات ولاية قابس، لا نلاحظ وجود فوارق تذكر بين النساء والرجال بأغلب هذه المعتمديات لتستقر في حدود نقطة أو النقطتين كأقصى تقدير (بمعتمدية مطماطة الجديدة بالنسبة للعمر الوسيط لصالح النساء). وقد شهدت معتمدية غنوش تسجيل أدنى معدلات متوسط العمر والعمر الوسيط في صفوف النساء، حيث ناهزت 28 سنة و25 سنة على التوالي.

جدول 3-1: متوسط العمر والعمر الوسيط سنة 2014

المجموع	العمر الوسيط		متوسط العمر			
	نساء	رجال	المجموع	نساء	رجال	
32	32	31	33	34	33	قابس المدينة
29	30	29	32	32	32	قابس الغربية
29	30	29	32	32	32	قابس الجنوبية
26	25	26	28	28	28	غنوش
29	29	29	32	32	31	المطوية
28	28	27	31	31	31	منزل حبيب
29	29	28	32	32	31	الحامة
34	35	34	37	37	37	مطماطة
33	33	31	35	36	34	مطماطة الجديدة
29	30	29	32	33	32	مارث
29	30	29	32	32	32	الولاية
30	30	29	32	32	32	الوطني

2- الحالة المدنية للسكان

ما يجلب الانتباه له في الفوارق حسب الوضعية الزوجية بين النساء والرجال على المستوى المحلي، ارتفاع نسب المتزوجات على نسب المتزوجين بجل معتمديات ولاية قابس (ناهزت الفوارق لفائدة النساء 4.9 نقطة بمعتمدية غنوش).

وفي المقابل، سجلت نسبة المتزوجين فارقا إيجابيا على نسبة المتزوجات بباقي المعتمديات بفارق وصل الى 9.7 نقطة و8.5 نقطة و8.3 نقطة على التوالي بمعتمديات مطماطة ومنزل حبيب ومطماطة الجديدة. وقد يفسر هذا بارتفاع الفارق في نسب العزوبة حيث تتعدى الفجوة لصالح الرجال 8.5 نقطة على غرار ما تشهده معتمديتي قابس المدينة وقابس الغربية لتصل إلى حدود 10.8 نقطة بمعتمدية غنوش. وهو فارق كبير مقارنة بمعدل الولاية (6.7 نقطة لصالح الرجال) أو المعدل الوطني (8.7 نقطة لصالح الرجال). كما يُمكن تفسيره بهيمنة الفكر التقليدي الذي يفرض على الرجل تحمل جل المسؤولية الاقتصادية داخل مؤسسة الأسرة وبالتالي تأخر سن الزواج لديه مقارنة بسن الزواج لدى المرأة.

رسم 2-1: فجوات النوع الاجتماعي في التوزيع النسبي بين النساء والرجال حسب الحالة المدنية سنة 2014

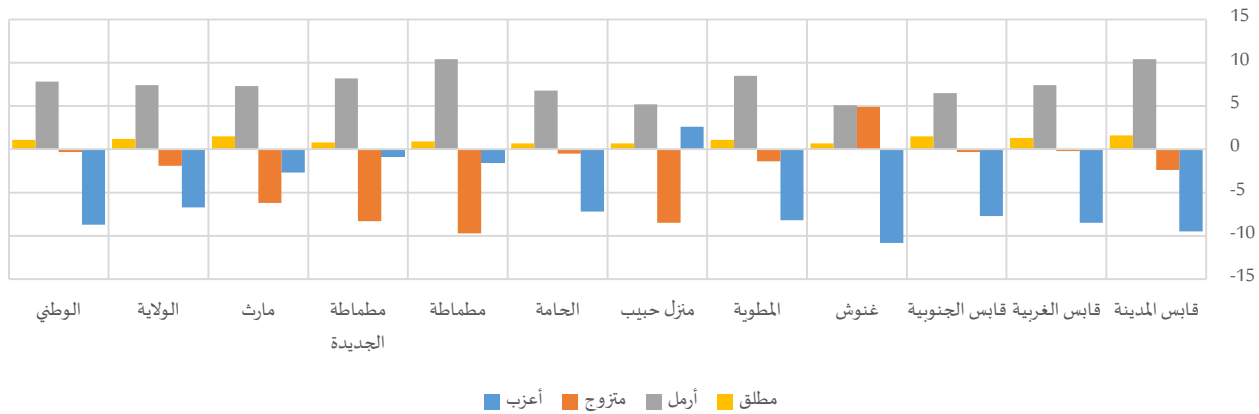

جدول 4-1: السكان (15 سنة فما فوق) حسب الحالة المدنية سنة 2014

المجموع	التوزيع النسبي												المدينة		
	مطلق		أرمل		متزوج		أعزب		مطلق		أعزب				
المجموع	نساء	رجال	المجموع	نساء	رجال	المجموع	نساء	رجال	المجموع	نساء	رجال	المجموع	نساء	رجال	
35842	18466	17376	1,4%	2,2%	0,6%	6,4%	11,4%	1,0%	55,0%	53,9%	56,3%	37,2%	32,6%	42,1%	قابس المدينة
24018	12148	11870	1,1%	1,7%	0,4%	4,6%	8,3%	0,9%	54,7%	54,6%	54,8%	39,6%	35,4%	43,9%	قابس الغربية
57126	28783	28343	1,3%	2,0%	0,5%	4,0%	7,2%	0,7%	54,6%	54,4%	54,7%	40,2%	36,4%	44,1%	قابس الجنوبية
19401	9370	10031	0,5%	0,9%	0,2%	3,1%	5,8%	0,7%	57,1%	59,6%	54,7%	39,3%	33,7%	44,5%	غنوش
20790	10760	10030	1,0%	1,6%	0,5%	5,3%	9,4%	0,9%	55,5%	54,8%	56,2%	38,2%	34,2%	42,4%	المطوية
7408	4056	3353	0,7%	1,0%	0,3%	3,6%	6,0%	0,8%	53,2%	49,4%	57,9%	42,4%	43,6%	41,0%	منزل حبيب
56154	28689	27465	0,7%	1,0%	0,3%	4,3%	7,6%	0,8%	49,5%	49,3%	49,8%	45,5%	42,0%	49,2%	الحامة
3529	1931	1598	0,6%	1,0%	0,1%	7,7%	12,4%	2,0%	55,2%	50,8%	60,5%	36,6%	35,9%	37,4%	مطماطة
11068	6147	4921	0,6%	1,0%	0,2%	6,5%	10,1%	1,9%	56,4%	52,7%	61,0%	36,5%	36,1%	36,9%	مطماطة الجديدة
47761	26029	21732	1,3%	1,9%	0,4%	5,0%	8,3%	1,0%	55,2%	52,4%	58,6%	38,5%	37,3%	40,0%	مارث
283097	146377	136720	1,0%	1,6%	0,4%	4,7%	8,3%	0,9%	54,0%	53,1%	55,0%	40,2%	37,0%	43,7%	الولاية
8312222	4219501	4092722	1,3%	1,8%	0,7%	5,1%	9,0%	1,2%	56,8%	56,7%	57,0%	36,8%	32,5%	41,2%	الوطني

2-1- العزاب

بلغت الفجوة في نسب العزوبة بين النساء والرجال ذروتها بالفئة العمرية (20-29 سنة)، حيث فاقت نسب العزوبة لدى الرجال النسب المسجلة لدى النساء وتعدت عتبة الـ 6 نقطة (6.6 نقطة بمعتمدية غنوش) بسبب تأخر سن الزواج في صفوف الرجال مقارنة بالنساء. وتتفاوت الفجوة في نسبة العزاب حسب الفئة العمرية بين النساء والرجال من

معتمدية إلى أخرى لتمتد بالنسبة للفئة العمرية (15-19 سنة) إلى 7.4 نقطة بمعتمدية غنوش لفائدة النساء. من جهة أخرى، نجد تباينا كبيرا للفجوة لصالح الرجال بالفئات الأخرى باستثناء الفئة العمرية (60 سنة فما فوق) أين كانت الفجوة إيجابية لصالح النساء بهذه الفئة العمرية بجل المعتمديات.

جدول 5-1: العزاب (15 سنة فما فوق) حسب الفئة العمرية سنة 2014

المجموع			التوزيع النسبي												
			60 سنة فما فوق			59-30 سنة			29-20 سنة			19-15 سنة			
المجموع	نساء	رجال	المجموع	نساء	رجال	المجموع	نساء	رجال	المجموع	نساء	رجال	المجموع	نساء	رجال	
13328	6015	7312	1,3%	1,8%	0,9%	28,1%	26,1%	29,8%	46,8%	46,9%	46,8%	23,8%	25,3%	22,6%	قابس المدينة
9512	4302	5210	0,9%	1,0%	0,8%	24,4%	23,3%	25,3%	49,0%	48,4%	49,5%	25,8%	27,4%	24,5%	قابس الغربية
22970	10473	12498	0,4%	0,5%	0,4%	20,8%	20,3%	21,2%	54,7%	53,6%	55,7%	24,1%	25,6%	22,7%	قابس الجنوبية
7623	3162	4461	0,6%	0,7%	0,4%	20,4%	19,8%	20,9%	51,1%	47,3%	53,9%	27,9%	32,2%	24,8%	غنوش
7937	3682	4255	0,6%	0,7%	0,6%	22,0%	19,2%	24,4%	47,7%	47,5%	47,8%	29,7%	32,6%	27,2%	المطوية
3143	1769	1375	0,5%	0,6%	0,4%	25,0%	28,4%	20,7%	44,7%	43,5%	46,1%	29,8%	27,5%	32,8%	منزل حبيب
25556	12055	13500	0,7%	0,8%	0,5%	26,4%	27,6%	25,2%	48,4%	46,5%	50,1%	24,5%	25,0%	24,2%	الحامة
1291	693	598	1,3%	1,2%	1,5%	32,1%	34,9%	28,8%	42,5%	40,4%	45,0%	24,1%	23,6%	24,7%	مطمطة
4037	2222	1815	0,8%	0,8%	0,9%	27,1%	30,8%	22,6%	44,2%	43,1%	45,5%	27,9%	25,3%	31,0%	مطمطة الجديدة
18406	9721	8685	0,5%	0,4%	0,5%	24,4%	27,2%	21,1%	47,1%	45,6%	48,7%	28,1%	26,7%	29,7%	مارث
113803	54094	59709	0,7%	0,8%	0,6%	24,3%	24,8%	23,8%	49,1%	47,7%	50,4%	25,9%	26,6%	25,2%	الولاية
3059551	1372898	1686653	1,0%	1,2%	0,9%	23,9%	23,5%	24,3%	47,7%	45,7%	49,3%	27,3%	29,5%	25,5%	الوطني

جدول 6-1: نسب العزاب (15 سنة فما فوق) حسب الفئة العمرية سنة 2014

المجموع			60 سنة فما فوق			59-30 سنة			29-20 سنة			19-15 سنة			
المجموع	نساء	رجال	المجموع	نساء	رجال	المجموع	نساء	رجال	المجموع	نساء	رجال	المجموع	نساء	رجال	
37,2%	32,6%	42,1%	3,0%	3,4%	2,5%	19,4%	16,0%	23,0%	82,0%	71,4%	93,4%	98,3%	97,3%	99,3%	قابس المدينة
39,6%	35,4%	43,9%	2,5%	2,7%	2,4%	18,5%	15,6%	21,5%	82,2%	71,6%	93,2%	98,1%	97,3%	98,9%	قابس الغربية
40,2%	36,4%	44,1%	1,3%	1,4%	1,3%	16,2%	14,0%	18,5%	85,1%	75,7%	94,5%	98,9%	98,1%	99,5%	قابس الجنوبية
39,3%	33,7%	44,5%	1,9%	2,1%	1,7%	16,3%	13,9%	18,4%	72,1%	55,0%	89,6%	97,4%	95,1%	99,5%	غنوش
38,2%	34,2%	42,4%	1,6%	1,6%	1,7%	16,2%	12,8%	19,8%	82,0%	71,3%	94,1%	98,9%	98,1%	99,7%	المطوية
42,4%	43,6%	41,0%	1,3%	1,7%	1,0%	22,1%	25,7%	17,8%	83,2%	76,3%	93,5%	98,7%	97,8%	99,8%	منزل حبيب
45,5%	42,0%	49,2%	2,1%	2,4%	1,8%	24,8%	23,6%	26,1%	86,2%	76,7%	96,2%	98,7%	97,9%	99,5%	الحامة
36,6%	35,9%	37,4%	1,9%	1,8%	2,1%	25,2%	26,0%	24,1%	82,2%	75,0%	91,3%	98,4%	97,7%	99,3%	مطمطة
36,5%	36,1%	36,9%	1,4%	1,5%	1,3%	20,6%	22,6%	17,9%	80,8%	72,8%	92,6%	98,4%	98,0%	98,8%	مطمطة الجديدة
38,5%	37,3%	40,0%	1,1%	1,0%	1,2%	19,1%	20,6%	17,3%	78,7%	70,4%	89,7%	97,9%	96,6%	99,3%	مارث
40,2%	37,0%	43,7%	1,8%	2,0%	1,7%	19,4%	18,1%	20,8%	82,2%	72,2%	93,4%	98,4%	97,4%	99,4%	الولاية
36,8%	32,5%	41,2%	2,6%	2,7%	2,4%	16,9%	14,7%	19,3%	77,4%	65,3%	89,9%	97,9%	96,5%	99,2%	الوطني

2-2- المتزوجين

بعكس ما تمّ ملاحظته بالنسبة للعزاب، ترتفع نسب المتزوجين في صفوف النساء مقارنة بالرجال قبل سن الأربعين، فقد بلغت نسبة المتزوجات بالفئة العمرية (20-29 سنة) 27.1% مقابل 6.5% لدى الرجال من نفس الفئة العمرية.



في المقابل وعلى عكس الرجال، نسجل انخفاض نسبة النساء المتزوجات كلما تقدمن في السن، حيث بلغت نسبتهن 54.0% من مجموع النساء المسنات (60 سنة فما فوق)، في حين أن 93.2% من الرجال المسنين (60 سنة فما فوق) هم من المتزوجين.

جدول 7-1: المتزوجين (15 سنة فما فوق) حسب الفئة العمرية سنة 2014

المجموع			التوزيع النسبي												
			60 سنة فما فوق			59-30 سنة			29-20 سنة			19-15 سنة			
المجموع	نساء	رجال	المجموع	نساء	رجال	المجموع	نساء	رجال	المجموع	نساء	رجال	المجموع	نساء	رجال	
19724	9944	9780	18,9%	13,8%	24,0%	74,2%	75,0%	73,4%	6,7%	10,9%	2,4%	0,2%	0,4%	0,1%	قابس المدينة
13138	6634	6505	18,3%	12,9%	23,8%	73,9%	74,6%	73,1%	7,5%	12,1%	2,8%	0,3%	0,4%	0,2%	قابس الغربية
31178	15672	15506	17,4%	11,5%	23,4%	75,5%	77,0%	74,0%	6,9%	11,2%	2,5%	0,2%	0,3%	0,1%	قابس الجنوبية
11071	5588	5483	15,9%	11,9%	20,0%	70,1%	65,4%	74,9%	13,5%	21,7%	5,0%	0,5%	0,9%	0,1%	غنوش
11534	5898	5635	18,3%	12,9%	23,9%	74,5%	75,2%	73,8%	7,0%	11,6%	2,3%	0,2%	0,3%	0,1%	المطوية
3944	2003	1941	24,7%	19,0%	30,5%	68,0%	68,8%	67,2%	7,0%	11,7%	2,2%	0,3%	0,5%	0,1%	منزل حبيب
27815	14139	13677	22,3%	16,7%	28,1%	70,5%	71,1%	69,9%	6,9%	11,8%	1,9%	0,3%	0,4%	0,1%	الحامة
1947	980	967	34,3%	27,2%	41,6%	59,3%	62,9%	55,7%	6,1%	9,5%	2,7%	0,3%	0,4%	0,1%	مطماطة
6245	3242	3002	28,7%	22,3%	35,7%	64,4%	66,6%	61,9%	6,6%	10,7%	2,2%	0,3%	0,4%	0,2%	مطماطة الجديدة
26384	13647	12737	22,5%	17,5%	27,8%	68,5%	68,7%	68,3%	8,6%	13,2%	3,7%	0,4%	0,6%	0,1%	مارث
152981	77748	75233	20,3%	14,9%	25,8%	71,8%	72,2%	71,3%	7,7%	12,4%	2,8%	0,3%	0,5%	0,1%	الولاية
4722576	2390979	2331597	18,8%	13,9%	23,8%	72,0%	71,9%	72,1%	8,8%	13,6%	3,9%	0,4%	0,6%	0,1%	الوطني

جدول 8-1: نسب المتزوجين (15 سنة فما فوق) حسب الفئة العمرية سنة 2014

المجموع			60 سنة فما فوق			59-30 سنة			29-20 سنة			19-15 سنة			
المجموع	نساء	رجال	المجموع	نساء	رجال	المجموع	نساء	رجال	المجموع	نساء	رجال	المجموع	نساء	رجال	
55,0%	53,9%	56,3%	65,0%	43,4%	91,6%	75,9%	76,1%	75,7%	17,4%	27,4%	6,5%	1,4%	2,3%	0,6%	قابس المدينة
54,7%	54,6%	54,8%	72,4%	52,3%	91,7%	77,5%	77,3%	77,7%	17,4%	27,6%	6,6%	1,7%	2,3%	1,1%	قابس الغربية
54,6%	54,4%	54,7%	75,2%	53,3%	94,6%	79,7%	79,1%	80,3%	14,6%	23,7%	5,4%	1,1%	1,7%	0,4%	قابس الجنوبية
57,1%	59,6%	54,7%	78,6%	62,3%	93,5%	81,1%	81,1%	81,1%	27,6%	44,6%	10,3%	2,6%	4,8%	0,5%	غنوش
55,5%	54,8%	56,2%	69,9%	49,2%	91,8%	79,7%	80,1%	79,4%	17,6%	27,9%	5,9%	1,0%	1,6%	0,3%	المطوية
53,2%	49,4%	57,9%	80,2%	64,2%	95,5%	75,4%	70,4%	81,4%	16,5%	23,3%	6,4%	1,2%	2,0%	0,2%	منزل حبيب
49,5%	49,3%	49,8%	74,9%	56,3%	93,8%	72,2%	71,3%	73,2%	13,4%	22,7%	3,7%	1,2%	1,9%	0,5%	الحامة
55,2%	50,8%	60,5%	74,1%	57,7%	91,3%	70,3%	66,4%	75,4%	17,8%	25,0%	8,7%	1,6%	2,3%	0,7%	مطماطة
56,4%	52,7%	61,0%	74,8%	58,7%	91,7%	75,6%	71,3%	81,2%	18,7%	26,5%	7,3%	1,5%	2,0%	1,0%	مطماطة الجديدة
55,2%	52,4%	58,6%	74,6%	57,5%	93,4%	76,9%	72,7%	81,9%	20,6%	28,5%	10,1%	1,9%	3,3%	0,5%	مارث
54,0%	53,1%	55,0%	73,3%	54,0%	93,2%	76,8%	75,5%	78,3%	17,3%	27,1%	6,5%	1,5%	2,4%	0,6%	الولاية
56,8%	56,7%	57,0%	71,1%	52,3%	90,7%	78,7%	78,1%	79,3%	22,1%	33,8%	9,9%	2,0%	3,3%	0,8%	الوطني

3-2- المرملين

ترتفع نسب المرملين لدى النساء أمام الرجال. لكن، تتعمق الفوارق بين الجنسين خاصة بعد سن الستين، فقد بينت نتائج التعداد أن 41.8% من النساء اللاتي تفوق أعمارهن 60 سنة هم من الأرمال. في المقابل، لا تتجاوز نسبة الرجال المسنين الأرمال 4.7% من مجموع الرجال المسنين.

جدول 9-1: المرملین (15 سنة فما فوق) حسب الفئة العمریة سنة 2014

المجموع	التوزیع النسبی														
	60 سنة فما فوق			59-30 سنة			29-20 سنة			19-15 سنة					
	المجموع	نساء	رجال	المجموع	نساء	رجال	المجموع	نساء	رجال	المجموع	نساء	رجال			
2283	2104	179	75,8%	75,8%	76,1%	23,1%	23,2%	22,1%	0,7%	0,7%	0,6%	0,4%	0,3%	1,2%	قابس المدینة
1112	1002	109	71,8%	70,9%	79,8%	27,0%	27,8%	19,3%	1,0%	1,0%	0,8%	0,3%	0,3%	0,0%	قابس الغربیة
2258	2065	193	68,9%	68,7%	70,8%	30,5%	30,9%	26,1%	0,5%	0,3%	3,2%	0,1%	0,2%	0,0%	قابس الجنوبیة
607	540	68	68,7%	67,4%	78,9%	29,6%	31,2%	16,5%	1,5%	1,1%	4,5%	0,2%	0,2%	0,0%	غنوش
1103	1011	91	74,3%	72,8%	90,8%	24,7%	26,3%	7,9%	0,7%	0,7%	1,2%	0,2%	0,2%	0,0%	المطویة
270	245	26	78,4%	78,2%	80,2%	20,8%	21,4%	15,8%	0,4%	0,0%	4,0%	0,4%	0,4%	0,0%	منزل حبیب
2400	2194	207	76,3%	75,9%	80,6%	22,2%	22,8%	16,0%	1,2%	1,0%	3,4%	0,3%	0,3%	0,0%	الحامة
270	239	31	79,1%	77,7%	90,2%	20,9%	22,3%	9,8%	0,0%	0,0%	0,0%	0,0%	0,0%	0,0%	مطماطة
716	623	93	76,2%	75,3%	82,4%	22,9%	23,9%	16,5%	0,7%	0,8%	0,0%	0,1%	0,0%	1,1%	مطماطة الجدیة
2372	2153	219	75,7%	75,0%	82,7%	23,0%	24,0%	13,0%	1,1%	0,9%	2,4%	0,3%	0,1%	1,9%	مارث
13392	12175	1217	74,1%	73,5%	79,7%	24,8%	25,5%	17,5%	0,9%	0,7%	2,1%	0,2%	0,2%	0,6%	الولایة
425363	378091	47271	73,1%	72,4%	78,2%	25,9%	26,7%	20,1%	0,8%	0,8%	1,5%	0,2%	0,2%	0,2%	الوطئی

جدول 10-1: نسب المرملین (15 سنة فما فوق) حسب الفئة العمریة سنة 2014

المجموع	60 سنة فما فوق			59-30 سنة			29-20 سنة			19-15 سنة					
	المجموع	نساء	رجال	المجموع	نساء	رجال	المجموع	نساء	رجال	المجموع	نساء	رجال			
6,4%	11,4%	1,0%	30,3%	50,6%	5,3%	2,7%	5,0%	0,4%	0,2%	0,4%	0,0%	0,3%	0,4%	0,1%	قابس المدینة
4,6%	8,3%	0,9%	24,0%	43,5%	5,2%	2,4%	4,4%	0,3%	0,2%	0,3%	0,0%	0,1%	0,3%	0,0%	قابس الغربیة
4,0%	7,2%	0,7%	21,5%	41,9%	3,6%	2,3%	4,2%	0,4%	0,1%	0,1%	0,1%	0,1%	0,1%	0,0%	قابس الجنوبیة
3,1%	5,8%	0,7%	18,6%	34,0%	4,6%	1,9%	3,7%	0,2%	0,2%	0,2%	0,1%	0,0%	0,1%	0,0%	غنوش
5,3%	9,4%	0,9%	27,2%	47,5%	5,7%	2,5%	4,8%	0,1%	0,2%	0,3%	0,1%	0,1%	0,2%	0,0%	المطویة
3,6%	6,0%	0,8%	17,5%	32,2%	3,3%	1,6%	2,7%	0,3%	0,1%	0,0%	0,2%	0,1%	0,2%	0,0%	منزل حبیب
4,3%	7,6%	0,8%	22,1%	39,7%	4,1%	2,0%	3,6%	0,3%	0,2%	0,3%	0,1%	0,1%	0,2%	0,0%	الحامة
7,7%	12,4%	2,0%	23,7%	40,1%	6,4%	3,4%	5,7%	0,4%	0,0%	0,0%	0,0%	0,0%	0,0%	0,0%	مطماطة
6,5%	10,1%	1,9%	22,7%	38,1%	6,6%	3,1%	4,9%	0,7%	0,2%	0,4%	0,0%	0,1%	0,0%	0,2%	مطماطة الجدیة
5,0%	8,3%	1,0%	22,6%	38,9%	4,8%	2,3%	4,0%	0,3%	0,2%	0,3%	0,1%	0,1%	0,1%	0,2%	مارث
4,7%	8,3%	0,9%	23,5%	41,8%	4,7%	2,3%	4,2%	0,3%	0,2%	0,3%	0,1%	0,1%	0,2%	0,0%	الولایة
5,1%	9,0%	1,2%	24,9%	43,0%	6,0%	2,6%	4,6%	0,4%	0,2%	0,3%	0,1%	0,1%	0,1%	0,0%	الوطئی

4-2- الطالقین

تفوق نسب المطلقین فی صفوف النساء النسب المسجلة لدى الرجال خاصة مع التقدم فی السن. وما یستدعی الاهتمام أيضا هو ارتفاع نسبة النساء المطلقات من الفئات العمریة المبكرة، فقد ناهزت نسبتین 0,5% بالفئة العمریة (29-20) سنة مقابل 0,1% لدى الرجال من نفس الفئة العمریة. ویمكن أن یفسر ذلك بسرعة إعادة الزواج للرجال المطلقین فی هذه السن أو هجرتهم خارج البلاد. كما تجدر الملاحظة أنّ الفجوة فی نسب الطلاق بین الجنسین على مستوى المعتمدیات تتعمق خاصة بالفئة العمریة (59-30) سنة لتتراوح بین 0,6 نقطة (بمعتمدیة منزل حبیب) و 2,2 نقطة (بمعتمدیة قابس الغربیة) لصالح النساء.

جدول 11-1: المطلقين (15 سنة فما فوق) حسب الفئة العمرية سنة 2014

المجموع	التوزيع النسبي												المدينة		
	60 سنة فما فوق			59-30 سنة			29-20 سنة			19-15 سنة				المدينة	
	المجموع	نساء	رجال	المجموع	نساء	رجال	المجموع	نساء	رجال	المجموع	نساء	رجال			
507	402	105	19,0%	20,2%	14,4%	74,2%	71,7%	83,5%	6,8%	8,1%	2,1%	0,0%	0,0%	0,0%	قابس المدينة
256	209	46	14,5%	12,0%	26,1%	79,6%	82,3%	67,4%	5,5%	5,3%	6,6%	0,4%	0,5%	0,0%	قابس الغربية
719	573	146	19,0%	19,8%	15,7%	74,7%	73,0%	81,4%	6,2%	7,2%	2,1%	0,2%	0,0%	0,8%	قابس الجنوبية
99	80	19	20,1%	22,3%	10,6%	73,9%	72,6%	79,3%	6,0%	5,1%	10,1%	0,0%	0,0%	0,0%	غنوش
216	168	48	17,7%	15,5%	25,6%	75,7%	76,1%	74,4%	6,1%	7,8%	0,0%	0,5%	0,6%	0,0%	المطوية
50	39	11	24,1%	28,5%	8,3%	68,0%	61,3%	91,7%	7,9%	10,2%	0,0%	0,0%	0,0%	0,0%	منزل حبيب
382	301	81	20,6%	21,7%	16,5%	73,5%	71,4%	81,1%	5,7%	6,5%	2,5%	0,3%	0,3%	0,0%	الحامة
21	19	2	14,4%	10,7%	50,2%	85,6%	89,3%	49,8%	0,0%	0,0%	0,0%	0,0%	0,0%	0,0%	مطماطة
71	60	11	36,0%	34,3%	45,4%	56,6%	58,7%	45,6%	7,3%	7,0%	9,0%	0,0%	0,0%	0,0%	مطماطة الجديدة
599	507	92	22,4%	21,7%	26,6%	68,4%	68,5%	67,7%	9,0%	9,6%	5,6%	0,2%	0,2%	0,0%	مارث
2921	2360	561	19,9%	20,0%	19,4%	73,2%	72,2%	77,1%	6,7%	7,6%	3,3%	0,2%	0,2%	0,2%	الولاية
104733	77533	27200	17,8%	17,0%	19,8%	75,3%	75,2%	75,8%	6,5%	7,4%	4,1%	0,4%	0,4%	0,3%	الوطني

جدول 12-1: نسب المطلقين (15 سنة فما فوق) حسب الفئة العمرية سنة 2014

المجموع	60 سنة فما فوق			59-30 سنة			29-20 سنة			19-15 سنة			المدينة		
	المجموع	نساء	رجال	المجموع	نساء	رجال	المجموع	نساء	رجال	المجموع	نساء	رجال			
1,4%	2,2%	0,6%	1,7%	2,6%	0,6%	2,0%	2,9%	0,9%	0,5%	0,8%	0,1%	0,0%	0,0%	0,0%	قابس المدينة
1,1%	1,7%	0,4%	1,1%	1,5%	0,7%	1,6%	2,7%	0,5%	0,2%	0,4%	0,1%	0,0%	0,1%	0,0%	قابس الغربية
1,3%	2,0%	0,5%	1,9%	3,4%	0,6%	1,8%	2,7%	0,8%	0,3%	0,6%	0,0%	0,0%	0,0%	0,0%	قابس الجنوبية
0,5%	0,9%	0,2%	0,9%	1,7%	0,2%	0,8%	1,3%	0,3%	0,1%	0,1%	0,1%	0,0%	0,0%	0,0%	غنوش
1,0%	1,6%	0,5%	1,3%	1,7%	0,8%	1,5%	2,3%	0,7%	0,3%	0,5%	0,0%	0,0%	0,1%	0,0%	المطوية
0,7%	1,0%	0,3%	1,0%	1,9%	0,1%	1,0%	1,2%	0,6%	0,2%	0,4%	0,0%	0,0%	0,0%	0,0%	منزل حبيب
0,7%	1,0%	0,3%	0,9%	1,6%	0,3%	1,0%	1,5%	0,5%	0,2%	0,3%	0,0%	0,0%	0,0%	0,0%	الحامة
0,6%	1,0%	0,1%	0,3%	0,4%	0,2%	1,1%	1,9%	0,1%	0,0%	0,0%	0,0%	0,0%	0,0%	0,0%	مطماطة
0,6%	1,0%	0,2%	1,1%	1,7%	0,4%	0,8%	1,2%	0,2%	0,2%	0,3%	0,1%	0,0%	0,0%	0,0%	مطماطة الجديدة
1,3%	1,9%	0,4%	1,7%	2,6%	0,6%	1,7%	2,7%	0,6%	0,5%	0,8%	0,1%	0,0%	0,0%	0,0%	مارث
1,0%	1,6%	0,4%	1,4%	2,2%	0,5%	1,5%	2,3%	0,6%	0,3%	0,5%	0,1%	0,0%	0,0%	0,0%	الولاية
1,3%	1,8%	0,7%	1,5%	2,1%	0,9%	1,8%	2,6%	1,0%	0,4%	0,6%	0,1%	0,0%	0,1%	0,0%	الوطني

3- الإنجاب

1-3- متوسط عدد المواليد أخصاباً، لكل امرأة في سن الإنجاب

مثل معدل المواليد على قيد الحياة قرابة 0.05 مولوداً لنساء الفئة العمرية (15-19) سنة، وينخفض هذا المعدل انطلاقاً من الفئات العمرية الأكبر إلى الأصغر لدى النساء وذلك تبعاً لنجاح برنامج التنظيم العائلي في تونس والحملة التحسيسية المتميزة المرتبطة به التي تراجعت رغم تواصل وجود هذا البرنامج.

رسم 3-1: متوسط عدد المواليد أحياء لكل امرأة في سنّ الإنجاب سنة 2014

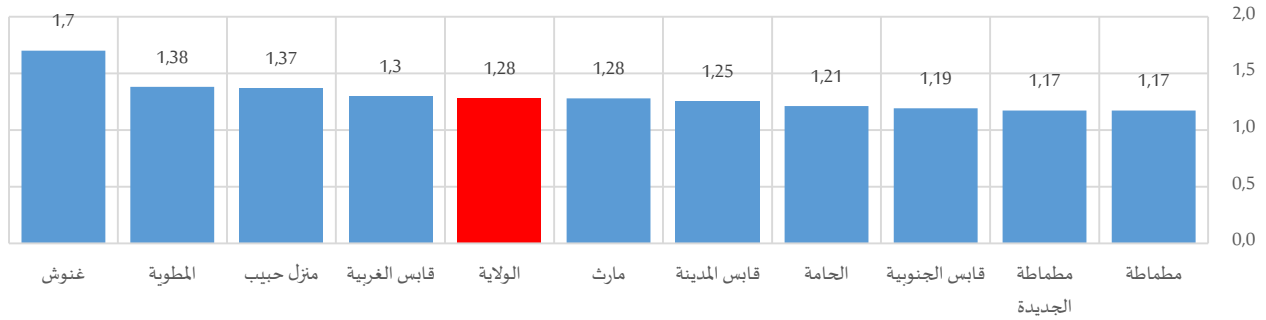

جدول 13-1: متوسط عدد المواليد أحياء لكل امرأة في سنّ الإنجاب حسب الفئة العمرية سنة 2014

المجموع	سنة 49-45	سنة 44-40	سنة 39-35	سنة 34-30	سنة 29-25	سنة 24-20	سنة 19-15 ¹	
1,25	2,58	2,25	1,90	1,37	0,62	0,14	0,06	قابس المدينة
1,30	3,16	2,58	2,00	1,31	0,57	0,13	0,07	قابس الغربية
1,19	2,84	2,49	1,98	1,25	0,52	0,08	0,05	قابس الجنوبية
1,70	4,32	3,41	2,84	1,86	1,06	0,33	0,06	غنوش
1,38	3,43	2,80	2,18	1,49	0,59	0,18	0,05	المطوية
1,37	4,20	2,95	2,12	1,22	0,63	0,12	0,04	منزل حبيب
1,21	3,48	2,61	1,92	1,19	0,50	0,11	0,05	الحامة
1,17	2,67	2,24	1,60	1,09	0,69	0,17	0,06	مطماطة
1,17	2,87	2,21	1,71	1,21	0,60	0,13	0,03	مطماطة الجديدة
1,28	3,28	2,70	1,95	1,30	0,61	0,18	0,06	مارث
1,28	3,19	2,60	2,01	1,32	0,61	0,14	0,05	الولاية
1,33	2,87	2,49	2,07	1,42	0,74	0,22	0,07	الوطني

وتبعاً للمستوى التعليمي للنساء المعنيات، يرتفع متوسط عدد المواليد الأحياء خاصة في صفوف الأميات وذلك من خلال 2.56 مولوداً مقابل 0.91 لذوات المستوى التعليمي العالي.

جدول 14-1: متوسط عدد المواليد أحياء لكل امرأة في سنّ الإنجاب حسب المستوى التعليمي سنة 2014

المجموع	عالي	إعدادي أو ثانوي	ابتدائي أو ما يعادله	لا شيء	
1,25	0,97	0,97	1,90	2,12	قابس المدينة
1,30	0,87	0,80	1,86	2,59	قابس الغربية
1,19	1,04	0,87	1,96	2,30	قابس الجنوبية
1,70	1,04	0,89	2,54	3,17	غنوش
1,38	1,11	0,91	1,98	2,63	المطوية
1,37	0,43	0,36	1,50	3,01	منزل حبيب
1,21	0,78	0,59	1,74	2,67	الحامة
1,17	0,65	0,48	1,43	2,10	مطماطة
1,17	0,66	0,50	1,54	2,18	مطماطة الجديدة
1,28	0,72	0,63	1,61	2,52	مارث
1,28	0,91	0,77	1,84	2,56	الولاية
1,33	1,00	0,86	1,82	2,36	الوطني

¹ مؤشر (2-7-3) ضمن أهداف التنمية المستدامة

2-3- متوسط عدد المواليد أحياء، لكل امرأة متزوجة أو أرملت أو مطلقت

إجمالاً، فإن معدل المواليد أحياء لكل امرأة (المتزوجة أو المطلقة أو الأرملة) ينخفض مع ارتفاع المستوى التعليمي، حيث ناهز 3.47 مولوداً لدى النساء الأميات ليصل إلى 1.71 مولوداً لذوات مستوى تعليمي عالي. ويبرز التباين بين المعتمديات من خلال تراوح هذا المعدل بين 2.24 مولوداً (بمعتمدية قابس المدينة) و3.18 مولوداً (بمعتمدية منزل حبيب).

رسم 4-1: متوسط عدد المواليد أحياء لكل امرأة متزوجة أو أرملت أو مطلقة سنة 2014

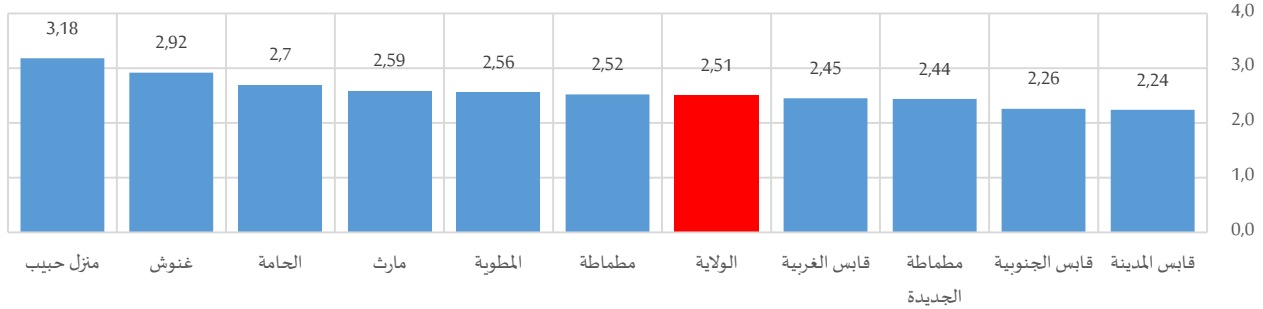

جدول 15-1: متوسط عدد المواليد أحياء لكل امرأة متزوجة أو أرملت أو مطلقة حسب الفئة العمرية سنة 2014

المجموع	سنة 49-45	سنة 44-40	سنة 39-35	سنة 34-30	سنة 29-25	سنة 24-20	سنة 19-15	
2,24	2,92	2,65	2,31	1,86	1,30	1,03	1,46	قابس المدينة
2,45	3,42	2,94	2,51	1,95	1,29	0,89	1,66	قابس الغربية
2,26	3,05	2,78	2,41	1,77	1,15	0,72	1,32	قابس الجنوبية
2,92	4,60	3,93	3,44	2,49	1,73	1,11	0,57	غنوش
2,56	3,65	3,15	2,64	1,98	1,26	1,21	1,70	المطوية
3,18	4,73	4,10	3,26	2,20	1,62	0,85	0,26	منزل حبيب
2,70	4,05	3,41	2,73	2,02	1,40	0,88	1,79	الحامة
2,52	3,34	2,94	2,44	1,96	1,72	1,15	1,76	مطماطة
2,44	3,35	2,92	2,55	1,94	1,42	0,84	1,01	مطماطة الجديدة
2,59	3,72	3,28	2,74	2,08	1,45	0,96	0,84	مارث
2,51	3,55	3,11	2,63	1,98	1,37	0,95	1,21	الولاية
2,33	3,14	2,85	2,5	1,94	1,43	1,04	1,08	الوطني

جدول 16-1: متوسط عدد المواليد أحياء لكل امرأة متزوجة أو أرملت أو مطلقة حسب المستوى التعليمي سنة 2014

المجموع	عالي	إعدادي أو ثانوي	ابتدائي أو ما يعادله	لا شيء	
2,24	1,69	2,18	2,49	2,85	قابس المدينة
2,45	1,62	2,13	2,66	3,33	قابس الغربية
2,26	1,77	2,22	2,60	3,03	قابس الجنوبية
2,92	1,75	2,18	3,45	3,91	غنوش
2,56	1,78	2,46	2,78	3,57	المطوية
3,18	1,42	1,67	2,99	4,17	منزل حبيب
2,70	1,75	2,17	2,88	3,76	الحامة
2,52	1,97	1,88	2,53	2,99	مطماطة
2,44	1,53	1,84	2,54	3,04	مطماطة الجديدة
2,59	1,51	2,00	2,67	3,44	مارث
2,51	1,71	2,17	2,76	3,47	الولاية
2,33	1,70	2,05	2,52	3,08	الوطني

3-3- متوسط العمر عند أول زواج

من خلال ملاحظة متوسط عمر المرأة عند أول زواج عبر الأجيال بولاية قابس، يتبين ارتفاع هذا المعدل لدى النساء من الفئة العمرية (20-29) سنة والفئة العمرية (30-59 سنة) حيث يُناهز 22 و23 سنة على التوالي. في المقابل، لا يتجاوز متوسط عمر النساء المسنات (60 سنة فما فوق) عند أول زواج سن 19 سنة وذلك بحكم العادات الاجتماعية ومحدودية الضغوط الاقتصادية المسلطة على المجتمع في السبعينات. ولا توجد فوارق تذكر بين معتمديات ولاية قابس بهذا الخصوص حيث يتراوح متوسط العمر عند أول زواج بين 21 سنة و23 سنة.

جدول 1-17: متوسط عمر المرأة عند أول زواج حسب الفئة العمرية إلى غاية 2014

المجموع	60 سنة فما فوق	59-30 سنة	29-20 سنة	19-15 سنة	
22	19	24	23	17	قابس المدينة
22	19	23	23	17	قابس الغربية
23	19	24	23	17	قابس الجنوبية
21	18	22	22	17	غنوش
22	18	23	23	18	المطوية
21	18	22	22	18	منزل حبيب
22	19	23	23	16	الحامة
22	19	24	22	18	مطماطة
22	19	23	22	18	مطماطة الجديدة
21	18	22	22	17	مارث
22	19	23	22	17	الولاية
22	20	23	22	17	الوطني

ويرتفع معدل سن المرأة عند أول زواج بارتفاع المستوى التعليمي، حيث بلغ 21 سنة لدى النساء الأميات و26 سنة لدى النساء ذوات مستوى تعليمي عالي.

جدول 1-18: متوسط عمر المرأة عند أول زواج حسب المستوى التعليمي إلى غاية 2014

المجموع	عالي	إعدادي أو ثانوي	ابتدائي أو ما يعادله	لا شيء	
22	26	23	22	19	قابس المدينة
22	26	24	22	20	قابس الغربية
23	26	24	22	20	قابس الجنوبية
21	25	22	21	20	غنوش
22	26	23	22	19	المطوية
21	25	22	23	20	منزل حبيب
22	26	24	23	21	الحامة
22	26	24	24	21	مطماطة
22	27	23	23	20	مطماطة الجديدة
21	26	23	22	19	مارث
22	26	23	22	20	الولاية
22	26	23	23	21	الوطني

4-3- الزواج قبل سن 18 سنة

منذ صدور مجلة الأحوال الشخصية سنة 1956، وقع تحديد السن الأدنى للزواج بـ 17 سنة للنساء و 20 سنة للرجال. وقد تمّ تنقيح هذه الأحكام بصدور قانون عدد 32 لسنة 2007 المؤرخ في 14 ماي 2007 ليصبح السن الأدنى للزواج 18 سنة لكلا الجنسين. وقد بلغ عدد المتزوجات قبل سن 18 سنة بولاية قابس حوالي 14643 امرأة من خلال تعداد سنة 2014، قرابة 524 منهن تزوجن خلال العشرية الأخيرة. وتعتبر هذه الظاهرة في تقلص عبر الأجيال حيث بلغت نسبة النساء الأحياء واللواتي تزوجن في الخمسينات قبل سن 18 سنة ما يناهز 56.9% (تفوق أعمارهن 60 سنة) من مجموع المتزوجات قبل سن 18 سنة.

جدول 19-1: المتزوجات قبل سن 18 سنة حسب الفئة العمرية سنة 2014

المجموع	التوزيع النسبي				
	60 سنة فما فوق	59-30 سنة	29-20 سنة	19-15 سنة	
1744	64,3%	32,7%	2,2%	0,8%	قابس المدينة
1166	55,6%	41,3%	2,2%	0,9%	قابس الغربية
2093	54,2%	42,8%	2,3%	0,8%	قابس الجنوبية
1223	37,3%	56,0%	5,0%	1,7%	غنوش
1271	64,7%	33,1%	1,7%	0,4%	المطوية
427	58,6%	38,8%	2,1%	0,5%	منزل حبيب
2279	61,2%	35,5%	2,3%	1,0%	الحامة
183	69,6%	28,8%	1,1%	0,5%	مطماطة
668	68,4%	29,6%	1,5%	0,5%	مطماطة الجديدة
3591	53,4%	42,1%	3,3%	1,3%	مارث
14643	56,9%	39,5%	2,6%	1,0%	الولاية
317899	54,3%	39,5%	4,4%	1,8%	الوطني

ومقارنة بمجموع النساء الأحياء المتزوجات أو اللواتي سبق لهن الزواج، بلغت نسبة الزواج قبل سن 18 سنة في صفوفهن 15.9% على المستوى الجهوي، لترتفع هذه النسبة بمعتمدية مارث إلى 22.0% مقابل تسجيل 11.4% و 13.7% بمعتمديتي قابس الجنوبية والحامة على التوالي. ومتابعة للمهدف (5) من أهداف التنمية المستدامة لـ"تحقيق المساواة بين الجنسين وتمكين كل النساء والفتيات"، نلاحظ تعمق الفوارق بين معتمديات ولاية قابس بالفئة العمرية (19-15 سنة)، حيث تنتشر ظاهرة الزواج قبل سن 18 سنة خاصة بمعتمدية مارث بهذه الفئة، حيث بلغت نسب الزواج قبل سن 18 سنة 50.6% من بين المتزوجات في الصدد.

رسم 5-1: نسب الزواج قبل سن 18 سنة حسب الفئة العمرية سنة 2014

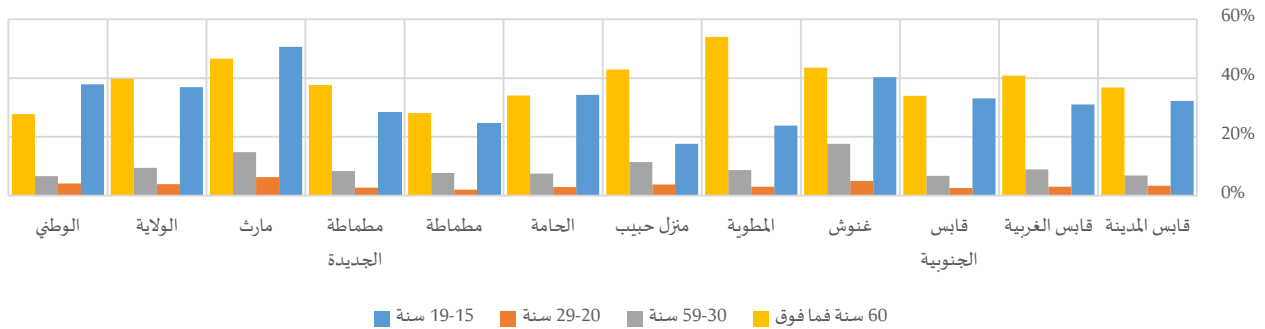



جدول 20-1: نسب الزواج قبل سن 18 سنة حسب الفئة العمرية سنة 2014²

المجموع	60 سنة فما فوق	59-30 سنة	29-20 سنة	19-15 سنة	
14,0%	36,8%	6,9%	3,4%	32,2%	قابس المدينة
14,9%	40,8%	8,9%	3,1%	31,0%	قابس الغربية
11,4%	34,0%	6,8%	2,6%	33,1%	قابس الجنوبية
19,7%	43,5%	17,6%	5,0%	40,3%	غنوش
18,0%	54,0%	8,7%	3,1%	23,9%	المطوية
18,7%	42,9%	11,4%	3,8%	17,6%	منزل حبيب
13,7%	34,1%	7,5%	3,0%	34,3%	الحامة
14,8%	28,1%	7,7%	2,1%	24,8%	مطماطة
17,0%	37,7%	8,4%	2,8%	28,3%	مطماطة الجديدة
22,0%	46,6%	14,8%	6,3%	50,6%	مارث
15,9%	39,7%	9,5%	3,9%	36,9%	الولاية
11,2%	27,8%	6,7%	4,2%	37,9%	الوطني

وللإشارة، فإن ما يقارب 0.5% فقط من المتزوجات من اللواتي لم يتجاوز سنهن عند الزواج 18 سنة بلغن مستوى تعليمي عالي، في حين أن نسبة الزواج قبل سن 18 سنة في صفوف الأميات ناهز 68.5%، وهو ما يحيلنا إلى مسألة إعاقة فرص التحصيل العلمي للمرأة من خلال زواجها المبكر.

جدول 21-1: المتزوجات قبل سن 18 سنة حسب المستوى التعليمي سنة 2014

المجموع	التوزيع النسبي				
	عالي	إعدادي أو ثانوي	ابتدائي أو ما يعادله	لا شيء	
1744	0,9%	10,6%	31,1%	57,4%	قابس المدينة
1166	0,3%	6,5%	29,8%	63,3%	قابس الغربية
2093	0,9%	11,6%	34,5%	53,0%	قابس الجنوبية
1223	0,3%	8,2%	35,4%	56,0%	غنوش
1271	0,6%	7,3%	29,8%	62,4%	المطوية
427	0,2%	2,8%	9,7%	87,3%	منزل حبيب
2279	0,5%	3,8%	13,8%	81,8%	الحامة
183	0,0%	2,2%	13,6%	84,2%	مطماطة
668	0,2%	2,0%	14,5%	83,4%	مطماطة الجديدة
3591	0,3%	4,5%	18,4%	76,8%	مارث
14643	0,5%	6,7%	24,3%	68,5%	الولاية
317899	0,9%	9,9%	21,9%	67,3%	الوطني

² الموافق للمؤشر (1-3-5) ضمن أهداف التنمية المستدامة

رسم 6-1: نسب الزواج قبل سن 18 سنة حسب المستوى التعلیمی سنة 2014

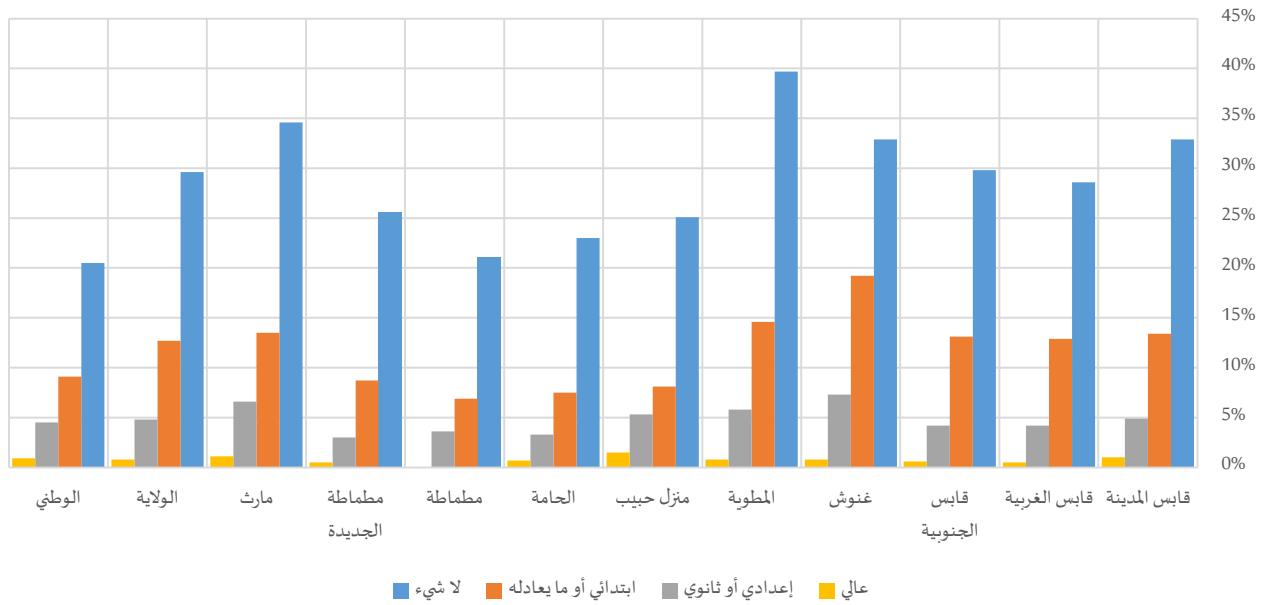

جدول 22-1: نسب الزواج قبل سن 18 سنة حسب المستوى التعلیمی سنة 2014

المجموع	عالي	إعدادي أو ثانوي	ابتدائي أو ما يعادله	لا شيء	
14,0%	1,0%	4,9%	13,4%	32,9%	قابس المدينة
14,9%	0,5%	4,2%	12,9%	28,6%	قابس الغربية
11,4%	0,6%	4,2%	13,1%	29,8%	قابس الجنوبية
19,7%	0,8%	7,3%	19,2%	32,9%	غنوش
18,0%	0,8%	5,8%	14,6%	39,7%	المطوية
18,7%	1,5%	5,3%	8,1%	25,1%	منزل حبيب
13,7%	0,7%	3,3%	7,5%	23,0%	الحامة
14,8%	0,0%	3,6%	6,9%	21,1%	مطماطة
17,0%	0,5%	3,0%	8,7%	25,6%	مطماطة الجديدة
22,0%	1,1%	6,6%	13,5%	34,6%	مارث
15,9%	0,8%	4,8%	12,7%	29,6%	الولاية
11,2%	0,9%	4,5%	9,1%	20,5%	الوطني

4- الفصائص الديمغرافية لرئيس الأسرة

رغم تجاوز مفهوم رئاسة الأسرة من مفهوم القوامة الاقتصادية إلى مفهوم أشمل يتعلق بأخذ القرار الذي يهيم كل الأسرة، يتواصل ضعف تقلد المرأة لهذه المهمة مقابل سيطرة رجالية، إذ لم تمثل الأسر التي تترأسها امرأة سوى 13.5% من مجموع الأسر. وبلغ بذلك معدل الرجال في صفوف رؤساء أسر ولاية قابس حوالي 6.4 رجلا عن كل امرأة (مقابل 5.2 على الصعيد الوطني). وقد تراوح هذا المعدل بين 4.5 (بمعدمية مطماطة) و8.9 (بمعدمية منزل حبيب) بين مختلف المعتمديات.

خارطة 2-1: معدل الرجالة في صفوف رؤساء الأسر سنة 2014

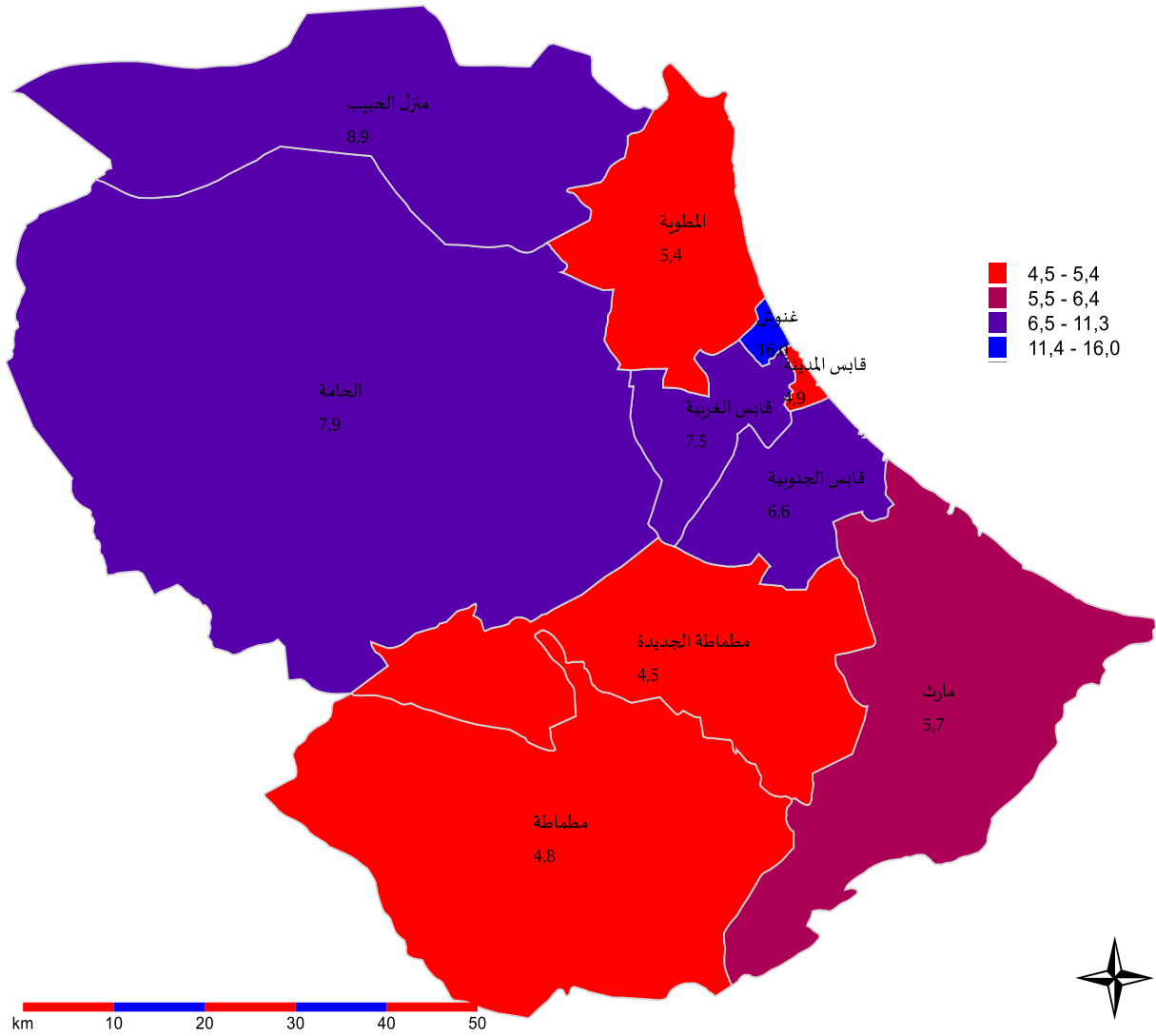

4-1- الفئة العمرية لرئيس الأسرة

يفوق عمر 47.7% من النساء رئيسات الأمر سن الستين، فيما لا ينتمي سوى 26.2% من الرجال رؤساء الأمر لهذه الفئة العمرية. وما يلفت الانتباه في الفجوة بين الرجال والنساء بين المعتمديات هو ضعف الفارق في التوزيع النسبي بين الرجال والنساء بكل المعتمديات بالنسبة للفئة العمرية (20-29 سنة) حيث تصل الفجوات إلى حدود 10.4 نقطة و6.8 نقطة لصالح النساء بمعتمدية قابس الجنوبية ومعتمدية منزل حبيب على التوالي.

فيما يتعلق بالفئة العمرية (60 سنة فما فوق)، يرجع الفرق الايجابي لصالح النساء أساسا إلى ارتفاع نسب النساء اللواتي يعشن دون زوج إما بصفة أرامل أو مطلقات على نقيض الوضع لدى الرجال.

رسم 7-1: فجوات النوع الاجتماعي في التوزيع النسبي بين النساء والرجال رؤساء الأسر حسب الفئة العمرية سنة 2014

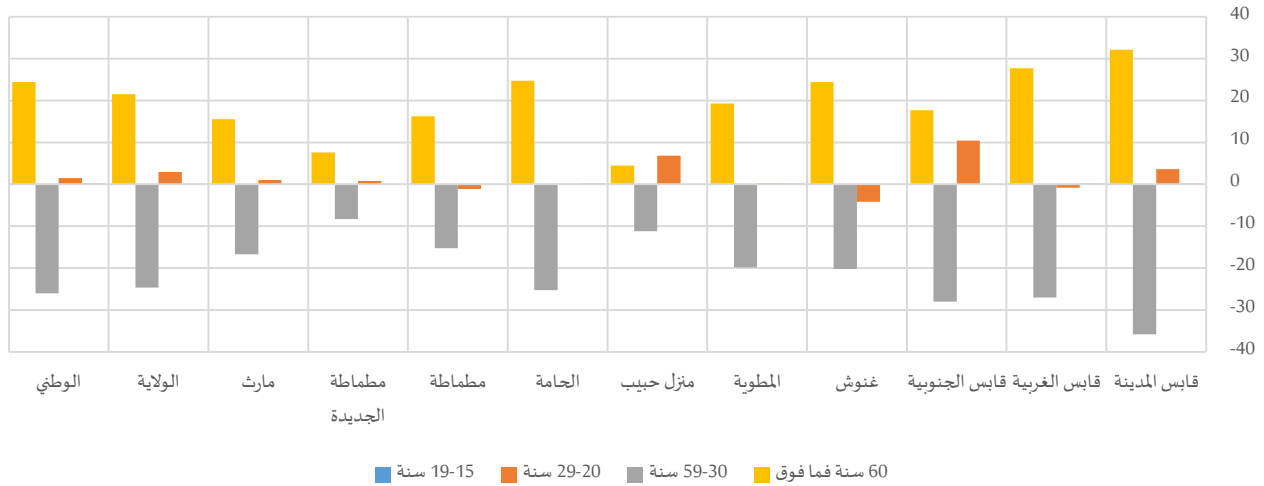

جدول 23-1: رؤساء الأسر حسب الفئة العمرية سنة 2014

المجموع	التوزيع النسبي												المجموع	نساء	رجال		
	60 سنة فما فوق			59-30 سنة			29-20 سنة			19-15 سنة							
المجموع	نساء	رجال	المجموع	نساء	رجال	المجموع	نساء	رجال	المجموع	نساء	رجال	المجموع	نساء	رجال			
12177	2072	10105	29,3%	56,0%	23,9%	66,6%	36,8%	72,6%	3,9%	6,9%	3,3%	0,2%	0,3%	0,1%	قابس المدينة		
7373	866	6507	27,4%	51,8%	24,1%	70,1%	46,3%	73,3%	2,4%	1,7%	2,5%	0,1%	0,3%	0,1%	قابس الغربية		
18648	2451	16197	25,2%	40,5%	22,8%	67,2%	42,9%	70,9%	7,4%	16,4%	6,0%	0,3%	0,2%	0,3%	قابس الجنوبية		
5524	324	5200	21,4%	44,4%	20,0%	74,6%	55,6%	75,8%	3,9%	0,0%	4,2%	0,0%	0,0%	0,0%	غنوش		
6573	1031	5543	28,0%	44,3%	25,0%	70,1%	53,4%	73,2%	1,8%	2,1%	1,8%	0,0%	0,2%	0,0%	المطوية		
2063	208	1855	31,6%	35,7%	31,2%	65,2%	55,1%	66,3%	3,2%	9,3%	2,5%	0,0%	0,0%	0,1%	منزل حبيب		
14929	1685	13244	31,2%	53,1%	28,4%	66,8%	44,5%	69,7%	1,9%	2,0%	1,9%	0,1%	0,3%	0,1%	الحامة		
1148	197	951	45,3%	58,8%	42,6%	52,7%	40,1%	55,3%	2,0%	1,1%	2,2%	0,0%	0,0%	0,0%	مظمطة		
3563	651	2911	38,5%	44,7%	37,1%	59,4%	52,6%	60,9%	2,0%	2,6%	1,8%	0,1%	0,2%	0,1%	مظمطة الجديدة		
14232	2140	12091	32,0%	45,2%	29,7%	64,9%	50,7%	67,4%	3,0%	3,9%	2,9%	0,1%	0,2%	0,1%	مارث		
86231	11626	74605	29,1%	47,7%	26,2%	67,0%	45,8%	70,4%	3,8%	6,3%	3,4%	0,1%	0,2%	0,1%	الولاية		
2771202	400859	2370344	28,0%	48,8%	24,4%	67,4%	45,2%	71,2%	4,5%	5,8%	4,3%	0,1%	0,3%	0,1%	الوطني		

2-4- رئيس الأسرة وعدد أفرادها

بالرجوع إلى التوزيع النسبي للنساء والرجال رؤساء الأسر حسب عدد أفراد الأسرة، يتبين ارتفاع نسبة النساء رئيسات الأسر من مجموع النساء اللواتي يعشن بمفردهن مقابل ما يشهده التوزيع النسبي للرجال، حيث ناهزت النسبة 20.2% و 2.1% على التوالي على المستوى الجهوي. وتعمق الفوارق في هذا الصدد، خاصة بمعتمديات قابس المدينة ومظمطة ومظمطة الجديدة أين تفوق الفجوة بين الجنسين الـ 20 نقطة.

على نقيض ذلك، ترتفع نسبة الرجال رؤساء الأسر ذات 6 أفراد (حسب التوزيع النسبي على الفئات العمرية) مقارنة بما هو عليه لدى النساء، حيث تتراوح الفجوات بكافة المعتمديات بين 10.2 نقطة (بمعتمدية قابس الجنوبية) و 30.1 نقطة (بمعتمدية منزل حبيب).



رسم 8-1: فجوات النوع الاجتماعي في التوزيع النسبي بين النساء والرجال رؤساء الأسر حسب عدد أفراد الأسرة سنة 2014

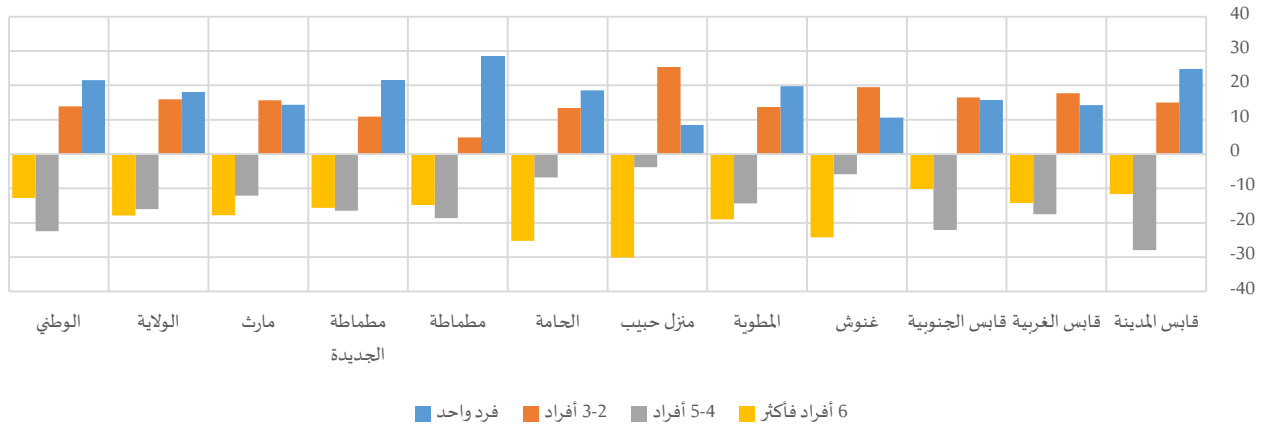

جدول 24-1: رؤساء الأسر حسب عدد أفراد الأسرة سنة 2014

المجموع			التوزيع النسبي												
			6 أفراد فأكثر			4-5 أفراد			2-3 أفراد			فرد واحد			
المجموع	نساء	رجال	المجموع	نساء	رجال	المجموع	نساء	رجال	المجموع	نساء	رجال	المجموع	نساء	رجال	
18648	2451	16197	15,4%	5,7%	17,4%	44,0%	20,8%	48,8%	33,6%	46,0%	31,0%	7,0%	27,6%	2,8%	قابس المدينة
5524	324	5200	23,6%	11,0%	25,3%	43,3%	27,9%	45,4%	29,3%	44,9%	27,2%	3,7%	16,3%	2,1%	قابس الغربية
6573	1031	5543	17,0%	8,2%	18,4%	44,9%	25,7%	47,8%	33,3%	47,7%	31,2%	4,7%	18,4%	2,7%	قابس الجنوبية
2063	208	1855	41,4%	18,7%	42,9%	34,5%	29,0%	34,9%	22,5%	40,8%	21,3%	1,5%	11,5%	0,9%	غنوش
7373	866	6507	24,3%	8,3%	27,3%	40,7%	28,6%	43,0%	29,6%	41,2%	27,5%	5,3%	21,9%	2,2%	المطوية
14232	2140	12091	40,0%	13,0%	43,1%	31,5%	28,1%	31,9%	26,1%	48,8%	23,5%	2,4%	10,1%	1,6%	منزل حبيب
12177	2072	10105	38,7%	16,3%	41,6%	33,9%	27,9%	34,7%	23,8%	35,7%	22,3%	3,6%	20,0%	1,5%	الحامة
3563	651	2911	19,9%	7,6%	22,4%	35,5%	20,1%	38,7%	35,8%	39,8%	35,0%	8,8%	32,4%	3,9%	مطماطة
14929	1685	13244	21,6%	8,8%	24,5%	35,6%	22,2%	38,7%	36,3%	45,2%	34,3%	6,4%	23,8%	2,5%	مطماطة الجديدة
1148	197	951	27,9%	12,7%	30,5%	38,8%	28,5%	40,6%	29,5%	42,8%	27,2%	3,9%	16,0%	1,7%	مارث
86231	11626	74605	25,9%	10,4%	28,3%	39,9%	26,0%	42,0%	29,7%	43,5%	27,6%	4,5%	20,2%	2,1%	الولاية
2771202	400859	2370344	18,5%	7,6%	20,4%	41,8%	22,6%	45,1%	33,4%	45,3%	31,4%	6,2%	24,6%	3,1%	الوطني

المحور الثاني: المساواة بين الجنسين في الحصول على المعرفة

1- التدرس

1-1- الفئة العمرية 3-5 سنوات

في تمكين أطفال الفئة العمرية (3-5 سنوات) من فرص الالتحاق بأحد مؤسسات الطفولة المبكرة من رياض أطفال وكتاتيب وأقسام السنة التحضيرية، توفير أكثر حظوظ النجاح لهم في مساهمهم الدراسي والمهني والحياة عموماً.

جدول 1-2: الأطفال (3-5 سنوات) المزاولين لمرحلة ما قبل الدراسة سنة 2014

نسب الالتحاق بمرحلة ما قبل الدراسة ³	عدد الأطفال 3-5 سنوات المزاولين لمرحلة ما قبل الدراسة					
	المجموع	طفلة	طفل	المجموع	طفلة	
71,8%	70,2%	73,3%	1636	772	864	قابس المدينة
63,1%	61,6%	64,3%	998	442	556	قابس الغربية
71,5%	73,1%	70,0%	2481	1247	1235	قابس الجنوبية
42,8%	43,5%	42,2%	835	409	426	غنوش
59,7%	59,5%	59,9%	876	421	455	المطوية
28,7%	30,3%	27,2%	155	79	76	منزل حبيب
60,9%	60,2%	61,6%	2083	1008	1074	الحامة
29,8%	27,6%	31,9%	62	28	34	مطماطة
50,0%	49,6%	50,3%	320	147	172	مطماطة الجديدة
41,0%	39,9%	42,3%	1330	647	684	مارث
57,3%	57,0%	57,7%	10777	5201	5576	الولاية
55,4%	55,3%	55,5%	301478	145036	156442	الوطني

وانطلاقاً من مبدأ تكافؤ فرص النجاح بين الجنسين والتأكيد على حق جميع الأطفال في الالتحاق بالمدرسة وهم مهئون للنجاح، بينت نتائج التعداد العام للسكان والسكنى لسنة 2014 أنّ نسبة إلتحاق الأطفال (3-5 سنوات) بمرحلة ما قبل الدراسة قد ناهزت 57.3% لكلي الجنسين بولاية قابس، أي أعلى بـ 2 نقطة تقريبا مقارنة بالمستوى الوطني. على المستوى المحلي، سجلت كل من معتمدية منزل حبيب ومعتمدية مطماطة أدنى نسب الإلتحاق بمرحلة ما قبل الدراسة من خلال 28.7% و 29.8% على التوالي.

ويندرج هذا المؤشر في إطار متابعة الهدف (4) من أهداف التنمية المستدامة المتجسم في "ضمان التعليم الجيد المنصف والشامل للجميع وتعزيز فرص التعلّم مدى الحياة للجميع"، وذلك لتحقيق الغاية (2-4) من خلال "ضمان أن تتاح لجميع البنات والبنين فرص الحصول على نوعية جيدة من النماء والرعاية في مرحلة الطفولة المبكرة والتعليم قبل الابتدائي حتى يكونوا جاهزين للتعليم الابتدائي بحلول عام 2030".

³ الموافق للمؤشر (2-2-4) ضمن أهداف التنمية المستدامة

بالنسبة للفجوات بين الجنسين، ففي حين لم يتم رصد فوارق على مستوى الولاية، تباينت نسب الإلتحاق بمرحلة ما قبل الدراسة بين الفتيات والفتيان بين معتمديات ولاية قابس. فقد فاقت نسبة التحاق الفتيان (3-5 سنوات) نظارهم من الفتيات من نفس الشريحة العمرية بمرحلة ما قبل الدراسة بـ 4.3 نقطة بمعتمدية مطماطة. في المقابل، عرفت معتمديتي قابس الجنوبية ومنزل الحبيب إقبالا أكبر في صفوف الفتيات مقارنة بالفتيان بمؤسسة ما قبل الدراسة من خلال تسجيل فارقا بـ 3.1 لفائدة الفتيات.

خارطة 1-2: فجوات النوع الاجتماعي في نسب الإلتحاق بمرحلة ما قبل الدراسة بين الفتيات والفتيان سنة 2014

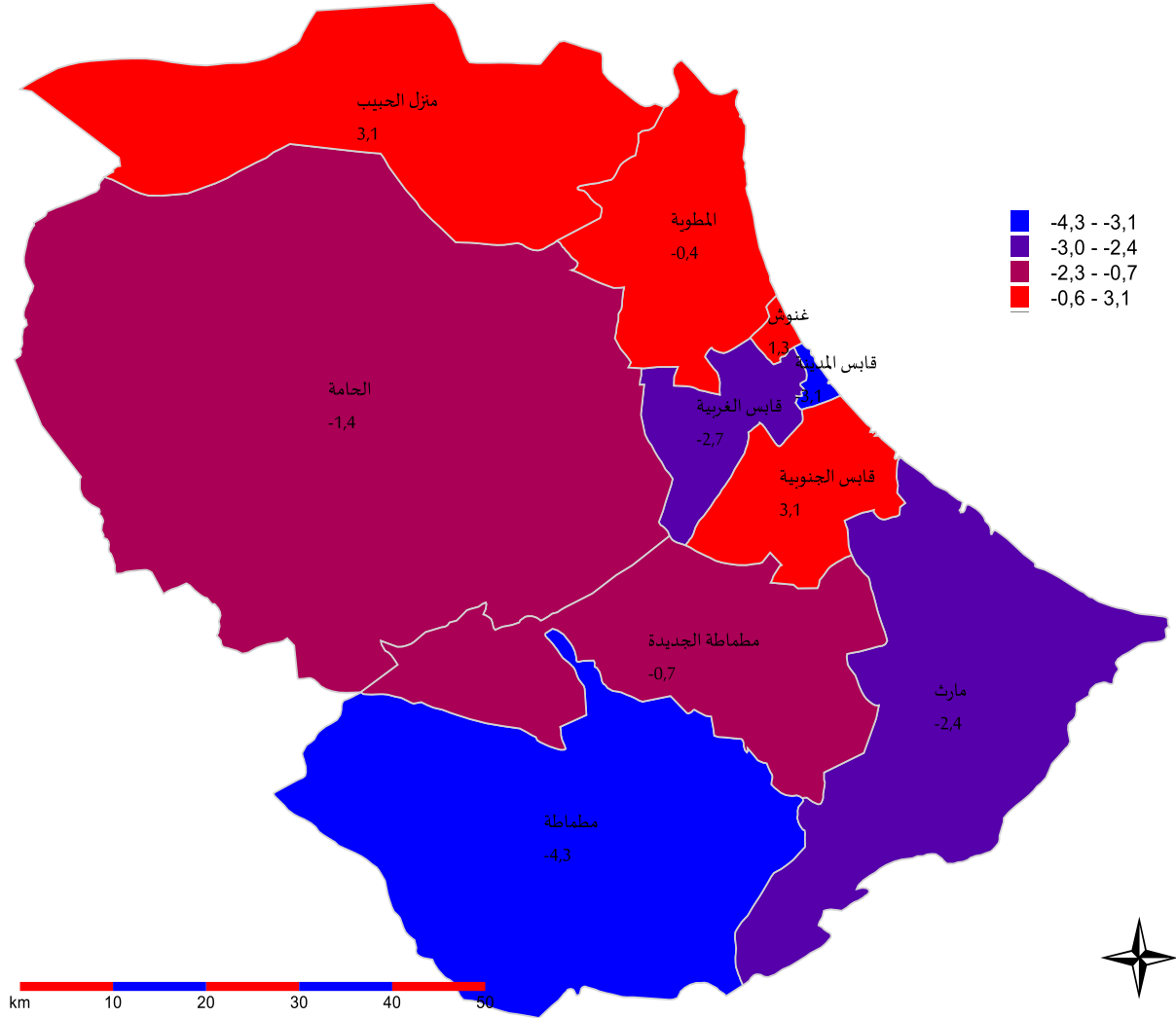

2-1- الفئة العمرية 6-14 سنة

بلغت نسبة تـمدرس الفتيات (6-14 سنة) 97.1% على مستوى ولاية قابس، وتراوحت على المستوى المحلي بين 95.0% (بمعتمدية منزل حبيب) و98.1% (بمعتمدية قابس الجنوبية). من جهة أخرى، لم تتجاوز الفجوة بين الجنسين في نسب تـمدرس الأطفال (6-14) سنة 1.3 نقطة (بمعتمدية غنشوش) على أقصى تقدير بكامل معتمديات ولاية قابس مع تفوق شبه كلي لصالح الفتيات باستثناء ما شهدته بعض المعتمديات التي شهدت فوارق بسيطة في الخصوص.



جدول 2-2: تـمدرس الأطفـال (6-14 سنة) سنة 2014

نسبة تـمدرس الأطفـال 14-6 سنة			عدد الأطفـال 14-6 سنة المتـمدرسين			
المجموع	طفلة	طفـل	المجموع	طفلة	طفـل	
97,9%	98,3%	97,6%	6526	3183	3342	قابس المدينة
97,3%	97,2%	97,4%	4654	2280	2374	قابس الغربية
98,1%	98,1%	98,0%	10531	5065	5466	قابس الجنوبية
96,1%	96,8%	95,5%	4729	2278	2451	غنوش
97,3%	97,5%	97,2%	4290	2055	2235	المطوية
95,0%	95,0%	95,0%	1625	799	826	منزل حبيب
97,2%	97,5%	96,8%	10093	4896	5197	الحامة
95,3%	95,0%	95,6%	512	251	260	مطماطة
96,9%	96,8%	97,0%	1885	850	1035	مطماطة الجديدة
96,0%	96,0%	96,1%	8756	4281	4474	مارث
97,1%	97,2%	96,9%	53599	25939	27660	الولاية
95,9%	96,1%	95,7%	1555335	753566	801769	الوطني

خارطة 2-2: فجوات النوع الاجتماعي في نسب تـمدرس الأطفـال (6-14 سنة) بين الفتيات والفتيان سنة 2014

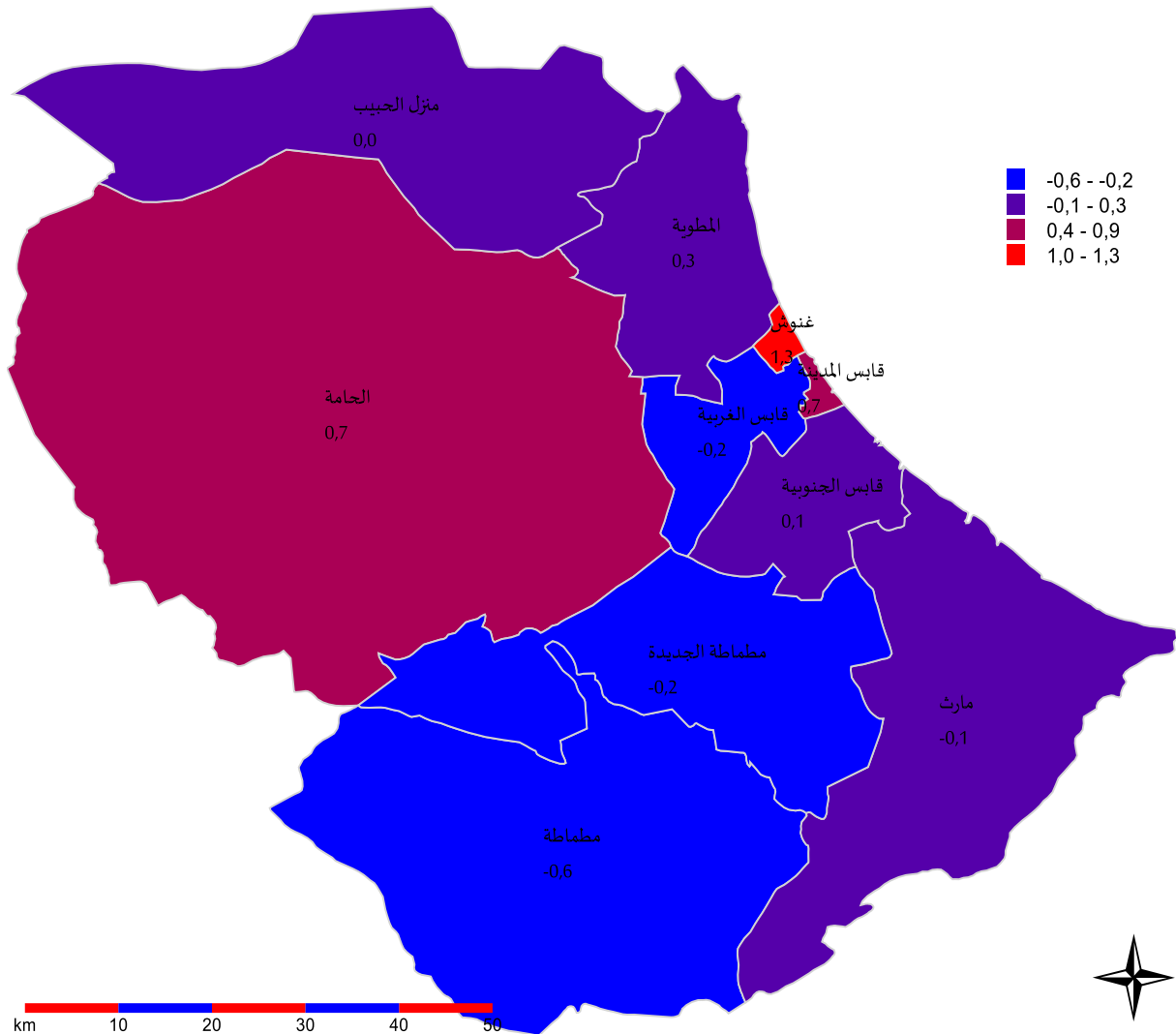

3-1- الفئة العمرية 17-24 سنة

بغاية متابعة "ضمان تكافؤ فرص جميع النساء والرجال في الحصول على التعليم المبني والتعليم العالي الجيد والميسور التكلفة، بما في ذلك التعليم الجامعي، بحلول عام 2030" وفقا لما جاء بالهدف (4) من أهداف التنمية المستدامة ل"ضمان التعليم الجيد المنصف والشامل للجميع وتعزيز فرص التعلّم مدى الحياة للجميع"، فاقت نسبة تدرس الشباب (17-24 سنة) بولاية قابس المعدل الوطني، حيث ناهزت 51.1% (مقابل 47.0% وطنيا).
في المقابل وبكامل معتمديات الولاية، كان إقبال فتيات هذه الشريحة العمرية على مقاعد الدراسة أفضل من الفتيان، أين بلغت الفجوة في نسب التمدرس في صفوفهن مقارنة بالفتيان 20.4 نقطة (بمعتمدية الحامة).

جدول 3-2: تدرس الشباب (17-24 سنة) سنة 2014⁴

نسبة تدرس الشباب 17-24 سنة	الشباب 17-24 سنة المتدرسين			المجموع	شابة	شاب	
	شابة	شاب	المجموع				
54,8%	63,1%	46,4%	3294	1904	1391		قابس المدينة
47,1%	55,5%	38,7%	2067	1209	857		قابس الغربية
68,0%	72,7%	63,6%	7971	4123	3848		قابس الجنوبية
33,3%	37,5%	29,2%	1292	722	570		غنوش
53,3%	59,8%	46,3%	2038	1195	843		المطوية
35,7%	43,1%	25,6%	523	363	160		منزل حبيب
50,4%	60,6%	40,2%	5611	3374	2238		الحامة
38,0%	42,3%	32,6%	206	128	78		مطماطة
45,6%	49,7%	40,5%	851	516	335		مطماطة الجديدة
40,5%	43,2%	37,3%	3625	2084	1541		مارث
51,1%	57,1%	44,9%	27478	15618	11861		الولاية
47,0%	51,4%	42,6%	689950	376278	313672		الوطني

2- فرص الاستفادة من فدمات المؤسسات التعليمية من خلال توزيع متكافئ للفارطة المدرسية 1-2- مؤسسات ما قبل الدراسة

على مستوى ولاية قابس، لا تفصل 78.8% من الأطفال (3-5 سنوات) سوى (1 كلم) عن أقرب مؤسسة ما قبل الدراسة. وتعتبر حظوظ إلتحاق فتيات وفتيان الشريحة العمرية (3-5 سنوات) بهذه المؤسسات متكافئة نسبيا بالنظر إلى التوزيع الجغرافي لهم ووفقا للمسافة التي تفصلهم عن أقرب مؤسسة ما قبل الدراسة.
لكن تكافؤ الفرص بين الجنسين على المستوى الجهوي يخفي بعض الفجوات على المستوى المحلي. ففي معتمدية مطماطة، التي يقطن أكثر من 37.6% من الأطفال (3-5 سنوات) بها على مسافة تفوق (3 كلم) عن أقرب مؤسسة ما قبل الدراسة بحكم نوعية الوسط، يتجاوز التوزيع النسبي للفتيات (3-5 سنوات) فتيان نفس الشريحة بـ 9.4 نقطة بهذه المسافة. في المقابل، تكون حظوظ الفتيات في الالتحاق بمرحلة ما قبل الدراسة أحسن نسبيا لارتفاع نسب توزيعهم في المسافات الأقل طولاً.

⁴ الموافق للمؤشر (1-3-4) ضمن أهداف التنمية المستدامة



وما تجدر الإشارة إليه هو أن أكثر من 46.8% و 41.7% من الأطفال (3-5 سنوات) بمعتمديتي منزل حبيب ومارث على التوالي يقطنون بعيدا عن أقرب مؤسسة ما قبل الدراسة على مسافة تساوي أو تتجاوز 3 كلم. ويشهد توزيع الفتيات والفتيان بكافة المعتمديات الأخرى تباينا طفيفا دون أن تتجاوز الفجوة بين الجنسين وبمختلف المسافات في الصدد الـ 4 نقاط على أقصى تقدير.

رسم 1-2: فجوات النوع الاجتماعي في التوزيع النسبي بين الفتيات والفتيان (3-5 سنوات) دون المزاولين للإبتدائي حسب المسافة الفاصلة بين المسكن وأقرب مؤسسة ما قبل الدراسة سنة 2014

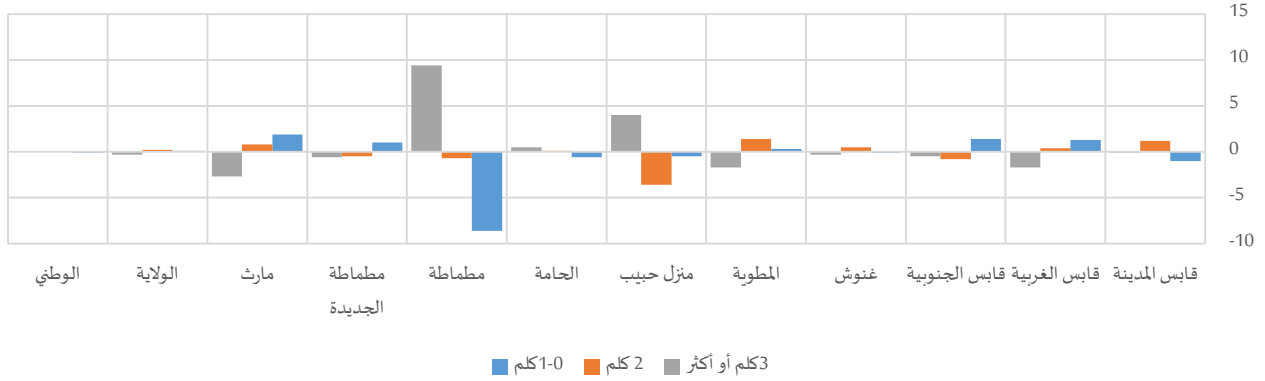

جدول 4-2: الأطفال (3-5 سنة) دون المزاولين للإبتدائي حسب المسافة الفاصلة بين المسكن وأقرب مؤسسة ما قبل الدراسة سنة 2014

المجموع	التوزيع النسبي											
	3 كلم أو أكثر			2 كلم			1-0 كلم					
	المجموع	طفلة	طفل	المجموع	طفلة	طفل	المجموع	طفلة	طفل			
2279	1100	1179	1,0%	1,0%	1,1%	2,5%	3,1%	1,9%	96,5%	96,0%	97,0%	قابس المدينة
1583	718	865	7,7%	6,7%	8,4%	5,2%	5,4%	5,0%	87,1%	87,8%	86,5%	قابس الغربية
3469	1705	1764	4,1%	3,9%	4,4%	5,0%	4,6%	5,4%	90,9%	91,6%	90,2%	قابس الجنوبية
1950	940	1010	4,8%	4,7%	5,0%	11,3%	11,6%	11,1%	83,8%	83,8%	83,9%	غنوش
1468	708	760	23,9%	23,0%	24,7%	5,8%	6,5%	5,1%	70,3%	70,5%	70,2%	المطوية
540	262	278	46,8%	48,8%	44,8%	13,3%	11,4%	15,0%	40,0%	39,7%	40,2%	منزل حبيب
3419	1675	1743	7,1%	7,4%	6,9%	5,5%	5,5%	5,4%	87,4%	87,1%	87,7%	الحامة
209	102	106	37,6%	42,4%	33,0%	3,5%	3,1%	3,8%	59,0%	54,6%	63,2%	مطماطة
640	297	342	23,6%	23,3%	23,9%	5,1%	4,8%	5,3%	71,4%	71,9%	70,9%	مطماطة الجديدة
3241	1623	1618	41,7%	40,4%	43,1%	7,7%	8,1%	7,3%	50,6%	51,5%	49,6%	مارث
18796	9130	9667	15,0%	14,8%	15,1%	6,2%	6,3%	6,1%	78,8%	78,9%	78,8%	الولاية
544242	262367	281875	22,8%	22,8%	22,8%	6,2%	6,2%	6,2%	71,0%	70,9%	71,0%	الوطني

2-2- المدارس الإبتدائية

يوجد حوالي 88.5% من الأطفال (6-14 سنة) بولاية قابس على مسافة لا تتجاوز الـ 1 كلم عن أقرب مدرسة ابتدائية، في حين تصل هذه النسبة إلى 79.5% على المستوى الوطني. لكن محليا، تنخفض حظوظ أطفال بعض المعتمديات من خلال تشتت توزيع هذه الفئة والتمركز الجغرافي للمدارس الابتدائية على غرار معتمدية منزل حبيب أين يتمركز 25.4% من الأطفال (6-14 سنة) على مسافة تفوق الـ 3 كلم عن أقرب مدرسة ابتدائية.

بخصوص الفجوة بين الجنسين في التوزيع النسبي للفتيات والفتيان حسب المسافة الفاصلة بين المسكن وأقرب مدرسة ابتدائية، ناهزت الفجوة 4.3 نقطة (بمعتمدية منزل حبيب) على أقصى تقدير بكامل معتمديات ولاية قابس وذلك

لصالح الفتيان عند المسافة (أقل من 1 كلم). وعموما فإنّ التوزيع الجغرافي للخارطة المدرسية للمدارس الابتدائية وفقا لتوزيع أطفال معتمديات ولاية قابس لا يبرز فجوات تُذكر بين الجنسين.

رسم 2-2: فجوات النوع الاجتماعي في التوزيع النسبي بين الفتيات والفتيان (6-14 سنة) دون المزاويلن للإعدادي حسب المسافة الفاصلة بين المسكن وأقرب مدرسة ابتدائية سنة 2014

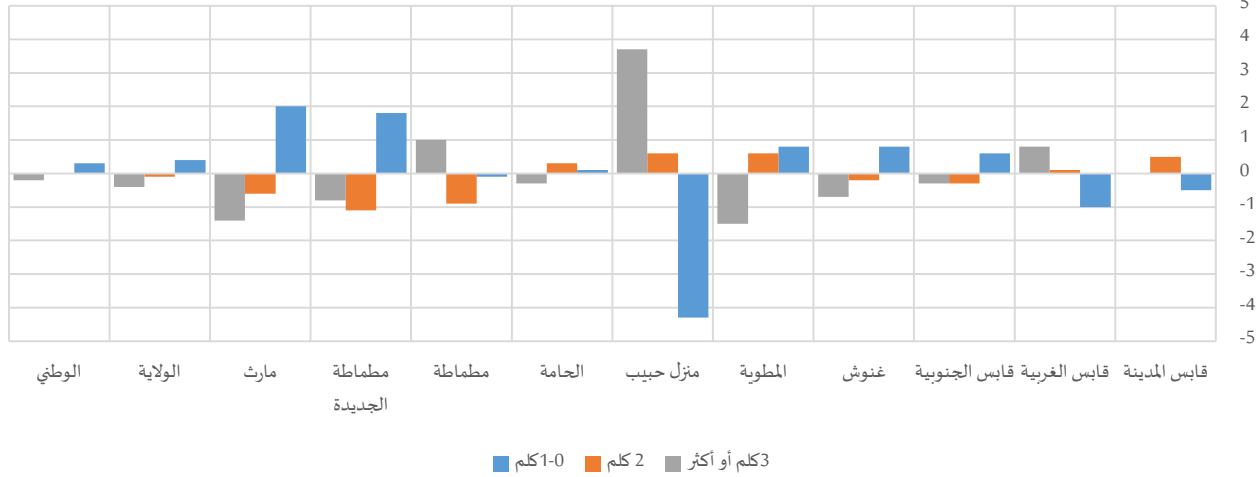

جدول 5-2: الأطفال (6-14 سنة) دون المزاويلن للإعدادي حسب المسافة الفاصلة بين المسكن وأقرب مدرسة ابتدائية سنة 2014

المجموع	التوزيع النسبي									المجموع	طفلة	طفل
	3 كلم أو أكثر			2 كلم			1-0 كلم					
	المجموع	طفلة	طفل	المجموع	طفلة	طفل	المجموع	طفلة	طفل			
4354	2116	2238	0,3%	0,3%	0,3%	2,8%	3,1%	2,6%	96,9%	96,6%	97,1%	قابس المدينة
3153	1539	1615	3,4%	3,8%	3,0%	2,3%	2,4%	2,3%	94,2%	93,7%	94,7%	قابس الغربية
7008	3374	3633	1,7%	1,5%	1,8%	3,3%	3,1%	3,4%	95,1%	95,4%	94,8%	قابس الجنوبية
3386	1576	1809	1,5%	1,1%	1,8%	7,9%	7,8%	8,0%	90,6%	91,0%	90,2%	غنوش
2846	1353	1493	10,5%	9,7%	11,2%	8,1%	8,4%	7,8%	81,5%	81,9%	81,1%	المطوية
1183	562	621	25,4%	27,3%	23,6%	13,0%	13,3%	12,7%	61,6%	59,4%	63,7%	منزل حبيب
6719	3249	3470	2,9%	2,7%	3,0%	7,3%	7,4%	7,1%	89,9%	89,9%	89,8%	الحامة
367	176	191	1,2%	1,7%	0,7%	1,7%	1,2%	2,1%	97,2%	97,1%	97,2%	مطماطة
1251	551	700	4,9%	4,5%	5,3%	7,8%	7,2%	8,3%	87,3%	88,3%	86,5%	مطماطة الجديدة
6137	2937	3200	12,3%	11,6%	13,0%	10,1%	9,7%	10,3%	77,6%	78,7%	76,7%	مارت
36404	17433	18972	5,2%	5,0%	5,4%	6,3%	6,2%	6,3%	88,5%	88,7%	88,3%	الولاية
1061444	509803	551641	11,2%	11,1%	11,3%	9,3%	9,3%	9,3%	79,5%	79,7%	79,4%	الوطني

3-2- المدارس الإعدادية

بالرغم من أنّ حوالي 80.8% من الأطفال (12-17 سنة) يتواجدون في محيط لا يتجاوز مسافة 2 كلم) عن أقرب مدرسة إعدادية على المستوى الجهوي، لا تتعدى هذه النسبة 25.3% و54.8% و57.2% بكل من معتمدية منزل الحبيب ومعتمدية مطماطة ومعتمدية مارت على التوالي، في حين تصل إلى حدود 97.9% بمعتمدية قابس المدينة.

رسم 2-3: فجوات النوع الاجتماعي في التوزيع النسبي بين الفتيات والفتيان (12-17 سنة) دون المزاويلين للثانوي حسب المسافة الفاصلة بين المسكن وأقرب مدرسة إعدادية سنة 2014

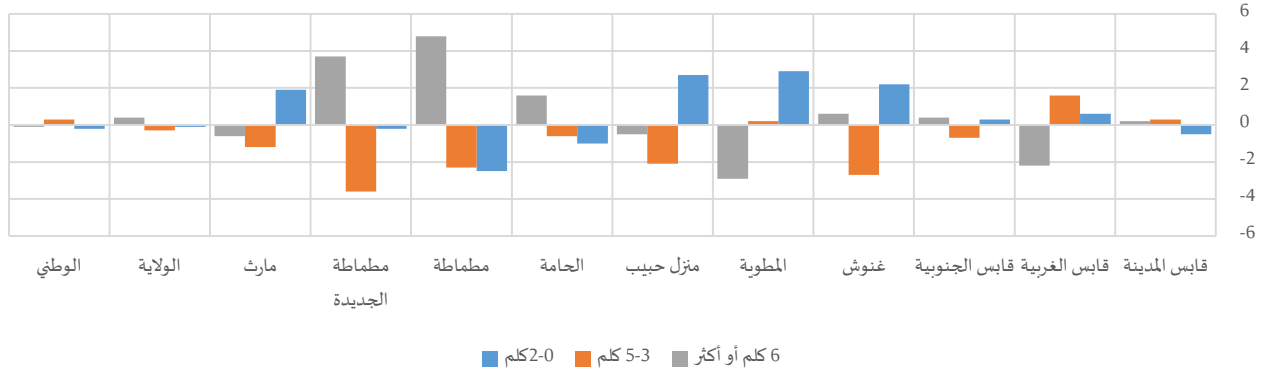

بالنسبة للفجوة بين الجنسين، لم تتعدى الفوارق في التوزيع النسبي بين الجنسين للفئة العمرية (12-17 سنة) دون المزاويلين للثانوي ووفقا للمسافة الفاصلة بين مقر سكنهم وأقرب مدرسة إعدادية الـ 5 نقاط بجل معتمديات ولاية قابس (4.8 نقطة كأقصى حد وذلك لفائدة الفتيات عند المسافة (6 كلم فأكثر) بمعتمدية مطماطة).

جدول 2-6: الأطفال (12-17 سنة) دون المزاويلين للثانوي حسب المسافة الفاصلة بين المسكن وأقرب مدرسة إعدادية سنة 2014

المجموع	التوزيع النسبي									المجموع	طفلة	طفل	المدينة
	6 كلم أو أكثر			5-3 كلم			2-0 كلم						
المجموع	طفلة	طفل	المجموع	طفلة	طفل	المجموع	طفلة	طفل	المجموع	طفلة	طفل		
1147	584	564	0,6%	0,7%	0,5%	1,5%	1,6%	1,3%	97,9%	97,7%	98,2%	قابس المدينة	
922	474	448	5,1%	4,0%	6,2%	1,0%	1,8%	0,2%	93,9%	94,2%	93,6%	قابس الغربية	
2188	1051	1137	4,5%	4,7%	4,3%	1,6%	1,2%	1,9%	93,9%	94,1%	93,8%	قابس الجنوبية	
770	419	351	1,4%	1,7%	1,1%	9,8%	8,6%	11,3%	88,8%	89,8%	87,6%	غنوش	
951	469	482	19,2%	17,7%	20,6%	3,6%	3,7%	3,5%	77,2%	78,7%	75,8%	المطوية	
317	171	147	69,5%	69,3%	69,8%	5,1%	4,2%	6,3%	25,3%	26,6%	23,9%	منزل حبيب	
1755	891	865	8,7%	9,5%	7,9%	9,1%	8,8%	9,4%	82,2%	81,7%	82,7%	الحامة	
96	51	45	44,1%	46,4%	41,6%	1,1%	0,0%	2,3%	54,8%	53,6%	56,1%	مطماطة	
391	190	200	25,7%	27,6%	23,9%	11,7%	9,8%	13,4%	62,6%	62,5%	62,7%	مطماطة الجديدة	
1614	861	753	23,7%	23,4%	24,0%	19,1%	18,6%	19,8%	57,2%	58,1%	56,2%	مارث	
10151	5160	4991	12,2%	12,4%	12,0%	6,9%	6,8%	7,1%	80,8%	80,8%	80,9%	الولاية	
295065	147967	147097	16,7%	16,6%	16,7%	11,3%	11,4%	11,1%	72,1%	72,0%	72,2%	الوطني	

3- فرص الاستفادة من فدمات المؤسسات التعليمية من خلال توفير ظروفها لتقل متكافئة

تنعكس الفترة الزمنية التي يقضيها المتعلم للدراسة على مردوده الدراسي وعلى توازنه النفسي باعتبار ما يسببه طول هذه الفترة من توتر وتقليص لوقت الفراغ. وقد بينت نتائج التعداد العام للسكان والسكنى لسنة 2014 على صعيد ولاية قابس، أنّ 60.7% من الفتيات المتدرسات لا تتجاوز المدة الزمنية المستغرقة لتنقلهن للدراسة حدود 15 دقيقة، وهي نفس النسبة في صفوف الفتيان. وهي نسب متناغمة مع المستوى الوطني.

على المستوى المحلي وبكامل الفئات الزمنية، لم تتعدى الفجوات بين الجنسين في التوزيع النسبي للمتدرسين حسب المدة الزمنية المستغرقة للإلتحاق بمقاعد الدراسة الـ 6 نقطة على أقصى تقدير بكامل معتمديات ولاية قابس.

ويتمثل التمثيل العام في ارتفاع نسب الفتيات نسبيا مقارنة بالفتيان بارتفاع المدة الزمنية المستغرقة للوصول لمقر الدراسة دون أن تكون هذه الفوارق معبرة وذات دلالة.

جدول 2-7: المتدرسين حسب المعتمديات والمدة الزمنية المستغرقة للتنقل من المسكن لمقر الدراسة خلال 2014

المجموع	التوزيع النسبي												المدينة		
	أكثر من ساعتين			من ساعة إلى ساعتين			60-16 دق			15-0 دق					
	المجموع	فتيان	فتيات	المجموع	فتيان	فتيات	المجموع	فتيان	فتيات	المجموع	فتيان	فتيات			
11306	5893	5414	0,2%	0,1%	0,2%	0,3%	0,2%	0,3%	26,6%	28,0%	25,1%	72,9%	71,6%	74,3%	قابس المدينة
7720	4033	3687	0,3%	0,3%	0,4%	0,8%	0,8%	0,9%	41,2%	43,2%	39,0%	57,7%	55,8%	59,7%	قابس الغربية
21598	10744	10853	0,3%	0,3%	0,3%	0,2%	0,3%	0,2%	24,8%	25,8%	23,7%	74,7%	73,6%	75,8%	قابس الجنوبية
6720	3394	3326	0,2%	0,1%	0,3%	0,6%	0,4%	0,8%	40,7%	41,8%	39,6%	58,5%	57,7%	59,2%	غنوش
7337	3790	3547	0,6%	0,4%	0,7%	0,8%	0,7%	0,8%	42,5%	44,1%	40,8%	56,2%	54,8%	57,6%	المطوية
2454	1337	1117	0,2%	0,2%	0,3%	3,2%	3,1%	3,3%	53,6%	54,9%	52,0%	43,0%	41,8%	44,5%	منزل حبيب
18324	9699	8625	1,2%	1,3%	1,1%	2,0%	1,7%	2,4%	42,4%	43,7%	41,0%	54,4%	53,3%	55,5%	الحامة
814	433	381	0,5%	0,7%	0,3%	3,4%	3,7%	3,0%	34,9%	36,9%	32,6%	61,2%	58,7%	64,1%	مطماطة
3163	1586	1577	0,6%	0,3%	0,8%	1,5%	1,2%	1,7%	43,4%	46,5%	40,3%	54,5%	51,9%	57,2%	مطماطة الجديدة
14160	7337	6823	0,4%	0,3%	0,5%	2,2%	2,5%	1,8%	50,4%	51,3%	49,4%	47,1%	45,9%	48,3%	مارث
93596	48245	45350	0,5%	0,5%	0,5%	1,1%	1,1%	1,2%	37,7%	39,1%	36,1%	60,7%	59,3%	62,2%	الولاية
2588070	1306654	1281416	0,4%	0,5%	0,4%	2,3%	2,4%	2,1%	39,5%	39,9%	39,1%	57,8%	57,2%	58,4%	الوطني

رسم 2-4: فجوات النوع الاجتماعي في التوزيع النسبي بين الفتيات والفتيان المتدرسين حسب المدة الزمنية المستغرقة للتنقل من المسكن لمقر الدراسة سنة 2014

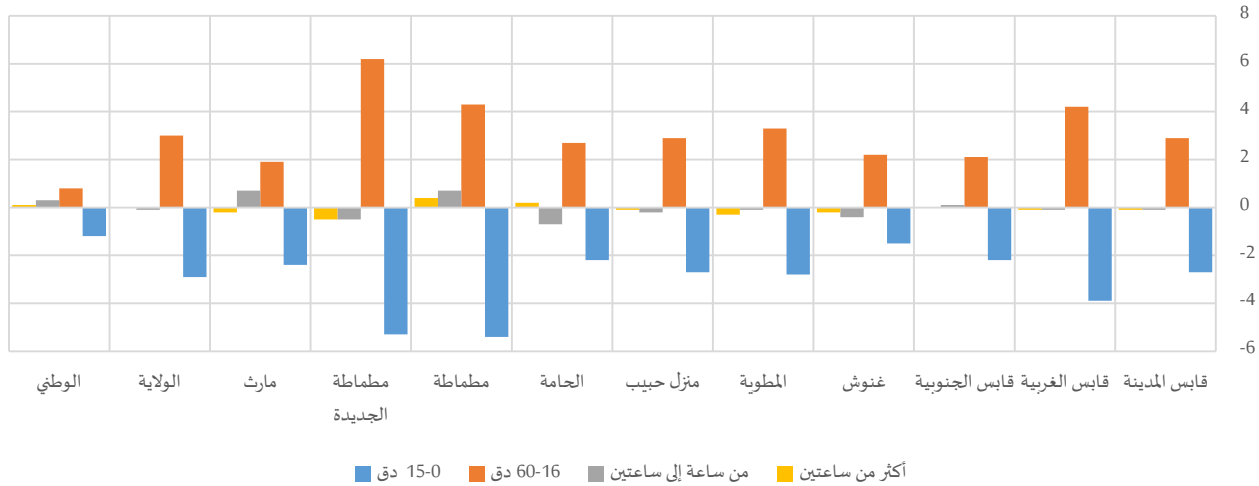

وبالنسبة لظروف الالتحاق بمقاعد الدراسة، نجد أنّ حوالي 66.9% من متدرسي ولاية قابس يتنقلون على الأقدام دون اللجوء إلى وسيلة نقل. وتتراوح هذه النسبة بين 56.1% (حوالي 52.8% لدى الفتيات) بمعتمدية مطماطة و71.2% (حوالي 74.1% لدى الفتيات) بمعتمدية غنوش. ويبقى توزيع المتدرسين حسب استعمال وسائل النقل للذهاب للدراسة رهين توفر البنية التحتية الأساسية والظروف الاقتصادية والاجتماعية بكل معتمدية.

وبرزت الفوارق بين الجنسين خاصة من خلال ارتفاع نسب المتدرسات اللواتي يستعملن الحافلة للتنقل لمقر الدراسة مقارنة بالفتيان، إذ فاقت الفجوة الـ 9 نقاط على غرار معتمدية مطماطة. في المقابل، يُقبل الفتيان أكثر على الترحل أو استعمال الدراجة العادية/النارية للتنقل لمقر الدراسة بفوارق تتعدى الـ 10 نقاط أحيانا مقارنة بالتوزيع النسبي للمتدرسات.



رسم 2-5: فجوات النوع الاجتماعي في التوزيع النسبي بين الفتيات والفتيان المتمردين حسب وسيلة النقل الأساسية المستعملة للتنقل من المسكن لمقر الدراسة سنة 2014

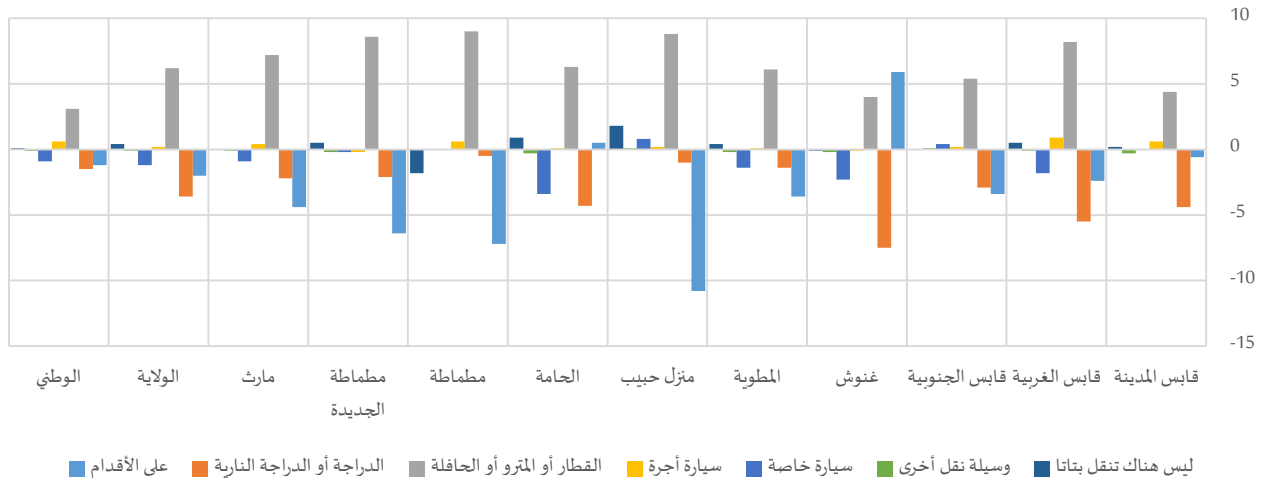

جدول 2-8: المتمردين حسب وسيلة النقل الأساسية المستعملة للتنقل من المسكن لمقر الدراسة خلال 2014

التوزيع النسبي												
سيارة أجرة			القطار أو المترو أو الحافلة			الدراجة أو الدراجة النارية			على الأقدام			
المجموع	فتيات	فتيان	المجموع	فتيات	فتيان	المجموع	فتيات	فتيان	المجموع	فتيات	فتيان	
1,7%	2,0%	1,4%	18,3%	20,4%	16,0%	5,3%	3,2%	7,6%	69,6%	69,3%	69,9%	قابس المدينة
1,6%	2,0%	1,1%	25,5%	29,4%	21,2%	6,5%	3,9%	9,4%	62,2%	61,0%	63,4%	قابس الغربية
1,4%	1,5%	1,3%	20,4%	23,2%	17,8%	3,5%	2,0%	4,9%	66,5%	64,8%	68,2%	قابس الجنوبية
0,7%	0,7%	0,8%	17,6%	19,6%	15,6%	7,4%	3,7%	11,2%	71,2%	74,1%	68,2%	غنوش
0,8%	0,8%	0,7%	28,9%	31,8%	25,7%	2,4%	1,7%	3,1%	64,7%	63,0%	66,6%	المطوية
0,7%	0,8%	0,6%	27,0%	31,0%	22,2%	2,1%	1,6%	2,6%	63,7%	58,8%	69,6%	منزل حبيب
2,3%	2,4%	2,3%	17,5%	20,5%	14,2%	3,8%	1,8%	6,1%	69,4%	69,6%	69,1%	الحامة
0,6%	0,9%	0,3%	35,2%	39,4%	30,4%	5,5%	5,3%	5,8%	56,1%	52,8%	60,0%	مطماطة
0,4%	0,3%	0,5%	27,8%	32,1%	23,5%	1,9%	0,8%	2,9%	67,8%	64,6%	71,0%	مطماطة الجديدة
1,6%	1,8%	1,4%	27,6%	31,0%	23,8%	3,7%	2,6%	4,8%	64,6%	62,5%	66,9%	مارث
1,5%	1,6%	1,4%	22,1%	25,1%	18,9%	4,2%	2,4%	6,0%	66,9%	65,9%	67,9%	الولاية
5,5%	5,8%	5,2%	18,6%	20,1%	17,0%	2,8%	2,1%	3,6%	63,7%	63,1%	64,3%	الوطني
التوزيع النسبي												
ليس هناك تنقل بتاتا			وسيلة نقل أخرى			سيارة خاصة						
المجموع	فتيات	فتيان	المجموع	فتيات	فتيان	المجموع	فتيات	فتيان	المجموع	فتيات	فتيان	
11305	5891	5414	1,1%	1,2%	1,0%	0,2%	0,1%	0,4%	3,8%	3,8%	3,8%	قابس المدينة
7720	4033	3687	0,5%	0,8%	0,3%	0,2%	0,1%	0,2%	3,6%	2,7%	4,5%	قابس الغربية
21597	10743	10853	0,4%	0,4%	0,4%	0,1%	0,2%	0,1%	7,6%	7,8%	7,4%	قابس الجنوبية
6720	3394	3326	0,3%	0,2%	0,3%	0,3%	0,2%	0,4%	2,5%	1,4%	3,7%	غنوش
7336	3789	3547	0,6%	0,8%	0,4%	0,3%	0,2%	0,4%	2,3%	1,7%	3,1%	المطوية
2454	1337	1117	1,8%	2,7%	0,9%	2,0%	2,1%	2,0%	2,6%	3,0%	2,2%	منزل حبيب
18323	9699	8624	2,1%	2,5%	1,6%	2,3%	2,1%	2,4%	2,6%	1,0%	4,4%	الحامة
814	433	381	2,1%	1,2%	3,0%	0,0%	0,0%	0,0%	0,5%	0,5%	0,5%	مطماطة
3162	1585	1577	1,2%	1,5%	1,0%	0,2%	0,1%	0,3%	0,7%	0,6%	0,8%	مطماطة الجديدة
14160	7337	6823	0,5%	0,5%	0,5%	0,2%	0,1%	0,2%	1,9%	1,5%	2,4%	مارث
93589	48241	45349	0,9%	1,1%	0,7%	0,6%	0,6%	0,7%	3,8%	3,2%	4,4%	الولاية
2587848	1306532	1281316	0,8%	0,8%	0,7%	0,7%	0,6%	0,7%	7,9%	7,5%	8,4%	الوطني

4- التفصيل العلمي والتكنولوجي والثقافي

1-4- التفصيل العلمي

1-1-4- المستوى التعليمي

1-1-1-4- السكان (10 سنوات فما فوق)

يبين التوزيع النسبي للسكان (10 سنوات فما فوق) بولاية قابس حسب المستوى التعليمي بعض التباين في التركيبة السكانية من معتمدية إلى أخرى خاصة على مستوى نسبة الأميين ونسبة ذوي التعليم العالي. وتبعاً لمقاربة النوع الاجتماعي، تتضاعف الفجوات بين الجنسين خاصة في نسب الأمية مقارنة ببقية المستويات التعليمية. وينسحب هذا المشهد على المستوى الجهوي والمحلي أين تصل الفجوة بين الجنسين إلى 18.1 نقطة بمعتمدية منزل حبيب لفائدة النساء الأميات مقارنة بالرجال الأميين. بالنسبة للمستوى العالي، تتقدم نسبة النساء في هذا المستوى بشكل طفيف على الرجال بفارق لا يتعدى 3 نقاط بكامل معتمديات ولاية قابس. في المقابل، تراجع نسب النساء مقارنة بالرجال اللواتي لهن مستوى تعليمي بين الابتدائي والثانوي حيث فاقت الفجوات بين الجنسين بالنسبة للمرحلة الابتدائية أو الأولى أساسي الـ 14 نقطة لصالح الرجال، على غرار ما تم تسجيله بمعتمدية منزل حبيب (14.1 نقطة).

جدول 2-9: السكان (10 سنوات فما فوق) حسب المستوى التعليمي سنة 2014

المجموع	التوزيع النسبي												المدينة		
	عالي			ثانوي وأساسي مرحلة ثانية			ابتدائي وأساسي مرحلة أولى وما يعادل ذلك			لا شيء					
	المجموع	نساء	رجال	المجموع	نساء	رجال	المجموع	نساء	رجال	المجموع	نساء	رجال			
39045	19998	19046	12,1%	13,5%	10,6%	41,3%	37,8%	44,9%	34,1%	31,8%	36,5%	12,6%	16,9%	8,0%	قابس المدينة
26322	13274	13049	9,1%	10,5%	7,7%	37,5%	33,5%	41,5%	37,2%	34,3%	40,2%	16,2%	21,7%	10,6%	قابس الغربية
62347	31276	31071	16,5%	17,4%	15,6%	45,1%	40,8%	49,4%	29,2%	28,8%	29,6%	9,2%	13,1%	5,4%	قابس الجنوبية
21627	10443	11185	7,6%	8,1%	7,0%	33,9%	32,2%	35,4%	42,9%	37,9%	47,6%	15,7%	21,8%	10,0%	غنوش
22994	11792	11202	11,4%	12,4%	10,3%	37,0%	32,9%	41,3%	38,3%	35,8%	40,9%	13,3%	18,9%	7,5%	المطوبة
8287	4513	3774	5,7%	5,6%	5,8%	26,6%	24,8%	28,7%	37,8%	31,4%	45,5%	29,9%	38,2%	20,1%	منزل حبيب
61142	31095	30047	11,2%	12,2%	10,0%	34,6%	30,4%	38,8%	31,8%	27,7%	35,9%	22,5%	29,6%	15,2%	الحامة
3787	2058	1729	4,4%	5,1%	3,5%	25,4%	20,9%	30,8%	37,4%	33,6%	42,0%	32,8%	40,4%	23,7%	مطمطة
12015	6594	5422	7,1%	7,3%	6,8%	28,5%	24,0%	33,8%	34,8%	31,1%	39,3%	29,6%	37,5%	20,0%	مطمطة الجديدة
52181	28207	23974	7,1%	7,3%	6,9%	32,3%	27,4%	38,1%	36,3%	33,4%	39,8%	24,3%	31,9%	15,2%	مارث
309748	159249	150499	10,9%	11,6%	10,0%	37,0%	32,9%	41,3%	34,4%	31,6%	37,4%	17,8%	23,9%	11,3%	الولاية
9111069	4606149	4504920	12,0%	12,1%	12,0%	36,6%	33,0%	40,3%	32,0%	29,2%	34,9%	19,3%	25,7%	12,9%	الوطني

رسم 2-6: فجوات النوع الاجتماعي في التوزيع النسبي بين الفتيات والفتيان من الفئة العمرية (10 سنوات فما فوق) حسب المستوى التعليمي سنة 2014

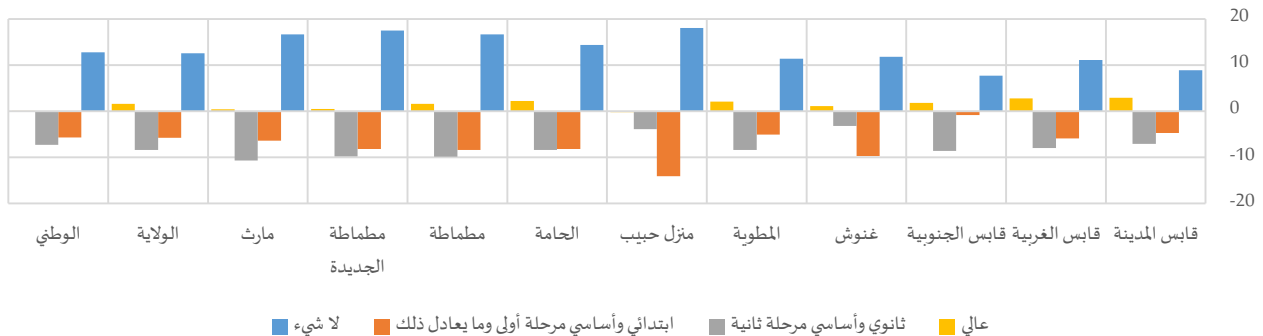

4-1-1-2- رؤساء الأسر

يختلف المستوى التعليمي للنساء رؤساء الأسر بولاية قابس وتتفاوت مستوياتهن من معتمدية إلى أخرى. ففي حين تبلغ نسبة الأمية في صفوفهن 54.2% على مستوى الولاية (مقابل 55.6% على المستوى الوطني)، نجد أنّ 74.0% و 70.9% من النساء رؤساء الأسر بكل من معتمدية الحامة ومعتمدية مطماطة ومعتمدية مطماطة الجديدة من الأميات، في حين تصل النسبة إلى 34.7% فقط بمعتمدية قابس الجنوبية.

وبمعارنة الفجوات بين الجنسين حسب المستوى التعليمي لرؤساء الأسر، تفوق نسب النساء رئيسات الأسر اللاتي ليس لهن مستوى تعليمي المسجل لدى الرجال رؤساء الأسر بفارق يتعدى ببعض المعتمديات الـ 45 نقطة (53.1 نقطة بمعتمدية غنوش و 45.7 نقطة بمعتمدية الحامة). في المقابل، يُحرز الرجال رؤساء الأسر تقدما على النساء ببقية المستويات التعليمية بكامل المعتمديات أين تفوق الفجوة لفائدتهن حدود الـ 25 نقطة خاصة عند المستوى التعليمي "ابتدائي وأساسي مرحلة أولى أو ما يعادل ذلك" (26.4 نقطة بمعتمدية غنوش و 27.9 نقطة بمعتمدية منزلي حبيب).

رسم 7-2: فجوات النوع الاجتماعي في التوزيع النسبي بين رئيسات ورؤساء الأسر حسب المستوى التعليمي سنة 2014

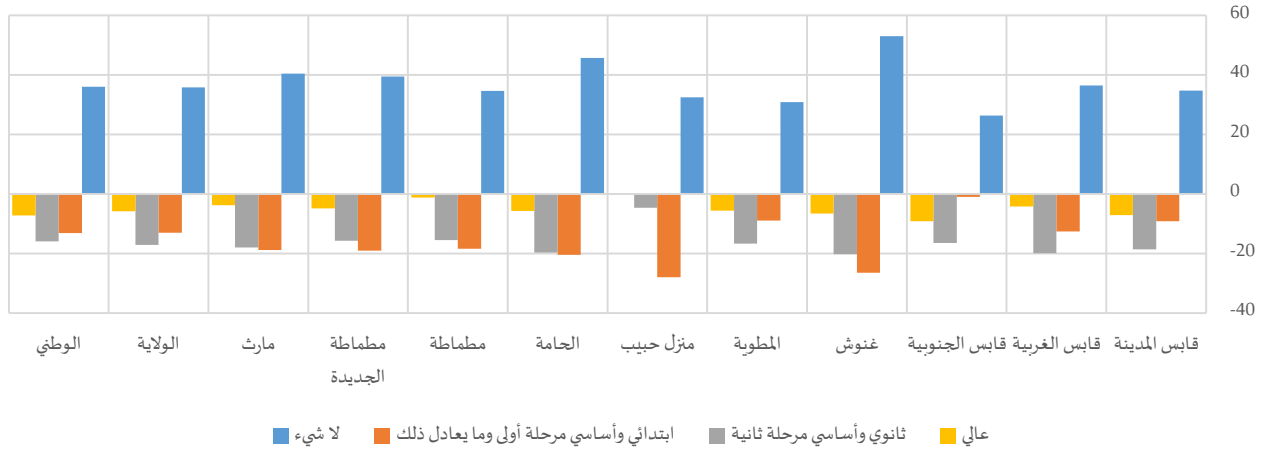

جدول 10-2: رؤساء الأسر حسب المستوى التعليمي سنة 2014

المجموع	التوزيع النسبي													
	عالي			ثانوي وأساسي مرحلة ثانية			ابتدائي وأساسي مرحلة أولى وما يعادل ذلك			لا شيء				
المجموع	نساء	رجال	المجموع	نساء	رجال	المجموع	نساء	رجال	المجموع	نساء	رجال	المجموع	نساء	رجال
12177	2072	10105	10,2%	4,3%	11,4%	36,4%	20,9%	39,5%	36,7%	29,2%	38,3%	16,7%	45,6%	10,8%
7373	866	6507	6,9%	3,3%	7,4%	29,7%	12,1%	32,0%	42,7%	31,7%	44,2%	20,7%	52,9%	16,4%
18648	2451	16197	17,7%	9,8%	18,9%	41,3%	27,1%	43,5%	29,3%	28,5%	29,4%	11,8%	34,7%	8,3%
5524	324	5200	6,8%	0,6%	7,1%	23,7%	4,7%	24,9%	51,1%	26,2%	52,6%	18,5%	68,5%	15,4%
6573	1031	5543	10,2%	5,6%	11,1%	30,2%	16,2%	32,8%	42,8%	35,3%	44,2%	16,7%	42,8%	11,9%
2063	208	1855	4,2%	4,3%	4,2%	11,8%	7,7%	12,3%	44,5%	19,4%	47,3%	39,4%	68,6%	36,1%
14929	1685	13244	8,7%	3,6%	9,3%	22,5%	5,1%	24,7%	35,4%	17,3%	37,7%	33,5%	74,0%	28,3%
1148	197	951	2,4%	1,5%	2,6%	16,9%	4,2%	19,6%	38,6%	23,4%	41,7%	42,1%	70,9%	36,2%
3563	651	2911	6,0%	2,1%	6,9%	18,9%	6,1%	21,8%	37,7%	22,1%	41,1%	37,4%	69,7%	30,2%
14232	2140	12091	6,6%	3,4%	7,1%	22,4%	7,2%	25,1%	40,0%	24,0%	42,8%	31,0%	65,5%	25,0%
86231	11626	74605	10,0%	5,0%	10,8%	29,3%	14,5%	31,6%	37,6%	26,3%	39,3%	23,1%	54,2%	18,3%
2771202	400859	2370344	13,0%	6,9%	14,1%	29,3%	15,7%	31,6%	33,0%	21,8%	34,9%	24,7%	55,6%	19,5%

4-1-2- الأمية

أمام السياسات التي اعتمدها تونس في مجال التعليم، تشمل الأمية خاصة الفئات المتقدمة في السن. بالتوازي، مثلت النساء 23.8% من أميات ولاية قابس من خلال حوالي 38 ألف امرأة. محليا، تراوحت نسبة الأمية في صفوف النساء بمعتمديات ولاية قابس بين 13.0% (بمعتمدية قابس الجنوبية) و40.3% (بمعتمدية مطماطة). وأمام هذا التفاوت الجهوي، ترتفع نسب الأمية لدى النساء مقارنة بالرجال وفي مختلف الفئات العمرية. وتتضاعف الفوارق بين الجنسين في نسب الأمية بتقدم العمر وتبلغ ذروتها خاصة في صفوف المسنين (60 سنة فما فوق) نتيجة للممارسات التي كانت تعاني منها الفتاة في الستينات من حواجز اجتماعية واقتصادية للالتحاق بالتعليم. في هذا الإطار، فاقت الفجوة بين النساء والرجال 30 نقطة على غرار ما عرفته معتمدية غنوش (42.9 نقطة) ومعتمدية المطوية (35.1 نقطة). ويتطابق هذا المشهد مع المشهد العام في نسب الأمية على المستوى الوطني والجهوي. وقد عرفت الفجوة ذروتها بمعتمدية غنوش لتصل إلى 42.9 نقطة عند الفئة العمرية (60 سنة فأكثر).

رسم 8-2: فجوات النوع الاجتماعي في نسب الأمية (10 سنوات فما فوق) بين النساء والرجال حسب الفئة العمرية سنة 2014

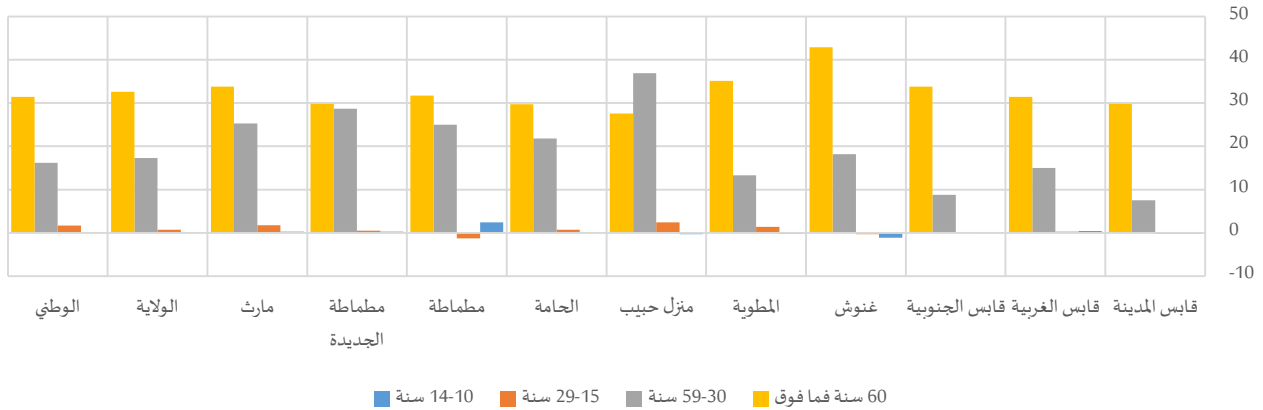

جدول 11-2: نسبة الأمية (10 سنوات فما فوق) حسب الفئة العمرية سنة 2014⁵

المجموع	60 سنة فما فوق			سنة 59-30			سنة 29-15			سنة 14-10					
	المجموع	نساء	رجال	المجموع	نساء	رجال	المجموع	نساء	رجال	المجموع	نساء	رجال			
12,5%	16,9%	8,0%	46,8%	60,2%	30,4%	9,8%	13,5%	6,0%	2,7%	2,6%	2,8%	0,8%	0,7%	0,9%	قابس المدينة
16,1%	21,6%	10,6%	57,0%	73,0%	41,6%	16,6%	23,9%	8,9%	3,2%	3,3%	3,0%	0,8%	1,0%	0,6%	قابس الغربية
9,2%	13,0%	5,3%	41,2%	59,2%	25,4%	8,4%	12,6%	3,8%	1,1%	1,2%	1,1%	0,7%	0,7%	0,8%	قابس الجنوبية
15,6%	21,7%	9,8%	69,8%	92,2%	49,3%	16,1%	25,7%	7,5%	3,0%	2,8%	3,1%	1,6%	1,0%	2,1%	غنوش
13,2%	18,7%	7,4%	53,6%	70,7%	35,6%	11,6%	18,1%	4,8%	2,2%	2,9%	1,5%	0,8%	0,7%	0,9%	المطوية
29,8%	38,1%	19,8%	82,7%	96,8%	69,2%	39,2%	55,8%	18,9%	2,5%	3,6%	1,2%	0,8%	0,7%	1,0%	منزل حبيب
22,4%	29,4%	15,1%	77,1%	91,8%	62,1%	24,5%	34,9%	13,1%	2,8%	3,2%	2,5%	1,0%	1,1%	1,0%	الحامة
32,5%	40,3%	23,3%	77,0%	92,4%	60,7%	29,6%	40,5%	15,5%	4,9%	4,3%	5,6%	1,2%	2,4%	0,0%	مطماطة
29,5%	37,5%	19,9%	77,4%	91,9%	62,1%	28,9%	41,3%	12,6%	4,0%	4,2%	3,7%	2,4%	2,5%	2,2%	مطماطة الجديدة
24,2%	31,9%	15,2%	74,9%	91,0%	57,2%	25,2%	36,6%	11,3%	4,3%	5,1%	3,3%	1,2%	1,3%	1,0%	مارث
17,7%	23,8%	11,2%	63,0%	79,1%	46,5%	17,7%	25,9%	8,6%	2,8%	3,1%	2,4%	1,0%	1,0%	1,0%	الولاية
19,3%	25,6%	12,8%	60,2%	75,6%	44,2%	19,9%	27,8%	11,6%	4,8%	5,6%	3,9%	1,6%	1,6%	1,6%	الوطني

⁵ الموافق للمؤشر (1-6-4) ضمن أهداف التنمية المستدامة



ويأتي رصد مؤشر نسبة الأمية في إطار متابعة الهدف (4) من أهداف التنمية المستدامة بغاية "ضمان أن يلم جميع الشباب ونسبة كبيرة من الكبار، رجالاً ونساء على حد سواء، بالقراءة والكتابة والحساب بحلول عام 2030" (الغاية 6-4).

وبالرجوع إلى الهيكلة العمرية للأميين، يرتفع التوزيع النسبي للنساء الأميات بالفئة العمرية (30-59 سنة) ليصل إلى 50.9% مقابل 35.1% لدى الرجال الأميين. وينسحب هذا المشهد عموماً بكافة المعتمديات، حيث تصل الفجوة بين الجنسين إلى حدود 23.9 نقطة لفائدة النساء بالفئة العمرية (30-59 سنة) بمعتمدية مطماطة الجديدة و22.9 نقطة بمعتمدية منزل حبيب.

رسم 9-2: فجوات النوع الاجتماعي في التوزيع النسبي بين النساء والرجال الأميين (10 سنوات فما فوق) حسب الفئة العمرية سنة 2014

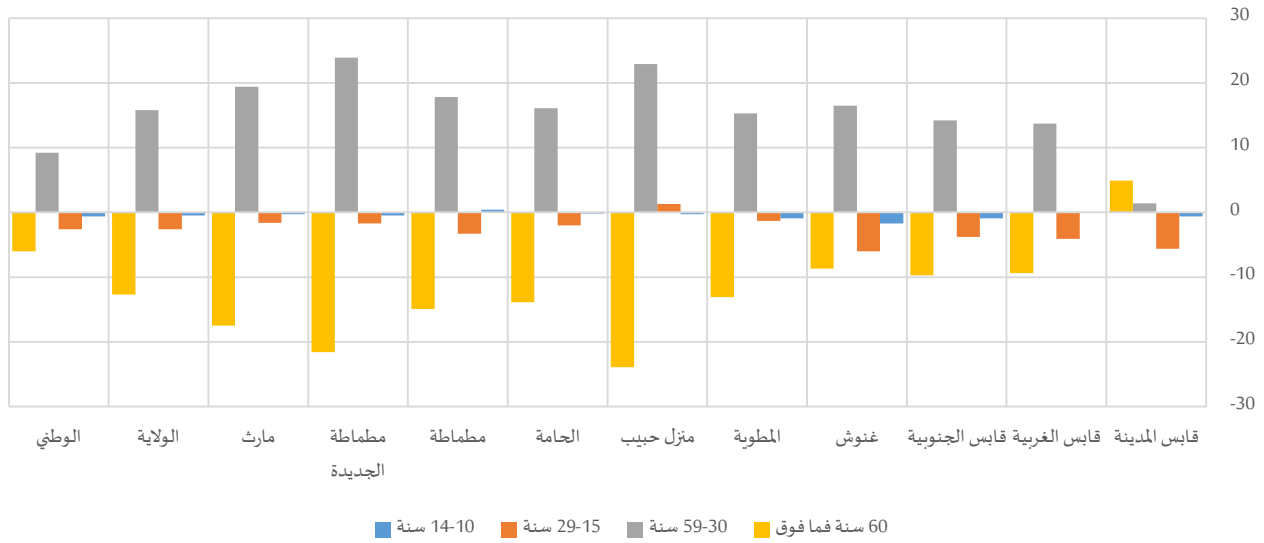

جدول 12-2: الأميين (10 سنوات فما فوق) حسب الفئة العمرية سنة 2014

المجموع	التوزيع النسبي														
	60 سنة فما فوق			سنة 59-30			سنة 29-15			سنة 14-10					
المجموع	نساء	رجال	المجموع	نساء	رجال	المجموع	نساء	رجال	المجموع	نساء	رجال	المجموع	نساء	رجال	
4891	3374	1517	54,8%	56,3%	51,4%	38,8%	39,2%	37,8%	5,9%	4,2%	9,8%	0,5%	0,3%	0,9%	قابس المدينة
4250	2873	1377	44,6%	41,6%	51,0%	48,8%	53,3%	39,6%	6,1%	4,8%	8,9%	0,4%	0,4%	0,5%	قابس الغربية
5716	4062	1654	52,1%	49,3%	59,0%	43,2%	47,3%	33,1%	4,0%	2,9%	6,7%	0,7%	0,4%	1,3%	قابس الجنوبية
3364	2263	1101	46,5%	43,6%	52,3%	45,8%	51,2%	34,7%	6,7%	4,8%	10,8%	1,1%	0,5%	2,2%	غنوش
3042	2210	833	53,2%	49,6%	62,7%	41,1%	45,3%	30,0%	5,1%	4,7%	6,0%	0,6%	0,3%	1,2%	المطوية
2471	1722	749	40,6%	33,4%	57,3%	56,4%	63,3%	40,4%	2,7%	3,1%	1,8%	0,3%	0,2%	0,5%	منزل حبيب
13670	9133	4538	46,8%	42,1%	56,0%	48,6%	53,9%	37,8%	4,3%	3,6%	5,6%	0,4%	0,3%	0,5%	الحامة
1232	829	403	56,4%	51,5%	66,4%	39,5%	45,3%	27,5%	3,9%	2,8%	6,1%	0,2%	0,4%	0,0%	مطماطة الجديدة
3551	2470	1080	52,3%	45,7%	67,3%	43,3%	50,6%	26,7%	3,7%	3,2%	4,9%	0,6%	0,5%	1,0%	مارث
12634	8992	3642	47,1%	42,1%	59,6%	46,9%	52,5%	33,1%	5,6%	5,1%	6,7%	0,4%	0,3%	0,6%	الولاية
54822	37927	16895	48,6%	44,7%	57,4%	46,0%	50,9%	35,1%	4,9%	4,1%	6,7%	0,5%	0,3%	0,8%	الوطني
1755326	1178339	576988	42,9%	40,9%	46,9%	49,0%	52,0%	42,8%	7,4%	6,6%	9,2%	0,7%	0,5%	1,1%	

4-1-3- الشهادة العلمية

لا تمثل النساء بولاية قابس سوى 46.9% من مجموع حاملي الشهادات العلمية من خلال حوالي 33 ألف امرأة، وتنخفض هذه النسبة إلى حدود 42.3% بمعتمدية غنوش.

من خلال نوع الشهادة، تنسحب الفجوات بين الجنسين على المستوى الجهوي إلى المستوى المحلي، ففي حين ترتفع نسب النساء حاملات شهادات تعليم عالي من مجموع حاملات الشهادات العلمية مقارنة بالوضع لدى الرجال، تنعكس الصورة في صفوف حاملي شهادات التكوين. في هذا الإطار، ترتفع نسبة المتحصّلين على شهادة تعليم عالي في صفوف النساء بـ 13.8 نقطة على مستوى الولاية مقارنة بالرجال (تصل الفجوة إلى حدود 18.3 نقطة بمعتمدية مارث و 17.9 نقطة بمعتمدية مطماطة الجديدة، ويتقدم الرجال في نسب الحصول على شهادة تكوين بـ 10.7 نقطة (تبلغ الفجوة بين الجنسين 17.1 نقطة لفائدة الرجال بمعتمدية غنوش).

رسم 10-2: فجوات النوع الاجتماعي في التوزيع النسبي بين النساء والرجال أصحاب الشهادات حسب نوع الشهادة سنة 2014

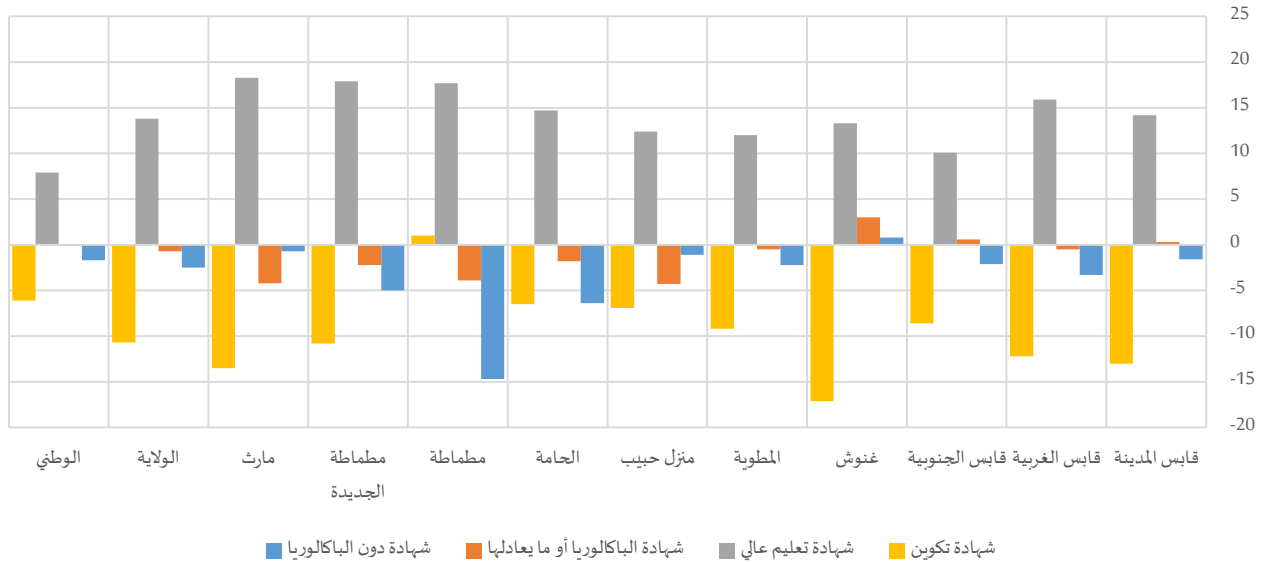

جدول 13-2: أصحاب الشهادات حسب نوع الشهادة سنة 2014

المجموع	التوزيع النسبي														
	شهادة تكوين			شهادة تعليم عالي			شهادة البكالوريا أو ما يعادلها			شهادة دون البكالوريا					
المجموع	نساء	رجال	المجموع	نساء	رجال	المجموع	نساء	رجال	المجموع	نساء	رجال	المجموع	نساء	رجال	
10686	5106	5580	40,6%	33,8%	46,8%	36,3%	43,7%	29,5%	9,4%	9,6%	9,3%	13,6%	12,8%	14,4%	قابس المدينة
6990	3152	3838	51,3%	44,6%	56,8%	27,6%	36,3%	20,4%	8,1%	7,8%	8,3%	13,0%	11,2%	14,5%	قابس الغربية
20085	9463	10621	40,2%	35,6%	44,2%	42,2%	47,6%	37,5%	10,0%	10,3%	9,7%	7,6%	6,5%	8,6%	قابس الجنوبية
3426	1449	1977	51,9%	42,0%	59,1%	33,5%	41,2%	27,9%	8,6%	10,3%	7,3%	6,0%	6,5%	5,7%	غنوش
5949	2841	3108	41,5%	36,7%	45,9%	33,7%	40,0%	28,0%	7,2%	7,0%	7,5%	17,6%	16,4%	18,6%	المطوية
703	346	358	34,9%	31,4%	38,3%	54,4%	60,7%	48,3%	8,0%	5,8%	10,1%	2,7%	2,1%	3,2%	منزل حبيب
11613	5722	5891	32,2%	28,9%	35,4%	46,4%	53,9%	39,2%	6,9%	6,0%	7,8%	14,5%	11,2%	17,6%	الحامة
453	240	213	46,9%	47,3%	46,3%	31,8%	40,1%	22,4%	8,0%	6,2%	10,1%	13,3%	6,4%	21,1%	مطماطة
1730	829	901	40,5%	34,9%	45,7%	40,8%	50,1%	32,2%	8,1%	7,0%	9,2%	10,6%	8,0%	13,0%	مطماطة الجديدة
7718	3412	4306	46,8%	39,3%	52,8%	38,4%	48,6%	30,3%	11,2%	8,9%	13,1%	3,6%	3,2%	3,9%	مارث
69355	32561	36794	41,5%	35,8%	46,5%	39,0%	46,3%	32,5%	8,9%	8,6%	9,3%	10,6%	9,3%	11,8%	الولاية
1975081	916038	1059043	25,6%	22,4%	28,5%	45,6%	49,9%	42,0%	11,7%	11,7%	11,8%	17,0%	16,1%	17,8%	الوطني

4-1-3-1- أصحاب شهادت التعليم العالی

عدديا، تُمثل النساء صاحبات شهادت التعليم العالی 46.3% من مجموع حاملي شهادت التعليم العالی بولاية قابس. وترتفع هذه النسبة إلى حدود 60.7% بمعتمدية منزل حبيب. ويبرز توزيع أصحاب شهادت التعليم العالی حسب الاختصاص فوارق بين الجنسين متمثلة أساسا في نسب المتحصلين على الأستاذية أو الإجازة في الآداب والعلوم الإنسانية (حيث تتقدم النساء بـ 8.3 نقطة على الرجال على مستوى ولاية قابس وتصل إلى حدود 12.3 نقطة بمعتمدية مطماطة)، وفي نسب المتحصلين على شهادة الهندسة (ناهزت نسبة المهندسات من مجموع صاحبات شهادت التعليم العالی 2.5% بولاية قابس مقابل 9.5% في صفوف الرجال، ووصلت الفجوة بين الجنسين إلى حدود 9.4 نقطة لفائدة الرجال بمعتمدية قابس الجنوبية).

رسم 11-2: فجوات النوع الاجتماعي في التوزيع النسبي بين النساء والرجال أصحاب شهادت التعليم العالی حسب الاختصاص سنة 2014

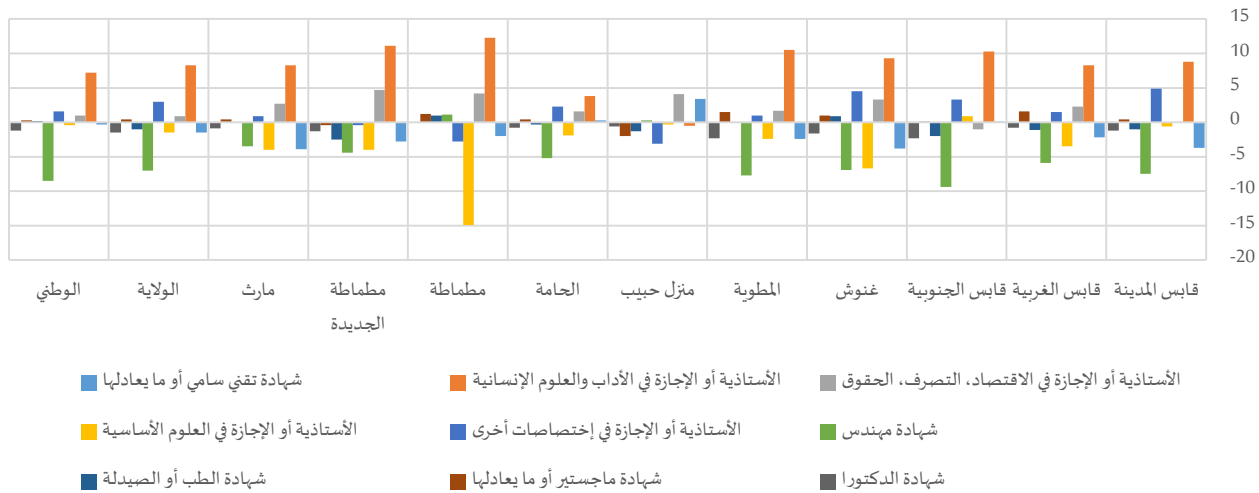

جدول 14-2: أصحاب شهادت التعليم العالی حسب الاختصاص سنة 2014

التوزيع النسبي															قابس المدينة
الأستاذية أو الإجازة في إختصاصات أخرى			الأستاذية أو الإجازة في العلوم الأساسية			الأستاذية أو الإجازة في الاقتصاد، التصريف، الحقوق			الأستاذية أو الإجازة في الآداب والعلوم الإنسانية			شهادة تقني سامي أو ما يعادلها			
المجموع	نساء	رجال	المجموع	نساء	رجال	المجموع	نساء	رجال	المجموع	نساء	رجال	المجموع	نساء	رجال	
33,8%	35,9%	31,0%	4,6%	4,4%	5,0%	15,7%	15,7%	15,7%	15,2%	19,0%	10,2%	13,7%	12,2%	15,9%	
28,9%	29,5%	28,0%	9,9%	8,5%	12,0%	15,6%	16,5%	14,2%	15,6%	19,0%	10,7%	16,4%	15,5%	17,7%	
20,0%	21,5%	18,2%	8,0%	8,5%	7,6%	13,9%	13,4%	14,4%	17,0%	21,8%	11,5%	19,1%	19,1%	19,0%	
23,3%	25,4%	20,9%	15,3%	12,1%	18,8%	9,3%	10,9%	7,6%	20,6%	25,1%	15,8%	16,8%	15,0%	18,8%	
18,6%	19,0%	18,0%	17,0%	16,0%	18,4%	12,9%	13,7%	12,0%	18,0%	22,6%	12,1%	16,4%	15,3%	17,7%	
40,0%	38,6%	41,7%	10,7%	10,6%	10,9%	13,5%	15,3%	11,2%	27,5%	27,3%	27,8%	3,8%	5,3%	1,9%	
31,3%	32,3%	30,0%	9,8%	9,0%	10,9%	9,8%	10,5%	8,9%	19,4%	21,0%	17,2%	19,5%	19,6%	19,3%	
34,1%	33,2%	36,0%	13,2%	8,3%	23,2%	18,2%	19,6%	15,4%	25,1%	29,2%	16,9%	5,1%	4,4%	6,4%	
34,7%	34,5%	34,9%	9,0%	7,3%	11,3%	13,1%	15,0%	10,3%	18,3%	22,9%	11,8%	13,9%	12,7%	15,5%	
23,9%	24,3%	23,4%	10,6%	8,9%	12,9%	11,5%	12,7%	10,0%	25,9%	29,5%	21,2%	20,0%	18,3%	22,2%	
26,1%	27,4%	24,4%	9,4%	8,7%	10,2%	12,9%	13,3%	12,4%	18,5%	22,2%	13,9%	17,6%	16,9%	18,4%	
20,9%	21,7%	20,1%	6,3%	6,1%	6,5%	17,3%	17,8%	16,8%	15,6%	19,2%	12,0%	18,0%	17,9%	18,2%	



المجموع	التوزيع النسبي														المدينة	
	شهادة الدكتوراه			شهادة ماجستير أو ما يعادلها			شهادة الطب أو الصيدلة			شهادة مهندس			المجموع	نساء		رجال
	المجموع	نساء	رجال	المجموع	نساء	رجال	المجموع	نساء	رجال	المجموع	نساء	رجال				
3880	2234	1646	1,1%	0,6%	1,8%	7,1%	7,2%	6,8%	2,2%	1,8%	2,8%	6,5%	3,3%	10,8%	قابس المدينة	
1926	1143	783	1,4%	1,1%	1,9%	5,8%	6,5%	4,9%	1,8%	1,3%	2,4%	4,5%	2,1%	8,0%	قابس الغربية	
8480	4502	3978	3,2%	2,1%	4,4%	7,5%	7,5%	7,4%	3,5%	2,6%	4,6%	7,9%	3,5%	12,9%	قابس الجنوبية	
1148	597	551	1,7%	0,9%	2,5%	5,2%	5,7%	4,7%	2,5%	2,9%	2,0%	5,3%	2,0%	8,9%	غنوش	
2006	1135	871	2,6%	1,6%	3,9%	7,2%	7,9%	6,4%	1,2%	1,2%	1,2%	6,1%	2,7%	10,4%	المطوية	
383	210	173	0,3%	0,0%	0,6%	1,9%	1,0%	3,0%	1,1%	0,5%	1,8%	1,3%	1,5%	1,2%	منزل حبيب	
5393	3085	2308	0,7%	0,3%	1,1%	3,4%	3,6%	3,2%	1,9%	1,8%	2,1%	4,1%	1,9%	7,1%	الحامة	
144	96	48	0,0%	0,0%	0,0%	2,9%	3,3%	2,1%	0,7%	1,0%	0,0%	0,7%	1,1%	0,0%	مطماطة	
706	416	290	1,3%	0,8%	2,1%	5,4%	5,3%	5,7%	1,2%	0,2%	2,7%	3,1%	1,3%	5,7%	مطماطة الجديدة	
2960	1658	1303	0,6%	0,2%	1,1%	3,8%	4,0%	3,6%	1,2%	1,2%	1,2%	2,3%	0,8%	4,3%	مارث	
27027	15076	11951	1,8%	1,1%	2,6%	5,8%	6,0%	5,6%	2,3%	1,9%	2,9%	5,6%	2,5%	9,5%	الولاية	
901195	456874	444321	2,6%	2,0%	3,2%	7,1%	7,2%	6,9%	3,9%	4,0%	3,8%	8,2%	4,0%	12,5%	الوطني	

1-3-2- أصحاب شهادات التكوين

يتأثر توزيع أصحاب شهادات التكوين بين النساء والرجال وفقا لما توفره المؤسسات المختصة في التكوين من آفاق واختصاصات لكل منهم. في هذا الإطار، لا تمثل النساء سوى 40.5% من مجموع أصحاب شهادات التكوين بولاية قابس، أي ما يناهز 11.5 ألف امرأة. وتتدنى هذه النسبة إلى حدود 34.1% بمعتمدية غنوش.

ووفقا لاختصاص التكوين، ترتفع نسب إمتلاك شهادات تكوين BTP أو CAP في صفوف الرجال من بين مجموع الرجال أصحاب شهادات تكوين مقارنة بما هو الشأن في صفوف النساء بجل معتمديات ولاية قابس مع تسجيل بعض الاختلافات في حدة الفوارق، في حين يتم ملاحظة ضعف الفجوة في شهادة BTS.

وقد عرفت معتمدية مطماطة أهم الفجوات بين الجنسين في صفوف المتحصلين على شهادة الكفاءة المهنية CAP، إذ بلغت الفجوة 24.8 نقطة لفائدة النساء. من جهة أخرى، سجلت نفس المعتمدية فجوة بـ 15.8 نقطة لفائدة الرجال في اختصاص شهادة مؤهل تقني مهني BTP.

رسم 2-12: فجوات النوع الاجتماعي في التوزيع النسبي بين النساء والرجال أصحاب شهادات التكوين حسب الاختصاص سنة 2014

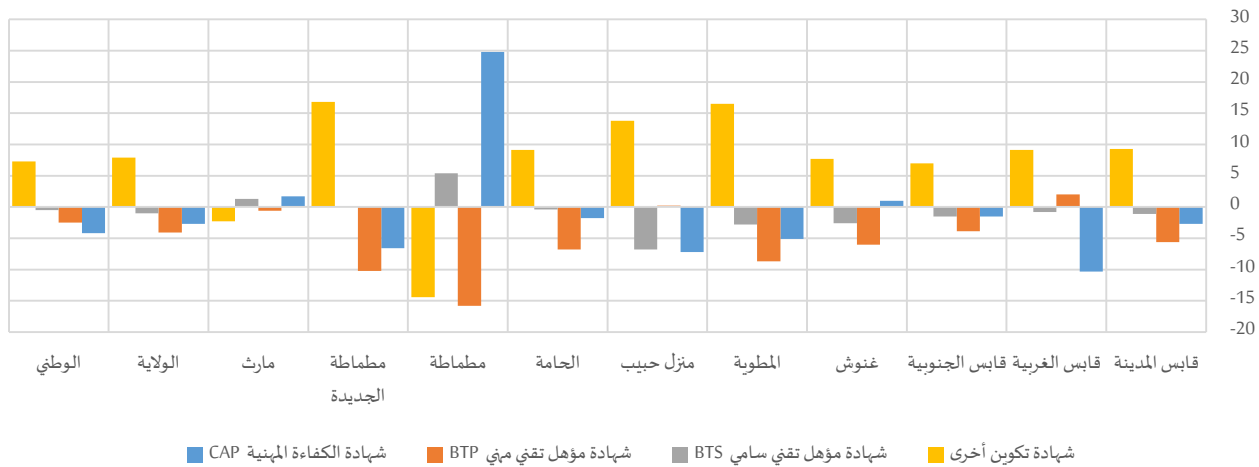

جدول 2-15: أصحاب شهادت التكوين حسب الاختصاص سنة 2014

المجموع	التوزيع النسبي														
	شهادة تكوين أخرى			شهادة مؤهل تقني سامي			شهادة مؤهل تقني مهني			شهادة الكفاءة المهنية					
	المجموع	نساء	رجال	المجموع	نساء	رجال	المجموع	نساء	رجال	المجموع	نساء	رجال			
4326	1721	2605	39,9%	45,5%	36,2%	8,7%	8,0%	9,1%	20,9%	17,5%	23,1%	30,6%	28,9%	31,6%	قابس المدینة
3576	1402	2174	44,4%	50,0%	40,9%	4,8%	4,3%	5,1%	15,2%	16,4%	14,4%	35,6%	29,3%	39,6%	قابس الغربية
8053	3359	4694	38,0%	42,1%	35,1%	8,6%	7,7%	9,2%	25,5%	23,2%	27,1%	27,9%	27,0%	28,5%	قابس الجنوبية
1771	604	1167	25,4%	30,5%	22,8%	9,1%	7,4%	10,0%	22,3%	18,3%	24,3%	43,2%	43,8%	42,8%	غنوش
2465	1041	1424	39,6%	49,1%	32,6%	10,2%	8,6%	11,4%	22,6%	17,6%	26,3%	27,6%	24,7%	29,8%	المطوية
246	109	137	54,2%	61,9%	48,1%	10,2%	6,4%	13,2%	18,5%	18,6%	18,4%	17,1%	13,1%	20,3%	منزل حبيب
3735	1650	2085	39,6%	44,7%	35,6%	9,8%	9,6%	10,0%	16,9%	13,1%	19,9%	33,7%	32,7%	34,5%	الحامة
211	112	99	45,3%	38,6%	53,0%	3,9%	6,4%	1,0%	13,6%	6,3%	22,1%	37,1%	48,7%	23,9%	مطاطة
698	286	412	46,2%	56,1%	39,3%	8,9%	9,0%	8,9%	15,8%	9,8%	20,0%	29,1%	25,2%	31,8%	مطاطة الجديدة
3599	1332	2267	42,8%	41,4%	43,7%	8,7%	9,5%	8,2%	21,4%	21,0%	21,6%	27,1%	28,2%	26,5%	مارث
28679	11616	17063	39,7%	44,4%	36,5%	8,5%	7,9%	8,9%	21,0%	18,6%	22,7%	30,8%	29,2%	31,9%	الولاية
505095	204082	301013	36,0%	40,3%	33,0%	12,3%	12,0%	12,5%	22,0%	20,5%	23,0%	29,7%	27,2%	31,4%	الوطني

2-4- استعمال وسائل تكنولوجیا المعلومات والاتصال (3 سنوات فما فوق)

1-2-4- استعمال الحاسوب

بلغت نسبة استعمال الحاسوب بولاية قابس بالنسبة للفئة العمرية (3 سنوات فما فوق) حوالي 47.2%، مقابل 45.1% على المستوى الوطني. وشهدت نسبة إقبال النساء (3 سنوات فما فوق) على استعمال الحاسوب على مستوى ولاية قابس انخفاضا طفيفا بـ 2 نقطة مقارنة بالنساء. ووصلت الفجوة إلى حدود 6.8 نقطة لفائدة الرجال بمعتمدية غنوش، في حين رجحت الكفة لصالح النساء مقارنة بالرجال بمعتمدية منزل حبيب من خلال تسجيل فوارق بـ 5.6 نقطة.

رسم 2-13: فجوات النوع الاجتماعي في نسبة استعمال الحاسوب (3 سنوات فما فوق) بين النساء والرجال سنة 2014

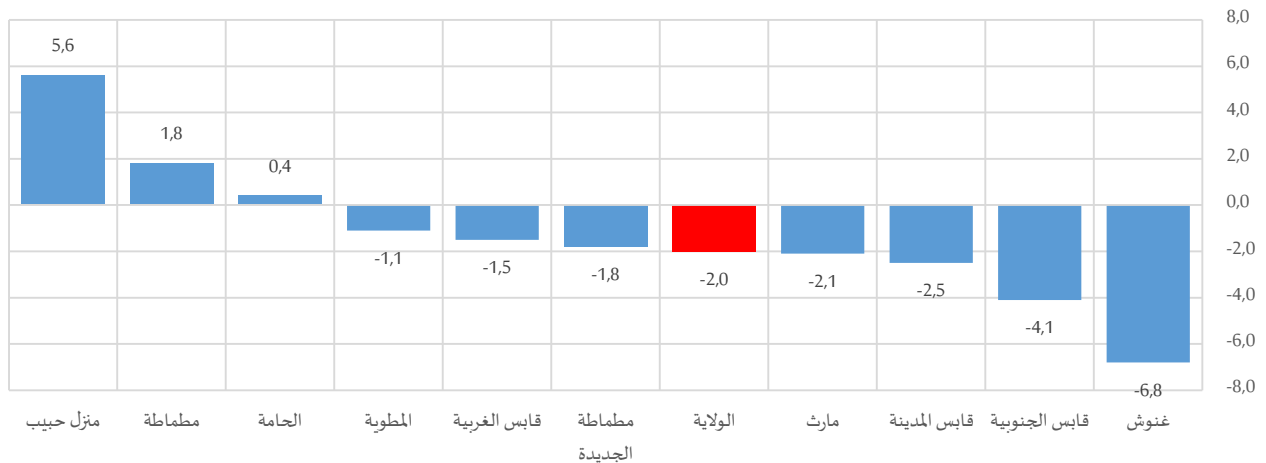

ومتابعة للهدف (4) من أهداف التنمية المستدامة وتحديدًا الغاية (4-4) المتمثلة في "الزيادة بنسبة كبيرة في عدد الشباب والكبار الذين تتوافر لديهم المهارات المناسبة، بما في ذلك المهارات التقنية والمهنية، للعمل وشغل وظائف لائقة



ولمباشرة الأعمال الحرة بحلول عام 2030"، ناهزت نسبة استعمال الحاسوب للفئة العمرية (15-29 سنة) 65.7% بولاية قابس، و35.3% في صفوف الكهول (30-59 سنة).

محليا، ترتفع نسب استعمال الحاسوب عموما لدى الرجال بكل الفئات العمرية مقارنة بالنساء، وتتعدى الفجوة بين الجنسين حدود الـ10 نقاط لفائدة الرجال على غرار ما تشهده معتمدية غنوش بالفئة العمرية (30-59 سنة).

رسم 2-14: فجوات النوع الاجتماعي في نسبة استعمال الحاسوب (3 سنوات فما فوق) بين النساء والرجال حسب الفئة العمرية سنة 2014

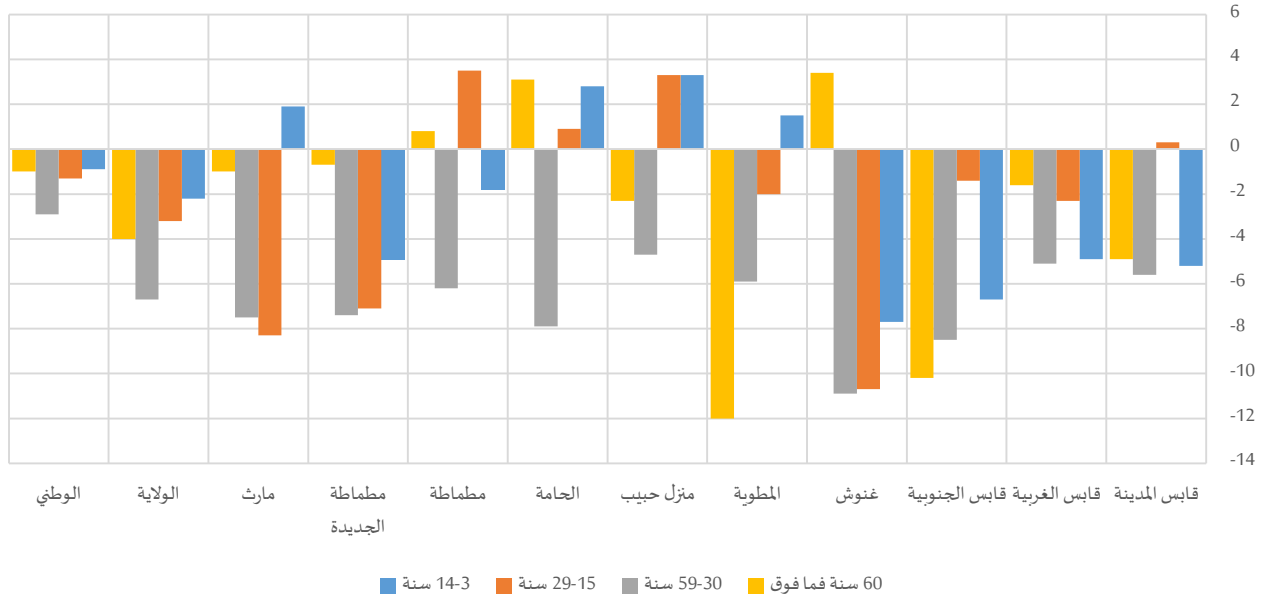

جدول 2-16: نسبة استعمال الحاسوب (3 سنوات فما فوق) حسب الفئة العمرية سنة 2014⁶

المجموع	60 سنة فما فوق			59-30 سنة			29-15 سنة			14-3 سنة					
	المجموع	نساء	رجال	المجموع	نساء	رجال	المجموع	نساء	رجال	المجموع	نساء	رجال			
52,5%	51,2%	53,7%	17,3%	14,4%	19,3%	40,9%	38,0%	43,6%	75,2%	75,4%	75,1%	61,3%	58,6%	63,8%	قابس المدينة
47,5%	46,7%	48,2%	11,0%	9,9%	11,5%	31,2%	28,5%	33,6%	68,7%	67,5%	69,8%	57,9%	55,4%	60,3%	قابس الغربية
58,7%	56,6%	60,7%	22,4%	15,5%	25,7%	48,2%	43,9%	52,4%	80,0%	79,3%	80,7%	59,6%	56,1%	62,8%	قابس الجنوبية
37,7%	34,0%	40,8%	13,1%	16,1%	12,7%	24,3%	17,9%	28,8%	54,7%	49,4%	60,1%	37,6%	33,6%	41,3%	غنوش
47,2%	46,7%	47,8%	14,4%	6,3%	18,3%	34,7%	31,6%	37,5%	65,4%	64,4%	66,4%	55,7%	56,5%	55,0%	المطوية
36,8%	39,7%	34,1%	7,4%	5,3%	7,6%	23,7%	20,9%	25,6%	54,0%	55,4%	52,1%	31,2%	32,9%	29,6%	منزل حبيب
44,6%	44,8%	44,4%	14,6%	17,2%	14,1%	33,2%	28,8%	36,7%	60,9%	61,3%	60,4%	41,5%	42,9%	40,1%	الحامة
25,5%	26,4%	24,6%	2,4%	3,1%	2,3%	14,4%	11,2%	17,4%	38,0%	39,5%	36,0%	35,9%	35,0%	36,8%	مطمطة الجديدة
38,6%	37,7%	39,5%	6,7%	6,1%	6,8%	23,4%	19,5%	26,9%	59,0%	55,9%	63,0%	43,1%	40,4%	45,3%	مارث
38,6%	37,5%	39,6%	12,6%	11,8%	12,8%	25,8%	21,8%	29,3%	56,0%	52,2%	60,5%	39,3%	40,3%	38,4%	الولاية
47,2%	46,2%	48,2%	16,0%	13,2%	17,2%	35,3%	31,8%	38,5%	65,7%	64,2%	67,4%	49,2%	48,1%	50,3%	الوطني
45,1%	45,0%	45,2%	21,1%	20,4%	21,4%	36,4%	34,9%	37,8%	61,3%	60,6%	61,9%	45,1%	44,6%	45,5%	

⁶ الموافق للمؤشر (1-4-4) ضمن أهداف التنمية المستدامة

جدول 2-17: مستعملي الحاسوب (3 سنوات فما فوق) حسب الفئة العمرية سنة 2014

المجموع	التوزيع النسبي														
	60 سنة فما فوق			59-30 سنة			29-15 سنة			14-3 سنة					
	المجموع	رجال	نساء	المجموع	رجال	نساء	المجموع	رجال	نساء	المجموع	رجال	نساء			
20287	9641	10646	2,6%	1,9%	3,2%	35,0%	33,4%	36,5%	39,1%	42,0%	36,5%	23,3%	22,7%	23,8%	قابس المدينة
11939	5547	6392	1,3%	0,8%	1,8%	27,3%	25,0%	29,3%	45,5%	48,4%	43,0%	25,9%	25,8%	25,9%	قابس الغربية
37380	17339	20041	2,5%	1,2%	3,7%	34,9%	33,7%	35,9%	43,1%	45,9%	40,7%	19,5%	19,2%	19,7%	قابس الجنوبية
8050	3287	4763	1,1%	0,4%	1,6%	24,2%	18,3%	28,3%	50,0%	55,3%	46,4%	24,7%	26,0%	23,7%	غنوش
10701	5085	5616	1,9%	0,6%	3,1%	30,9%	28,2%	33,3%	41,8%	45,2%	38,7%	25,4%	26,0%	24,9%	المطوية
2458	1269	1189	0,6%	0,1%	1,2%	20,9%	14,2%	28,0%	56,4%	63,5%	48,9%	22,0%	22,2%	21,8%	منزل حبيب
24169	11284	12885	1,1%	0,5%	1,7%	28,2%	23,4%	32,3%	50,6%	54,6%	47,1%	20,1%	21,5%	18,8%	الحامة
727	363	364	0,7%	0,3%	1,1%	22,9%	17,0%	28,8%	48,9%	56,3%	41,5%	27,5%	26,4%	28,7%	مطماطة
3711	1742	1969	1,0%	0,3%	1,5%	23,9%	19,9%	27,3%	51,1%	58,0%	45,0%	24,0%	21,7%	26,1%	مطماطة الجديدة
17310	8177	9133	1,5%	0,5%	2,3%	26,2%	21,8%	30,2%	50,4%	54,4%	46,8%	21,9%	23,3%	20,7%	مارث
136733	63735	72998	1,8%	0,9%	2,6%	30,4%	27,4%	33,0%	45,8%	49,3%	42,7%	22,0%	22,3%	21,7%	الولاية
3769878	1760271	2009607	2,8%	1,8%	3,6%	33,5%	31,4%	35,2%	42,4%	44,9%	40,2%	21,4%	21,9%	20,9%	الوطني

4-2-2- النفاذ إلى الإنترنت

في إطار متابعة "تعزيز وسائل التنفيذ وتنشيط الشراكة العالمية من أجل التنمية المستدامة"، الهدف (17) من أهداف التنمية المستدامة، وتحديد الغاية (17-8) المتمثلة في "التفعيل الكامل لبنك التكنولوجيا وآلية بناء القدرات في مجالات العلم والتكنولوجيا والابتكار لصالح أقل البلدان نمواً بحلول عام 2017، وتعزيز استخدام التكنولوجيات التمكينية، ولا سيما تكنولوجيا المعلومات والاتصالات"، بلغت نسبة استعمال الإنترنت بولاية قابس بالنسبة للفئة العمرية (3 سنوات فما فوق) حوالي 45.9%، مقابل 44.2% على المستوى الوطني. لكن لم تتجاوز هذه النسبة 26.3% و33.2% بكل من معتمدية مطماطة ومعتمدية منزل حبيب على التوالي.

بالنسبة للفجوة بين الجنسين في نسب استعمال الإنترنت للفئة العمرية (3 سنوات فما فوق)، يتقدم الرجال على النساء بجل معتمديات ولاية قابس، وتصل الفجوة إلى حدود 7.2 نقطة لفائدة الرجال بمعتمدية غنوش مقابل بلوغها 3.9 نقطة لفائدة النساء بمعتمدية منزل حبيب المعتمدية الوحيدة التي تفوق فيها النسبة لدى النساء مقارنة بالرجال.

رسم 2-15: فجوات النوع الاجتماعي في نسبة استعمال الإنترنت (3 سنوات فما فوق) بين النساء والرجال سنة 2014

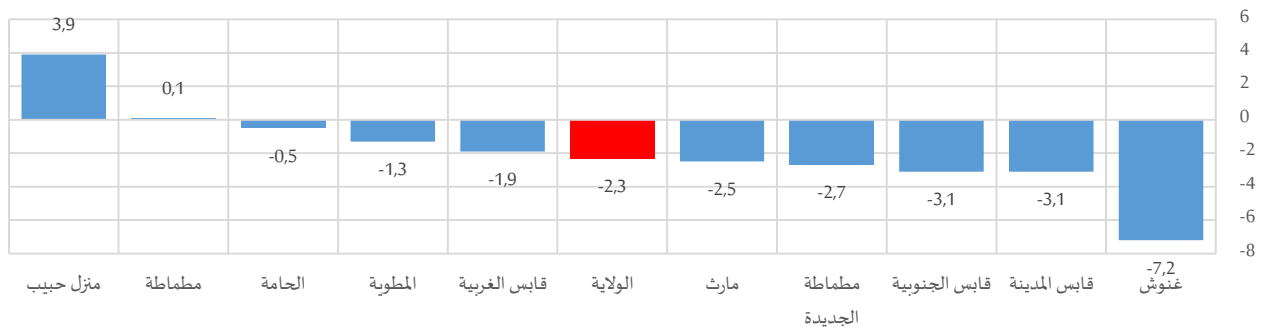

وتتفاوت حدة الفوارق بين الجنسين في نسب استعمال الإنترنت بين المعتمديات حسب الفئات العمرية دون أن تفوق الفجوات الـ 11 نقاط. وقد رُصدت أعلى الفجوات بكل من معتمدية غنوش ومعتمدية مطماطة الجديدة من خلال تقدم نسبة استعمال الإنترنت عند الرجال بـ 11.0 نقطة للفئة العمرية (15-29 سنة) بكل منهما.



رسم 16-2: فجوات النوع الاجتماعي في نسبة استعمال الانترنت (3 سنوات فما فوق) بين النساء والرجال حسب الفئة العمرية سنة

2014

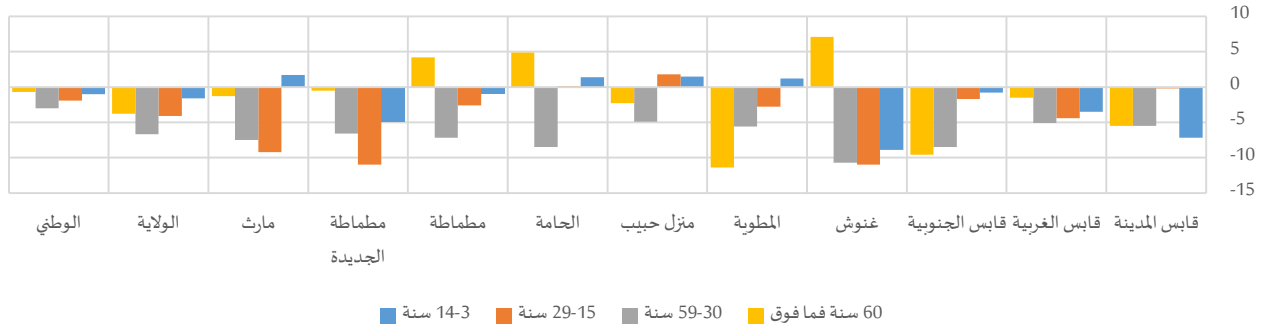

جدول 18-2: نسبة استعمال الانترنت (3 سنوات فما فوق) حسب الفئة العمرية سنة 2014⁷

المجموع	60 سنة فما فوق			59-30 سنة			29-15 سنة			14-3 سنة					
	المجموع	نساء	رجال	المجموع	نساء	رجال	المجموع	نساء	رجال	المجموع	نساء	رجال			
51,3%	49,7%	52,8%	17,0%	13,8%	19,3%	40,0%	37,2%	42,7%	74,5%	74,4%	74,6%	58,6%	54,9%	62,1%	قابس المدينة
47,1%	46,1%	48,0%	11,1%	10,1%	11,6%	31,3%	28,6%	33,7%	70,2%	68,1%	72,5%	53,1%	51,3%	54,8%	قابس الغربية
57,2%	55,6%	58,7%	22,3%	15,8%	25,4%	47,8%	43,5%	52,0%	79,9%	79,0%	80,7%	52,6%	52,2%	53,0%	قابس الجنوبية
36,1%	32,1%	39,3%	13,6%	19,8%	12,7%	23,5%	17,3%	28,0%	53,6%	48,1%	59,1%	33,5%	28,9%	37,8%	غنوش
45,6%	44,9%	46,2%	14,0%	6,3%	17,7%	33,8%	30,9%	36,5%	64,6%	63,3%	66,1%	51,0%	51,6%	50,4%	المطوية
33,2%	35,3%	31,4%	7,4%	5,3%	7,6%	23,1%	20,1%	25,0%	50,8%	51,6%	49,8%	23,1%	23,9%	22,4%	منزل حبيب
42,9%	42,6%	43,1%	14,4%	18,4%	13,5%	32,2%	27,5%	36,0%	60,1%	60,2%	60,1%	36,5%	37,2%	35,8%	الحامة
26,3%	26,4%	26,3%	2,4%	5,9%	1,7%	15,9%	12,1%	19,3%	42,7%	41,5%	44,1%	29,6%	29,1%	30,0%	مطمطاة الجديدة
38,6%	37,2%	39,9%	8,8%	8,4%	8,9%	24,6%	21,1%	27,7%	60,0%	55,2%	66,2%	38,8%	36,1%	41,0%	مارت
37,9%	36,6%	39,1%	12,5%	11,5%	12,8%	25,7%	21,7%	29,2%	56,2%	52,0%	61,2%	35,6%	36,5%	34,8%	الولاية
44,2%	43,9%	44,4%	20,8%	20,3%	21,0%	35,9%	34,3%	37,3%	61,1%	60,1%	62,0%	41,9%	41,4%	42,4%	الوطني

جدول 19-2: مستعملي الانترنت (3 سنوات فما فوق) حسب الفئة العمرية سنة 2014

المجموع	التوزيع النسبي														
	60 سنة فما فوق			59-30 سنة			29-15 سنة			14-3 سنة					
المجموع	نساء	رجال	المجموع	نساء	رجال	المجموع	نساء	رجال	المجموع	نساء	رجال	المجموع	نساء	رجال	
19844	9368	10477	2,6%	1,8%	3,3%	35,1%	33,6%	36,4%	39,6%	42,6%	36,8%	22,8%	21,9%	23,5%	قابس المدينة
11821	5468	6353	1,3%	0,8%	1,8%	27,7%	25,5%	29,6%	47,0%	49,5%	44,9%	24,0%	24,3%	23,7%	قابس الغربية
36401	17033	19368	2,6%	1,3%	3,8%	35,6%	34,0%	36,9%	44,2%	46,5%	42,1%	17,7%	18,1%	17,2%	قابس الجنوبية
7695	3101	4594	1,2%	0,5%	1,6%	24,6%	18,7%	28,5%	51,2%	57,1%	47,3%	23,0%	23,7%	22,5%	غنوش
10330	4898	5432	1,9%	0,6%	3,1%	31,2%	28,6%	33,5%	42,8%	46,2%	39,8%	24,1%	24,7%	23,6%	المطوية
2221	1128	1093	0,7%	0,1%	1,3%	22,5%	15,4%	29,8%	58,8%	66,4%	50,9%	18,1%	18,1%	18,0%	منزل حبيب
23233	10742	12491	1,2%	0,6%	1,7%	28,4%	23,5%	32,6%	52,1%	56,4%	48,4%	18,3%	19,6%	17,3%	الحامة
752	363	389	0,7%	0,6%	0,8%	24,4%	18,4%	29,9%	53,1%	59,1%	47,5%	21,9%	21,9%	21,9%	مطمطاة الجديدة
3710	1720	1990	1,3%	0,5%	2,0%	25,0%	21,8%	27,8%	52,1%	58,1%	46,8%	21,6%	19,6%	23,3%	مارت
16971	7970	9001	1,5%	0,5%	2,3%	26,7%	22,3%	30,6%	51,6%	55,6%	48,1%	20,3%	21,6%	19,1%	الولاية
132979	61792	71187	1,9%	1,0%	2,7%	30,9%	27,9%	33,4%	46,9%	50,3%	43,9%	20,4%	20,8%	20,0%	الوطني
3688896	1716920	1971977	2,8%	1,8%	3,6%	33,7%	31,7%	35,4%	43,2%	45,6%	41,1%	20,3%	20,8%	19,9%	

⁷ الموافق للمؤشر (1-8-17) ضمن أهداف التنمية المستدامة

المحور الثالث: مشاركة المرأة في النشاط الاقتصادي ومكانتها في القوة العاملة

في إطار متابعة تعزيز النمو الاقتصادي المطرد والشامل للجميع والمستدام (الهدف 8) من أهداف التنمية المستدامة) وتحديد الوضع الاقتصادي للشباب بين 15 و24 سنة، بلغت النسبة المئوية للذين هم خارج دائرة التعليم والعمالة والتدريب حوالي 28.4% على الصعيد الجهوي (مقابل 27.4% وطنيا)، وتراوح بين 18.0% (معتمدية قابس الجنوبية) و43.8% (معتمدية مطماطة) بين مختلف معتمديات ولاية قابس. وعموما، ترتفع هذه النسبة في صفوف النساء بفارق ناهز 6.0 نقطة جهويا (ليصل إلى حدود 28.0 نقطة لصالح النساء بمعتمدية غنوش).

جدول 1-3: السكان (15-24 سنة) حسب الوضع الاقتصادي سنة 2014⁸

المجموع	التوزيع النسبي														
	العاطلين			غير النشطين						المشغلين					
				غير النشطين الآخرين			الطلبة والمتكويين								
المجموع	نساء	رجال	المجموع	نساء	رجال	المجموع	نساء	رجال	المجموع	نساء	رجال	المجموع	نساء	رجال	
7117	3549	3567	11,4%	8,1%	14,6%	13,9%	15,8%	12,1%	61,4%	69,1%	53,8%	13,3%	7,1%	19,5%	قابس المدينة
5215	2582	2632	11,1%	8,4%	13,8%	17,4%	22,7%	12,2%	53,3%	60,5%	46,2%	18,2%	8,3%	27,8%	قابس الغربية
13812	6675	7138	8,9%	7,7%	10,0%	9,1%	10,9%	7,4%	71,1%	75,6%	66,9%	10,9%	5,8%	15,7%	قابس الجنوبية
4671	2322	2349	4,7%	3,5%	5,9%	28,1%	43,4%	13,0%	40,2%	45,8%	34,8%	26,9%	7,3%	46,3%	غنوش
4775	2487	2289	7,9%	6,2%	9,8%	18,5%	23,1%	13,6%	59,8%	65,1%	54,0%	13,7%	5,6%	22,6%	المطوية
1844	1032	812	7,1%	6,8%	7,6%	27,1%	35,2%	16,8%	42,9%	49,0%	35,1%	22,9%	9,0%	40,5%	منزل حبيب
13227	6586	6640	12,7%	10,3%	15,1%	15,7%	17,5%	13,9%	56,9%	66,3%	47,7%	14,7%	5,9%	23,3%	الحامة
651	362	289	6,8%	6,7%	6,9%	37,0%	40,7%	32,3%	43,7%	47,6%	38,7%	12,6%	5,0%	22,0%	مطماطة
2283	1234	1048	8,6%	7,1%	10,4%	26,9%	31,2%	21,9%	53,3%	56,3%	49,8%	11,1%	5,5%	17,8%	مطماطة الجديدة
10809	5771	5038	7,5%	5,4%	9,8%	31,9%	40,1%	22,6%	47,4%	49,4%	45,1%	13,2%	5,1%	22,5%	مارث
64403	32600	31802	9,4%	7,4%	11,5%	19,0%	24,0%	13,9%	56,9%	62,4%	51,3%	14,7%	6,2%	23,3%	الولاية
1775867	882853	893014	9,8%	7,8%	11,7%	17,6%	21,8%	13,5%	53,1%	57,3%	48,9%	19,6%	13,2%	25,9%	الوطني

رسم 1-3: فجوات النوع الاجتماعي في التوزيع النسبي بين النساء والرجال (15-24 سنة) حسب الوضع الاقتصادي سنة 2014

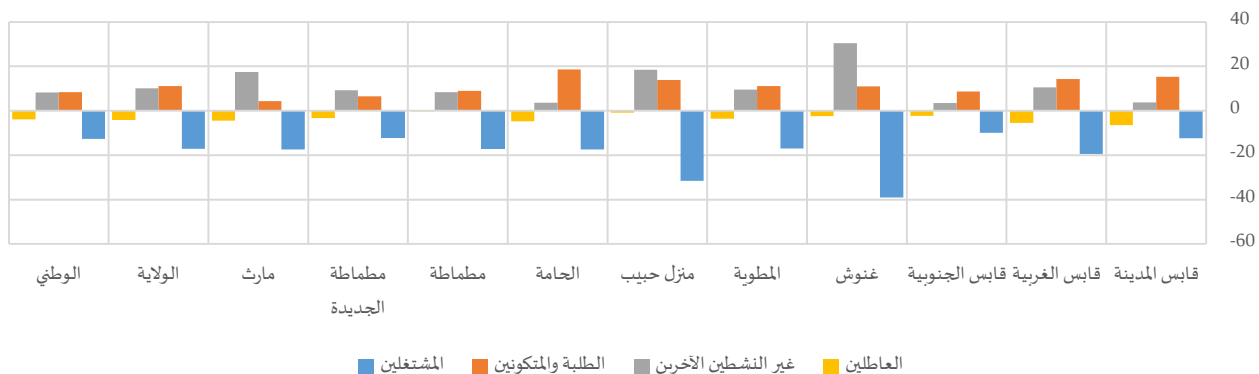

⁸ الموافق للمؤشر (1-6-8) ضمن أهداف التنمية المستدامة



بالنسبة للعاطلين والمشتغلين من السكان من الفئة العمرية (15-24 سنة)، كانت الفجوة بين الجنسين في التوزيع النسبي حسب الوضعيات الاقتصادية لهم لصالح الرجال في حين ارتفع التوزيع النسبي للنساء لدى الطالبات والمتكونات وغيرهن من غير النشيطات الأخريات (المهتمات أساسا بشؤون المنزل).

وباعتبار أنّ المشاركة النشيطة للمرأة والتقليص من الفجوة بينها وبين الرجل في جميع الميادين من العناصر الأساسية لدعم المنافسة وتطوير الاقتصاد، حققت المرأة في ولاية قابس خلال العشرية الماضية تطورا في نسبة النشاط قياسا بنسبة النشاط لدى الرجال لتبلغ 21.5% سنة 2014. وهذا ما يعني أنّ المرأة بولاية قابس لم تعد رهينة القيد الاجتماعي التقليدي من حيث التزامها بالأشغال المنزلية فقط، بل توجهها نحو إفتكالك مكانة إقتصادية أكبر للحصول على فرصتها بسوق الشغل رغم بقاء هذه النسبة ضعيفة نسبيا مقارنة بنسبة النشاط لدى الرجل التي تبلغ 63.3%، أي الضعف تقريبا.

خارطة 1-3: فجوات النوع الاجتماعي في نسب النشاط بين النساء والرجال سنة 2014

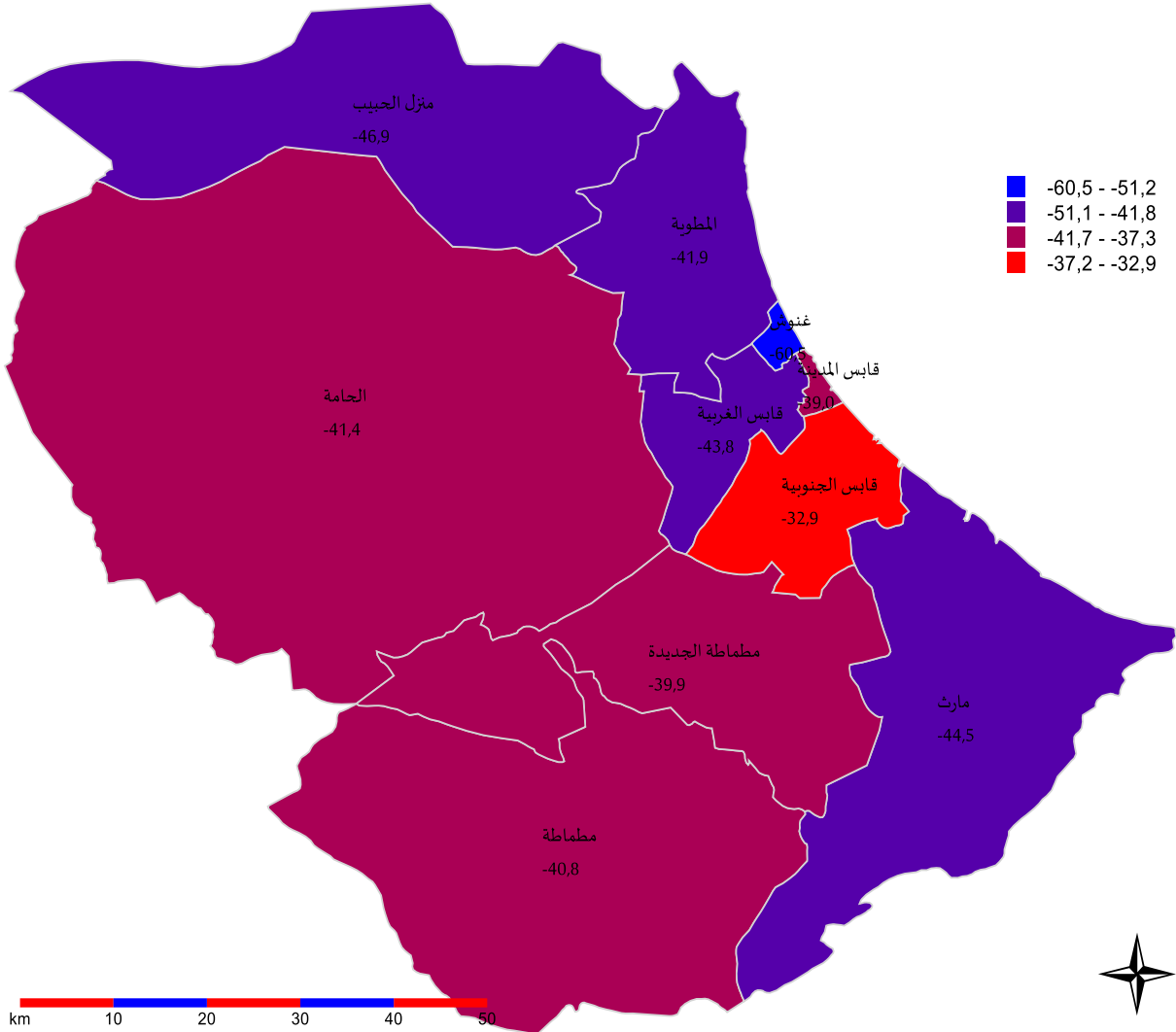

جدول 2-3: الناشطين (15 سنة فما فوق) ونسب النشاط سنة 2014

نسبة النشاط			عدد الناشطين			
المجموع	نساء	رجال	المجموع	نساء	رجال	
44,6%	25,7%	64,7%	15987	4739	11248	قابس المدينة
44,6%	22,9%	66,7%	10700	2780	7920	قابس الغربية
45,4%	29,1%	62,0%	25927	8365	17563	قابس الجنوبية
43,8%	12,5%	73,0%	8489	1171	7318	غنوش
43,0%	22,8%	64,7%	8947	2453	6494	المطوية
45,4%	24,1%	71,0%	3360	979	2381	منزل حبيب
43,1%	22,8%	64,2%	24194	6550	17644	الجامعة
30,9%	12,4%	53,2%	1089	239	850	مطماطة
31,1%	13,3%	53,2%	3440	820	2620	مطماطة الجديدة
33,4%	13,2%	57,7%	15968	3432	12536	مارث
41,7%	21,5%	63,3%	118102	31528	86573	الولاية
46,5%	28,2%	65,5%	3869272	1189874	2679398	الوطني

1- السكان المشتغلون (15 سنة فما فوق)

1-1- المشتغلون مسبب الحالة المدنية

وفقا لتوزيع السكان المشتغلين حسب الحالة المدنية، بلغت نسبة النساء المطلقات والأرامل 6.2% مقابل 0.7% في صفوف الرجال. يحيلنا هذا إلى اعتبار أن الدافع الاجتماعي للنساء من المطلقات والأرامل هو من الأسباب الرئيسية إلى ارتفاع هذه النسب قصد الاعتماد على الذات ومقاومة الخصاصة والفقر وتلبية حاجيات أفراد العائلة خاصة بالنسبة لمن تعيل أبناءها.

على المستوى المحلي، كانت نسب المشتغلين المتزوجات أدنى من نسب المشتغلين المتزوجين حيث تراوحت الفوارق بين هذه النسب بين 5.7 نقطة (معتمدية المطوية) و36.4 نقطة (معتمدية مطماطة) وذلك تبعا لانعكاسات الظروف الاجتماعية والاقتصادية لوسط الإقامة. في المقابل، ترتفع نسب المشتغلين العزباوات مقارنة بنسب المشتغلين العزاب خاصة بالأوساط الريفية على غرار ماشهدته معتمدي مطماطة ومطماطة الجنوبية حيث ناهزت الفجوة 30.3 نقطة و31.5 نقطة على التوالي.

رسم 2-3: فجوات النوع الاجتماعي في التوزيع النسبي بين النساء والرجال المشتغلين (15 سنة فما فوق) حسب الحالة المدنية سنة

2014

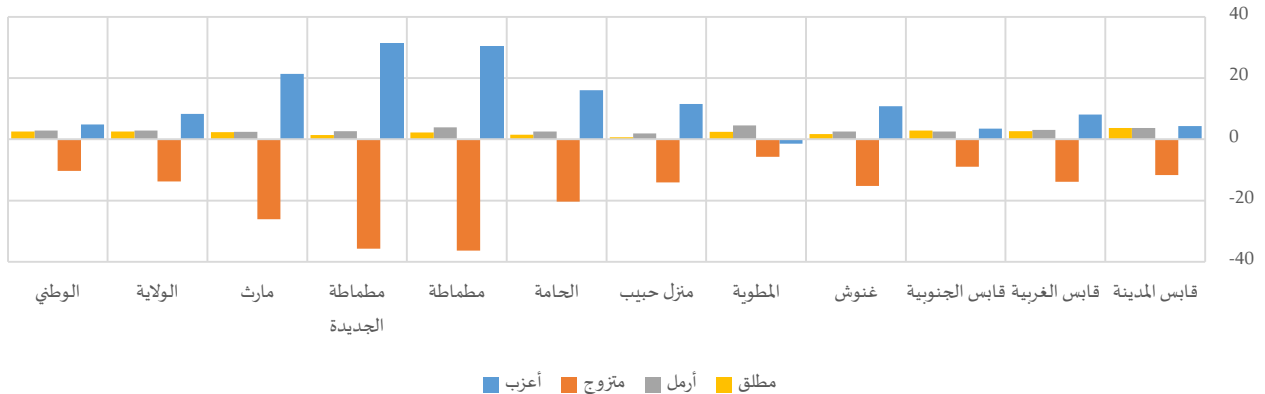

جدول 3-3: المشتغلين (15 سنة فما فوق) حسب الحالة المدنية سنة 2014

المجموع	التوزيع النسبي														
	مطلق			أرمل			متزوج			أعزب					
المجموع	نساء	رجال	المجموع	نساء	رجال	المجموع	نساء	رجال	المجموع	نساء	رجال	المجموع	نساء	رجال	
12986	3225	9761	1,6%	4,4%	0,7%	1,2%	4,0%	0,3%	67,6%	58,8%	70,5%	29,6%	32,8%	28,5%	قابس المدينة
8758	1819	6939	0,9%	3,1%	0,4%	0,9%	3,3%	0,2%	63,1%	52,1%	66,0%	35,1%	41,5%	33,4%	قابس الغربية
20975	5600	15375	1,4%	3,5%	0,6%	1,0%	2,9%	0,3%	70,1%	63,5%	72,5%	27,6%	30,1%	26,6%	قابس الجنوبية
7781	826	6955	0,4%	1,9%	0,2%	0,4%	2,8%	0,2%	59,5%	45,9%	61,1%	39,7%	49,3%	38,5%	غنوش
7377	1623	5754	1,0%	3,0%	0,5%	1,2%	4,7%	0,2%	67,8%	63,3%	69,0%	30,0%	28,9%	30,3%	المطوية
3002	768	2234	0,5%	1,0%	0,3%	0,6%	2,0%	0,1%	62,3%	51,8%	65,9%	36,6%	45,2%	33,6%	منزل حبيب
18161	3329	14832	0,6%	1,8%	0,3%	0,7%	2,9%	0,3%	59,4%	42,8%	63,2%	39,2%	52,4%	36,3%	الحامة
917	136	782	0,5%	2,3%	0,1%	1,2%	4,5%	0,6%	65,1%	34,1%	70,5%	33,2%	59,0%	28,7%	مطماطة
2710	448	2262	0,3%	1,4%	0,0%	0,8%	3,0%	0,3%	69,6%	39,8%	75,5%	29,4%	55,7%	24,2%	مطماطة الجديدة
12930	2043	10887	0,8%	2,7%	0,4%	0,7%	2,7%	0,3%	67,0%	45,0%	71,1%	31,6%	49,6%	28,2%	مارث
95598	19816	75781	1,0%	3,0%	0,4%	0,9%	3,2%	0,3%	65,3%	54,4%	68,2%	32,9%	39,4%	31,1%	الولاية
3295960	922700	2373260	1,4%	3,3%	0,7%	1,2%	3,3%	0,4%	66,1%	58,7%	69,0%	31,3%	34,8%	29,9%	الوطني

2-1- المشتغلون حسب المستوى التعليمي

بينت نتائج التعداد أنّ أكبر نسبة من المشتغلين لهم مستوى تعليم عالي بنسبة 34.7%، ما يمثل حوالي ضعف ما هو مسجل لدى الرجال المشتغلين بنفس المستوى التعليمي (13.5%)، مع وجود تباين كبير في التوزيع بين المعتمديات. من جهة أخرى، تناهز نسبة المشتغلين ذوات مستوى تعليمي ثانوي قديم أو أساسي مرحلة ثانية 34.5%.

هذا المؤشر يكشف ملامح إيجابية فيما يتعلق بتوجه المرأة نحو اعتلاء مراكز القرار بنسق أسرع مما هو عليه لدى الرجال، الأمر الذي يمكن أن يساهم في بلوغ هدف المساواة في هذه النقطة المبوبة ضمن أهداف التنمية المستدامة.

رسم 3-3: فجوات النوع الاجتماعي في التوزيع النسبي بين النساء والرجال المشتغلين (15 سنة فما فوق) حسب المستوى التعليمي سنة 2014

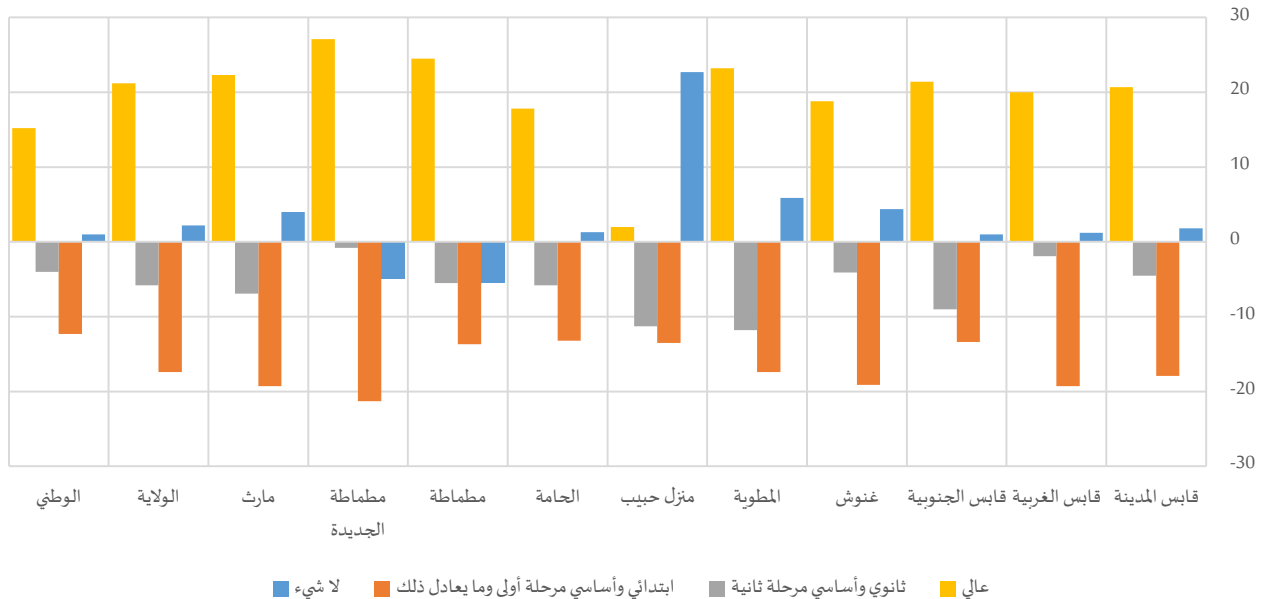

جدول 4-3: المشتغلين (15 سنوات فما فوق) حسب المستوى التعليمي سنة 2014

المجموع	التوزيع النسبي														
	عالي			ثانوي وأساسي مرحلة ثانية			ابتدائي وأساسي مرحلة أولى وما يعادل ذلك			لا شيء					
	المجموع	نساء	رجال	المجموع	نساء	رجال	المجموع	نساء	رجال	المجموع	نساء	رجال			
12986	3225	9761	18,7%	34,2%	13,5%	44,1%	40,7%	45,2%	32,0%	18,6%	36,5%	5,2%	6,5%	4,7%	قابس المدينة
8758	1819	6939	13,6%	29,5%	9,5%	40,3%	38,8%	40,7%	37,9%	22,6%	41,9%	8,1%	9,1%	7,9%	قابس الغربية
20975	5600	15375	27,6%	43,3%	21,9%	43,6%	37,0%	46,0%	25,0%	15,2%	28,6%	3,7%	4,5%	3,5%	قابس الجنوبية
7781	826	6955	10,2%	27,0%	8,2%	36,1%	32,4%	36,5%	47,0%	29,9%	49,0%	6,7%	10,7%	6,3%	غنوش
7377	1623	5754	19,1%	37,2%	14,0%	38,5%	29,3%	41,1%	36,8%	23,3%	40,7%	5,6%	10,2%	4,3%	المطوية
3002	768	2234	8,0%	9,5%	7,5%	24,7%	16,3%	27,6%	43,4%	33,4%	46,9%	23,8%	40,7%	18,0%	منزل حبيب
18161	3329	14832	16,3%	30,8%	13,0%	36,3%	31,5%	37,3%	35,2%	24,4%	37,6%	12,3%	13,3%	12,0%	الجامعة
917	136	782	9,1%	30,0%	5,5%	31,3%	26,7%	32,2%	44,5%	32,8%	46,5%	15,1%	10,5%	15,9%	مطماطة
2710	448	2262	15,4%	38,1%	11,0%	33,2%	32,5%	33,3%	39,9%	22,2%	43,5%	11,4%	7,3%	12,2%	مطماطة الجديدة
12930	2043	10887	13,9%	32,7%	10,4%	37,3%	31,5%	38,4%	38,7%	22,5%	41,8%	10,0%	13,4%	9,4%	مارث
95598	19816	75781	17,9%	34,7%	13,5%	39,1%	34,5%	40,3%	34,8%	21,0%	38,4%	8,1%	9,9%	7,7%	الولاية
3295960	922700	2373260	20,7%	31,6%	16,4%	38,7%	35,8%	39,8%	30,4%	21,6%	33,9%	10,3%	11,0%	10,0%	الوطني

3-1- المشتغلون حسب الفئة العمرية

تحليل النتائج حسب الهيكلية العمرية للمشتغلين يؤكد تأثير حداثة مشروع تمكين المرأة، حيث تجاوزت نسبة المشتغلات بالفئة العمرية (15-29 سنة) نسب المشتغلين الرجال بنفس الفئة بفارق ناهز 4.8 نقطة على المستوى الجهوي. وتراوحت الفجوة على مستوى المحلي بين 2.1 نقطة (بمعتمدية المطوية) و20.8 نقطة (بمعتمدية مطماطة الجديدة). أما بالنسبة للفئة العمرية (30-59 سنة)، تجاوزت النسبة في صفوف المشتغلين الرجال ما لدى المشتغلات النساء بكافة معتمديات الولاية وبلغت الفجوة 2.2 نقطة على المستوى الجهوي.

رسم 4-3: فجوات النوع الاجتماعي في التوزيع النسبي بين النساء والرجال المشتغلين (15 سنة فما فوق) حسب الفئة العمرية سنة

2014

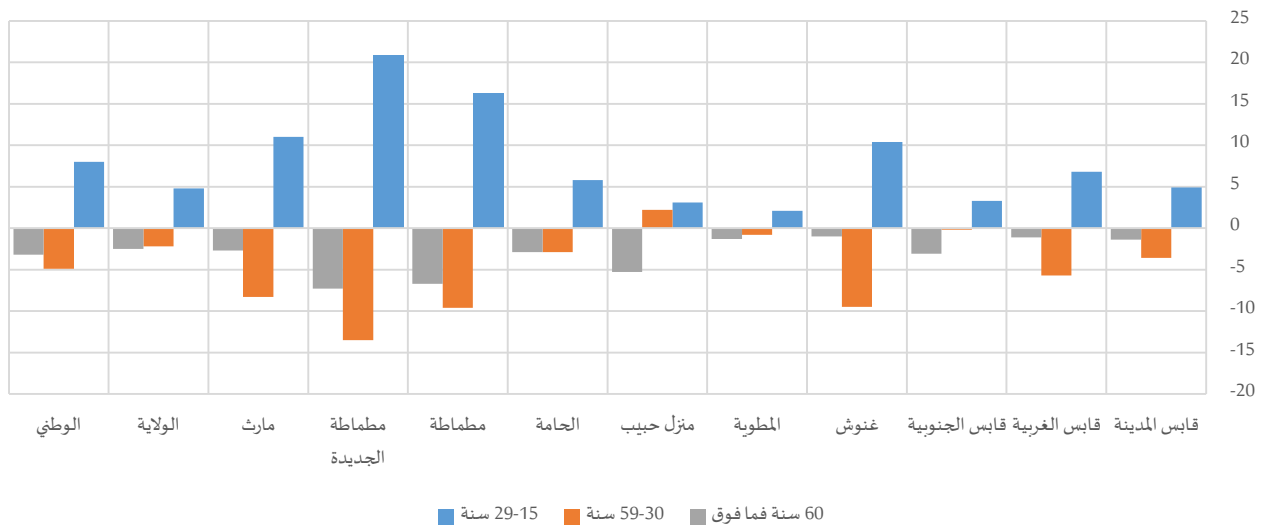

جدول 3-5: المشتغلين (15 سنة فما فوق) حسب الفئة العمرية سنة 2014

المجموع	التوزيع النسبي											
	60 سنة فما فوق			59-30 سنة			29-15 سنة					
	المجموع	رجال	نساء	المجموع	رجال	نساء	المجموع	رجال	نساء	المجموع	رجال	
12986	3225	9761	4,0%	2,9%	4,3%	78,2%	75,5%	79,1%	17,9%	21,5%	16,6%	قابس المدينة
8758	1819	6939	3,9%	3,0%	4,1%	71,8%	67,3%	73,0%	24,3%	29,7%	22,9%	قابس الغربية
20975	5600	15375	3,4%	1,2%	4,3%	78,2%	78,1%	78,3%	18,4%	20,8%	17,5%	قابس الجنوبية
7781	826	6955	3,7%	2,8%	3,8%	63,9%	55,4%	64,9%	32,5%	41,8%	31,4%	غنوش
7377	1623	5754	3,7%	2,7%	4,0%	76,1%	75,5%	76,3%	20,2%	21,8%	19,7%	المطوية
3002	768	2234	9,0%	5,1%	10,4%	65,0%	66,6%	64,4%	26,0%	28,3%	25,2%	منزل حبيب
18161	3329	14832	5,2%	2,9%	5,8%	70,0%	67,6%	70,5%	24,8%	29,5%	23,7%	الحامة
917	136	782	9,4%	3,7%	10,4%	70,2%	62,1%	71,7%	20,3%	34,2%	17,9%	مطماطة
2710	448	2262	6,6%	0,5%	7,8%	73,4%	62,1%	75,6%	20,0%	37,4%	16,6%	مطماطة الجديدة
12930	2043	10887	4,6%	2,3%	5,0%	71,8%	64,8%	73,1%	23,6%	32,9%	21,9%	مارث
95598	19816	75781	4,4%	2,4%	4,9%	73,2%	71,5%	73,7%	22,4%	26,2%	21,4%	الولاية
3295960	922700	2373260	4,5%	2,2%	5,4%	71,5%	68,0%	72,9%	24,0%	29,8%	21,8%	الوطني

4-1- المشتغلون حسب قطاع التشغيل

يستقطب قطاع التربية والصحة والخدمات الإدارية أكبر عدد من المشتغلين بنسبة 26.6% من مجموع المشتغلين، مقابل 48.5% لدى النساء و20.9% لدى الرجال. في مرتبة ثانية، نجد أن 14.6% من مواطني القطاع المنجامة والطاقة، وتمثل النسبة لدى النساء 14.9% مقابل 14.4% لدى الرجال. ويستقطب قطاع الفلاحة والصيد البحري 11.1% من النساء المشتغلات، دون تسجيل فوارق تذكر بين الرجال والنساء المشتغلين. وفي كل من قطاعي البناء والأشغال العامة والنقل والمواصلات، شهدت تقدم نسب الرجال المشتغلين بها مقارنة بالنسب المسجلة لدى النساء.

جدول 3-6: المشتغلين (15 سنوات فما فوق) حسب قطاع التشغيل سنة 2014

المجموع	التوزيع النسبي															
	التجارة			البناء والأشغال العامة			المنجامة والطاقة			الصناعات المعملية ⁹				الفلاحة والصيد البحري		
	المجموع	رجال	نساء	المجموع	رجال	نساء	المجموع	رجال	نساء	المجموع	رجال	نساء		المجموع	رجال	نساء
18,0%	14,6%	19,1%	9,3%	0,8%	12,1%	20,1%	13,8%	22,2%	3,1%	1,5%	3,6%	4,5%	1,1%	5,7%	قابس المدينة	
13,1%	14,8%	12,7%	20,7%	1,4%	25,7%	19,9%	18,7%	20,2%	3,7%	1,6%	4,3%	5,1%	5,1%	5,1%	قابس الغربية	
13,6%	11,8%	14,2%	12,3%	0,9%	16,5%	16,0%	9,4%	18,3%	2,9%	1,1%	3,6%	4,1%	1,2%	5,2%	قابس الجنوبية	
10,4%	16,4%	9,6%	26,4%	2,5%	29,2%	16,0%	9,9%	16,7%	3,7%	1,3%	3,9%	25,3%	30,4%	24,7%	غنوش	
12,3%	11,2%	12,7%	24,7%	1,4%	31,3%	15,0%	19,5%	13,7%	3,1%	0,9%	3,7%	10,1%	12,1%	9,6%	المطوية	
5,1%	2,9%	5,8%	16,2%	0,9%	21,4%	5,7%	15,3%	2,4%	1,7%	0,0%	2,3%	48,2%	65,1%	42,4%	منزل حبيب	
11,4%	9,4%	11,8%	31,4%	2,4%	37,9%	11,0%	20,0%	9,0%	1,2%	0,6%	1,3%	10,7%	20,7%	8,5%	الحامة	
8,7%	11,0%	8,3%	13,6%	1,4%	15,7%	5,9%	4,5%	6,1%	1,3%	0,0%	1,5%	29,5%	5,9%	33,6%	مطماطة	
13,8%	17,4%	13,1%	22,2%	0,5%	26,4%	14,3%	17,3%	13,8%	2,1%	1,2%	2,3%	11,0%	2,3%	12,7%	مطماطة الجديدة	
14,5%	14,3%	14,6%	23,0%	1,0%	27,1%	9,7%	18,6%	8,0%	1,6%	0,8%	1,7%	15,9%	13,0%	16,4%	مارث	
13,2%	12,3%	13,4%	20,3%	1,3%	25,2%	14,6%	14,9%	14,4%	2,5%	1,0%	2,9%	11,1%	10,7%	11,2%	الولاية	
13,2%	9,0%	14,8%	14,5%	0,9%	19,7%	18,3%	30,3%	13,7%	1,7%	0,7%	2,1%	10,5%	8,0%	11,5%	الوطني	

⁹ الموافق للمؤشر (2-2-9) ضمن أهداف التنمية المستدامة

المجموع	التوزيع النسبي											
	خدمات أخرى			التربية والصحة والخدمات الإدارية			النقل والمواصلات					
	المجموع	نساء	رجال	المجموع	نساء	رجال	المجموع	نساء	رجال	المجموع	رجال	
12986	3225	9761	10,2%	13,2%	9,2%	29,7%	53,4%	21,8%	5,1%	1,6%	6,3%	قابس المدينة
8758	1819	6939	7,3%	11,9%	6,1%	23,5%	45,4%	17,8%	6,7%	1,2%	8,1%	قابس الغربية
20975	5600	15375	9,5%	12,4%	8,5%	36,5%	61,7%	27,4%	5,0%	1,4%	6,4%	قابس الجنوبية
7781	826	6955	3,2%	5,9%	2,8%	12,0%	32,5%	9,6%	3,1%	0,8%	3,4%	غنوش
7377	1623	5754	5,4%	7,5%	4,8%	25,2%	46,7%	19,1%	4,2%	0,6%	5,2%	المطوية
3002	768	2234	1,5%	1,1%	1,7%	18,8%	14,4%	20,3%	2,8%	0,2%	3,7%	منزل حبيب
18161	3329	14832	6,0%	7,7%	5,6%	24,2%	38,8%	20,9%	4,1%	0,5%	4,9%	الحامة
917	136	782	13,6%	22,6%	12,1%	24,7%	53,9%	19,7%	2,7%	0,7%	3,1%	مطماطة
2710	448	2262	7,1%	8,7%	6,7%	25,7%	52,2%	20,5%	3,8%	0,5%	4,5%	مطماطة الجديدة
12930	2043	10887	6,8%	9,1%	6,4%	24,7%	42,4%	21,3%	3,9%	0,7%	4,4%	مارث
95598	19816	75781	7,3%	10,2%	6,5%	26,6%	48,5%	20,9%	4,5%	1,0%	5,4%	الولاية
3295960	922700	2373260	11,8%	13,6%	11,1%	25,2%	36,3%	20,9%	4,9%	1,2%	6,3%	الوطني

ومتابعة للهدف (9) من أهداف التنمية المستدامة لـ"إقامة بنى تحتية قادرة على الصمود، وتحفيز التصنيع الشامل للجميع والمستدام، وتشجيع الابتكار"، كانت نسب المشتغلين في قطاع الصناعات المعملية ضعيفة (2.5%) بولاية قابس. هذا الضعف كان أكبر حدة في صفوف النساء من خلال وجود 1.0% فقط من المشتغلين في هذا القطاع، مقابل 2.9% من المشتغلين الرجال.

5-1- المشتغلون حسب المهنة

من خلال توزيع المشتغلين حسب المهنة، 26.6% من المشتغلين هم من العملة وغير المختصين. أما على مستوى النوع الاجتماعي، يبرز التوزيع النسبي تقدم نسب النساء خاصة في المهنة الفكرية، حيث تبلغ نسبتهن 24.6% مقابل 7.6% من الرجال في هذه المهنة، أي بفارق ناهز 17.0 نقطة. بالنسبة للمهنة الخاصة بأعوان الخدمات المباشرة للخوادم والتجار والباعة، بلغت نسبة النساء المشتغلين بهذه المهنة 14.7%، مقابل 15.9% في صفوف الرجال. وأمام إقبال الرجال على المهنة التقليدية بولاية قابس من خلال استقطاب 18.0% من الرجال المشتغلين، لم تتجاوز نسبة النساء المشتغلين بالمهنة ذات الطابع التقليدي 10.9% من مجموع النساء المشتغلين.

ومتابعة لـ"تحقيق المساواة بين الجنسين وتمكين كل النساء والفتيات"، الهدف (5) من أهداف التنمية المستدامة، خاصة في مجال "كفالة مشاركة المرأة مشاركة كاملة وفعالة وتكافؤ الفرص المتاحة لها للقيادة على قدم المساواة مع الرجل على جميع مستويات صنع القرار في الحياة السياسية والاقتصادية والعامة"، ناهزت نسب النساء بولاية قابس والمتقلبات لمناصب إدارية عليا (مديرين وإطارات التسيير والوكلاء) 2.3% من مجموع المشتغلين (مقابل 3.6% على المستوى الوطني)، أي بنسبة قريبة من النسبة المسجلة في صفوف الرجال (3.4%).

جدول 7-3: المشتغلین (15 سنوات فما فوق) حسب المهنة سنة 2014

التوزيع النسبي															المدينة	
أعوان الخدمات المباشرة للخواص والتجار والباعة			المستخدمون الإداريون			المهن الوسطی			المهن الفكرية والعلمية			المديرون وإطارات التسيير والوكلاء				قابس الغربية
المجموع	نساء	رجال	المجموع	نساء	رجال	المجموع	نساء	رجال	المجموع	نساء	رجال	المجموع	نساء ¹⁰	رجال		
18,5%	16,7%	19,1%	5,6%	12,9%	3,2%	7,9%	12,0%	6,6%	10,1%	22,5%	5,9%	4,3%	3,2%	4,7%	قابس الغربية	
14,1%	17,4%	13,2%	3,8%	10,0%	2,2%	5,4%	9,1%	4,5%	7,9%	20,7%	4,6%	2,6%	1,3%	2,9%	قابس الغربية	
16,0%	14,2%	16,6%	6,0%	12,2%	3,7%	8,8%	11,3%	7,9%	18,1%	33,4%	12,5%	5,6%	3,5%	6,4%	قابس الغربية	
9,1%	16,3%	8,3%	1,8%	6,3%	1,2%	2,7%	6,2%	2,3%	4,8%	16,5%	3,5%	1,4%	0,9%	1,4%	غنوش	
12,6%	12,0%	12,7%	3,2%	6,6%	2,2%	7,0%	9,1%	6,4%	12,4%	28,0%	8,0%	3,0%	1,9%	3,3%	المطوية	
8,9%	3,7%	10,7%	1,6%	3,2%	1,1%	1,4%	1,5%	1,4%	5,1%	4,6%	5,3%	1,1%	0,1%	1,4%	منزل حبيب	
16,9%	12,4%	17,9%	2,1%	4,8%	1,5%	2,9%	6,5%	2,1%	10,0%	21,9%	7,3%	1,8%	1,3%	1,9%	الحامة	
18,6%	19,2%	18,5%	4,0%	13,6%	2,3%	1,6%	6,9%	0,7%	5,9%	12,5%	4,7%	2,6%	0,8%	2,9%	مطماطة	
17,4%	21,0%	16,7%	3,9%	12,8%	2,2%	3,8%	7,9%	3,0%	9,8%	22,4%	7,3%	2,4%	1,9%	2,5%	مطماطة الجديدة	
18,1%	17,7%	18,1%	3,4%	9,1%	2,4%	4,1%	8,6%	3,3%	9,7%	21,2%	7,5%	2,4%	1,7%	2,6%	مارث	
15,6%	14,7%	15,9%	3,9%	9,5%	2,4%	5,5%	9,3%	4,6%	11,1%	24,6%	7,6%	3,2%	2,3%	3,4%	الولاية	
17,0%	11,2%	19,3%	4,8%	8,1%	3,5%	6,0%	9,1%	4,8%	11,4%	19,2%	8,4%	4,7%	3,6%	5,1%	الوطني	
التوزيع النسبي															المدينة	
المجموع			العمال والمستخدمون غير المختصين			مشغلو التجهيزات والآلات وعمال التجميع			حرفيو وعمال المهن ذات الطابع التقليدي			الفلاخون والعمال الماهرين في الفلاحة والصيد البحري				قابس الغربية
المجموع	نساء	رجال	المجموع	نساء	رجال	المجموع	نساء	رجال	المجموع	نساء	رجال	المجموع	نساء	رجال		
12986	3225	9761	19,9%	18,5%	20,3%	12,4%	4,5%	15,0%	18,3%	9,1%	21,3%	3,0%	0,4%	3,8%	قابس الغربية	
8758	1819	6939	28,3%	18,7%	30,9%	16,6%	6,9%	19,1%	18,2%	13,0%	19,6%	3,1%	2,9%	3,1%	قابس الغربية	
20975	5600	15375	18,8%	16,3%	19,7%	9,4%	3,0%	11,8%	14,3%	5,4%	17,6%	3,0%	0,7%	3,9%	قابس الغربية	
7781	826	6955	25,9%	14,4%	27,3%	12,4%	3,7%	13,4%	19,8%	9,0%	21,1%	22,1%	26,7%	21,5%	غنوش	
7377	1623	5754	26,4%	19,1%	28,4%	13,6%	1,6%	17,0%	18,0%	16,4%	18,5%	4,0%	5,1%	3,7%	المطوية	
3002	768	2234	43,6%	18,9%	52,2%	6,6%	1,0%	8,5%	10,9%	15,1%	9,4%	20,8%	52,0%	10,0%	منزل حبيب	
18161	3329	14832	33,3%	20,7%	36,1%	11,5%	10,3%	11,8%	16,3%	13,8%	16,8%	5,2%	8,3%	4,5%	الحامة	
917	136	782	49,9%	34,0%	52,6%	8,9%	7,8%	9,1%	6,9%	5,2%	7,2%	1,7%	0,0%	1,9%	مطماطة	
2710	448	2262	32,4%	14,3%	36,0%	8,3%	4,7%	9,1%	18,7%	14,2%	19,6%	3,3%	0,7%	3,8%	مطماطة الجديدة	
12930	2043	10887	28,9%	14,7%	31,5%	7,9%	2,8%	8,9%	16,6%	16,5%	16,6%	8,9%	7,7%	9,1%	مارث	
95598	19816	75781	26,6%	17,8%	28,9%	11,1%	4,7%	12,8%	16,6%	10,9%	18,0%	6,4%	6,3%	6,4%	الولاية	
3295960	922700	2373260	20,1%	17,5%	21,1%	14,9%	21,1%	12,4%	14,1%	5,9%	17,3%	7,0%	4,3%	8,1%	الوطني	

6-1 - المشتغلون حسب الوضعية المهنية

يشكل أصحاب المؤسسات الاقتصادية الخاصة 20.2% من مجموع مشتغلي ولاية قابس، لكن لا تمثل النساء سوى 17.3% من مجموع النساء المشتغلات في حين تبلغ نسبة الرجال من أصحاب المؤسسات الاقتصادية الخاصة 20.9% من مجموع الرجال المشتغلين. في المقابل، لا تفوق نسبة المشتغلات كأجيرات نسبة المشتغلين من الأجراء الرجال إلا بـ 1.2 نقطة. من جهة أخرى، ترتفع نسبة النساء المشتغلات بدون أجر لحساب الأسرة بولاية قابس إلى حدود 2.9% مقابل تواجد 0.8% فقط من الرجال المشتغلين.

¹⁰ الموافق للمؤشر (2-5-5) ضمن أهداف التنمية المستدامة

جدول 3-8: المشتغلين (15 سنوات فما فوق) حسب الوضعية المهنية سنة 2014

المجموع	التوزيع النسبي																				
	حالة أخرى			يعمل لدى الأسرة بدون أجر			متدرب			أجير			لحسابه الخاص بدون أجر			لحسابه الخاص وله أجر					
	المجموع	رجال	نساء	المجموع	رجال	نساء	المجموع	رجال	نساء	المجموع	رجال	نساء	المجموع	رجال	نساء	المجموع	رجال	نساء			
12986	3225	9761	0,2%	0,2%	0,2%	0,4%	0,8%	0,3%	0,3%	0,2%	0,3%	76,7%	83,4%	74,4%	14,8%	11,9%	15,8%	7,6%	3,5%	8,9%	قابس المدينة
8758	1819	6939	0,1%	0,1%	0,1%	0,7%	1,6%	0,5%	0,2%	0,1%	0,2%	80,2%	79,2%	80,4%	13,4%	16,2%	12,7%	5,4%	2,8%	6,1%	قابس الغربية
20975	5600	15375	0,1%	0,2%	0,1%	0,7%	1,0%	0,6%	0,3%	0,4%	0,3%	80,4%	86,2%	78,3%	10,2%	8,0%	11,0%	8,2%	4,3%	9,7%	قابس الجنوبية
7781	826	6955	0,1%	0,2%	0,1%	4,3%	11,4%	3,5%	0,4%	0,5%	0,4%	67,8%	64,1%	68,3%	16,0%	16,1%	16,0%	11,3%	7,7%	11,8%	غنوش
7377	1623	5754	0,1%	0,1%	0,1%	0,5%	1,2%	0,3%	0,2%	0,1%	0,3%	81,1%	82,1%	80,8%	11,9%	13,1%	11,6%	6,1%	3,4%	6,9%	المطوية
3002	768	2234	0,0%	0,0%	0,0%	11,6%	35,2%	3,4%	0,1%	0,1%	0,1%	71,3%	43,8%	80,8%	16,1%	20,8%	14,5%	1,0%	0,0%	1,3%	منزل حبيب
18161	3329	14832	0,4%	0,3%	0,5%	0,5%	0,8%	0,5%	0,3%	0,4%	0,2%	79,6%	79,2%	79,7%	14,5%	17,3%	13,8%	4,8%	2,1%	5,3%	الحامة
917	136	782	0,5%	1,5%	0,3%	0,2%	0,0%	0,3%	0,2%	0,0%	0,3%	86,8%	87,4%	86,7%	8,3%	9,5%	8,0%	4,1%	1,5%	4,5%	مطماطة
2710	448	2262	0,2%	0,0%	0,2%	0,9%	2,9%	0,5%	0,5%	3,0%	0,0%	79,3%	78,6%	79,4%	16,1%	13,4%	16,7%	3,0%	2,1%	3,1%	مطماطة الجديدة
12930	2043	10887	0,5%	2,2%	0,2%	0,7%	1,9%	0,4%	0,3%	0,3%	0,3%	77,3%	68,7%	78,9%	16,2%	23,4%	14,8%	5,1%	3,5%	5,3%	مارث
95598	19816	75781	0,2%	0,4%	0,2%	1,2%	2,9%	0,8%	0,3%	0,4%	0,3%	78,1%	79,0%	77,8%	13,7%	13,9%	13,6%	6,5%	3,4%	7,3%	الولاية
3295960	922700	2373260	0,2%	0,2%	0,2%	1,2%	1,9%	0,9%	0,2%	0,2%	0,1%	78,9%	86,2%	76,0%	12,2%	7,7%	14,0%	7,4%	3,9%	8,8%	الوطني

7-1- المشتغلون حسب طبيعة العمل

يُبرز التوزيع النسبي حسب طبيعة العمل فوارق بين الجنسين خاصة بالنسبة لممارسي الأعمال غير المنتظمة والظرافية، حيث بلغت نسبة المشتغلين في هذا الصنف 16.0% مقابل 21.9% في صفوف الرجال على الصعيد الجهوي. ومحليا، انتشرت هذه الأعمال وبفارق كبير خاصة في صفوف مشتغلي معتمدية منزل حبيب من خلال استقطاب 59.5% من النساء و 26.4% من الرجال. من جهة أخرى، ترتفع نسبة النساء المشتغلين بصفة منتظمة ومؤقتة (قصير المدى) إلى حدود 16.0%، في حين لا تمثل النسبة سوى 12.6% لدى الرجال على المستوى الجهوي.

رسم 3-5: فجوات النوع الاجتماعي في التوزيع النسبي بين النساء والرجال المشتغلين (15 سنة فما فوق) حسب طبيعة العمل سنة 2014

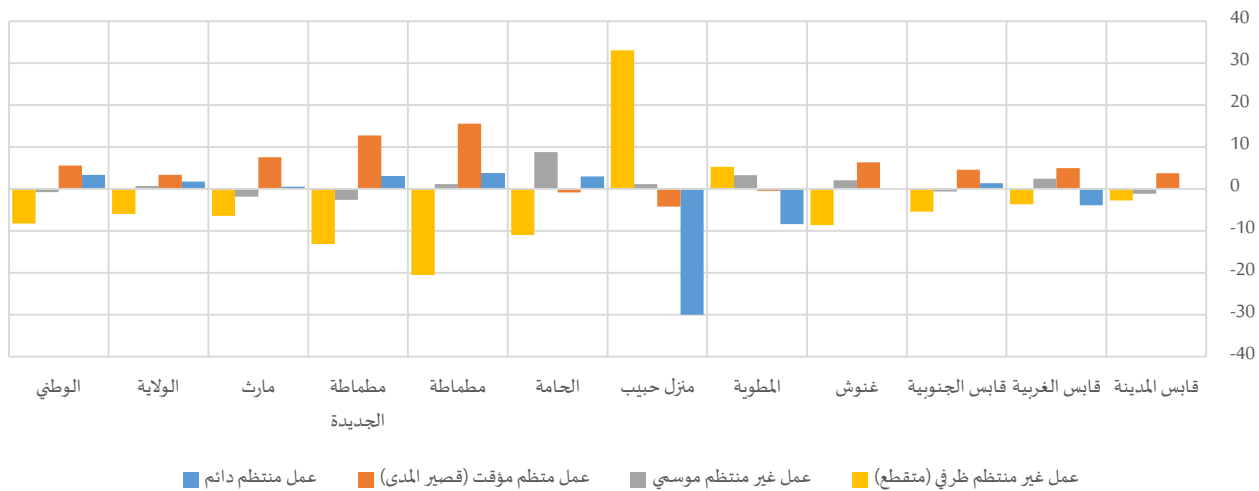

جدول 9-3: المشتغلين (15 سنوات فما فوق) حسب طبيعة العمل سنة 2014

المجموع	التوزيع النسبي														
	عمل غير منتظم ظرفي (متقطع)			عمل غير منتظم موسمي			عمل متظم مؤقت (قصير المدى)			عمل منتظم دائم					
	المجموع	نساء	رجال	المجموع	نساء	رجال	المجموع	نساء	رجال	المجموع	نساء	رجال			
12986	3225	9761	12,4%	10,4%	13,1%	4,4%	3,6%	4,7%	9,1%	12,0%	8,2%	74,0%	74,0%	74,0%	قابس المدينة
8758	1819	6939	16,7%	13,8%	17,4%	2,9%	4,9%	2,4%	18,5%	22,5%	17,5%	61,9%	58,8%	62,7%	قابس الغربية
20975	5600	15375	10,3%	6,3%	11,7%	2,2%	1,7%	2,3%	12,9%	16,3%	11,7%	74,6%	75,7%	74,3%	قابس الجنوبية
7781	826	6955	22,0%	14,3%	22,9%	16,5%	18,4%	16,3%	12,3%	18,1%	11,7%	49,1%	49,2%	49,1%	غنوش
7377	1623	5754	18,1%	22,3%	17,0%	2,9%	5,5%	2,2%	14,1%	13,8%	14,2%	64,8%	58,3%	66,7%	المطوية
3002	768	2234	34,8%	59,5%	26,4%	1,3%	2,2%	1,0%	15,4%	12,3%	16,5%	48,4%	26,0%	56,0%	منزل حبيب
18161	3329	14832	26,0%	17,0%	28,0%	6,7%	13,9%	5,1%	15,2%	14,5%	15,3%	52,1%	54,6%	51,6%	الحامة
917	136	782	29,0%	11,5%	32,0%	1,2%	2,3%	1,1%	20,4%	33,7%	18,1%	49,4%	52,6%	48,8%	مطماطة
2710	448	2262	34,5%	23,5%	36,6%	2,9%	0,7%	3,3%	13,1%	23,8%	11,0%	49,5%	52,1%	49,0%	مطماطة الجديدة
12930	2043	10887	34,9%	29,5%	35,9%	5,0%	3,5%	5,3%	11,4%	17,8%	10,2%	48,7%	49,2%	48,6%	مارث
95598	19816	75781	20,7%	16,0%	21,9%	5,0%	5,5%	4,8%	13,3%	16,0%	12,6%	61,0%	62,5%	60,7%	الولاية
3295960	922700	2373260	13,5%	7,6%	15,8%	4,8%	4,3%	5,0%	13,9%	17,9%	12,3%	67,8%	70,3%	66,9%	الوطني

8-1 - المشتغلون مسب مدة عقد العمل

بينت النتائج أنّ أغلب المشتغلين بولاية قابس (54.7%) يشتغلون بدون عقد إما لحسابهم الخاص أو معينين عائليين أو ما شابه ذلك. وشملت هذه الظاهرة أساسا الرجال بفارق ناهز 11.5 نقطة على المستوى الجهوي مقارنة بالنساء، وبصفة متفاوتة بين مختلف معتمديات ولاية قابس ليصل الفارق حدود 35.7 نقطة.

رسم 6-3: فجوات النوع الاجتماعي في التوزيع النسبي بين النساء والرجال المشتغلين (15 سنة فما فوق) حسب مدة عقد العمل سنة

2014



جدول 3-10: المشتغلين (15 سنوات فما فوق) حسب مدة عقد العمل سنة 2014

المجموع	التوزيع النسبي										المدينة	
	دون عقد			مدة محددة			مدة غير محددة					
	المجموع	نساء	رجال	المجموع	نساء	رجال	المجموع	نساء	رجال			
12986	3225	9761	44,6%	41,5%	45,6%	20,5%	23,6%	19,6%	34,8%	34,9%	34,8%	قابس المدينة
8758	1819	6939	56,4%	53,6%	57,1%	15,5%	16,2%	15,3%	28,1%	30,2%	27,6%	قابس الغربية
20975	5600	15375	40,1%	30,3%	43,7%	10,5%	13,4%	9,4%	49,4%	56,3%	46,9%	قابس الجنوبية
7781	826	6955	56,0%	47,2%	57,0%	9,9%	18,6%	8,9%	34,1%	34,3%	34,1%	غنوش
7377	1623	5754	62,4%	58,8%	63,4%	7,9%	10,0%	7,3%	29,7%	31,2%	29,3%	المطوية
3002	768	2234	89,1%	90,3%	88,7%	4,1%	7,2%	3,1%	6,8%	2,5%	8,2%	منزل حبيب
18161	3329	14832	59,2%	47,9%	61,8%	13,1%	22,1%	11,1%	27,7%	30,0%	27,2%	الجامعة
917	136	782	60,0%	29,6%	65,3%	14,2%	39,7%	9,8%	25,8%	30,7%	25,0%	مطماطة
2710	448	2262	66,0%	46,1%	69,9%	6,6%	17,8%	4,4%	27,4%	36,1%	25,7%	مطماطة الجديدة
12930	2043	10887	65,0%	55,6%	66,7%	7,7%	14,3%	6,5%	27,3%	30,1%	26,8%	مارث
95598	19816	75781	54,7%	45,5%	57,0%	11,9%	16,8%	10,6%	33,5%	37,7%	32,4%	الولاية
3295960	922700	2373260	43,2%	32,2%	47,5%	16,3%	22,7%	13,8%	40,5%	45,1%	38,7%	الوطني

2- السكان العاطلين (15 سنة فما فوق)

1-2- البطالة حسب الحالة المدنية

بلغ الفارق في نسبة البطالة بين النساء والرجال في ولاية قابس ما يقارب 24.6 نقطة. ويُفسر هذا بارتفاع نسبة النشاط لدى النساء مقابل الضعف النسبي لفرص العمل لديهن أمام الرجال. كما أنّ تغيير هيكله المستوى التعليمي لدى النساء ساهمت في انتقالها من مشتغلة بصفة معينة عائلية إلى صاحبة شهادة باحثة عن شغل خارج الإطار الأسري. وفي تحليل لنسبة البطالة حسب الحالة المدنية، ترتفع الفجوة بين الجنسين في نسب البطالة بين النساء والرجال خاصة بالنسبة للمتزوجين والعزاب، وقد يُفسر باعتماد الأسرة على المرأة في العناية بالأطفال والقيام بشؤون المنزل والاعتماد على الرجل في توفير الموارد الاقتصادية.

رسم 3-7: فجوات النوع الاجتماعي في نسب البطالة بين النساء والرجال (15 سنة فما فوق) حسب الحالة المدنية سنة 2014

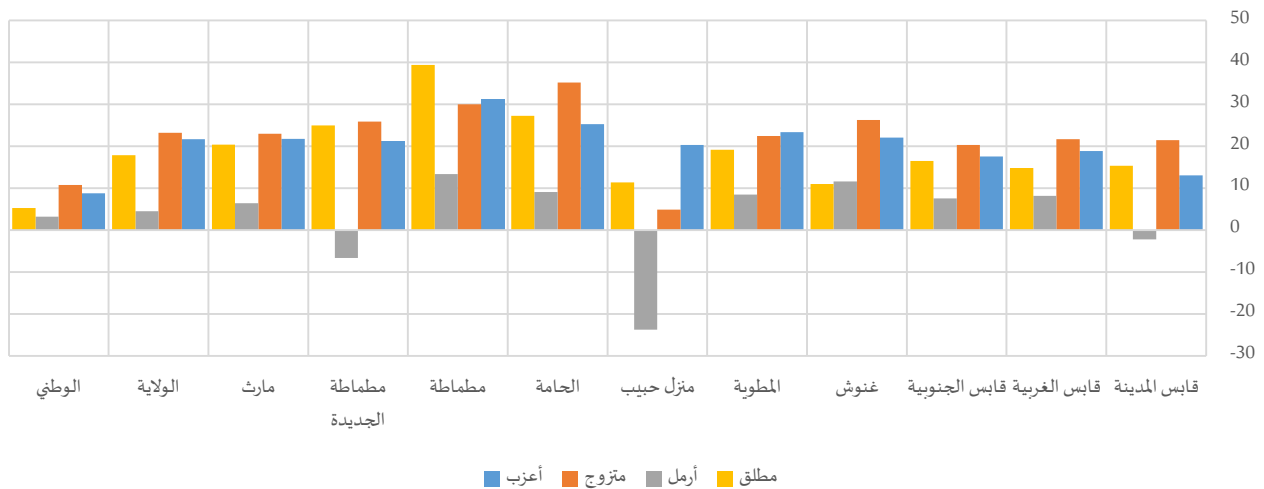

جدول 3-11: نسبة البطالة (15 سنوات فما فوق) حسب الحالة المدنية سنة 2014

	أعزب			متزوج			أرمل			مطلق			المجموع		
	رجال	نساء	المجموع	رجال	نساء	المجموع	رجال	نساء	المجموع	رجال	نساء	المجموع	رجال	نساء	المجموع
قابس المدينة	31,5%	44,6%	35,7%	2,8%	24,3%	8,4%	11,8%	9,6%	10,0%	6,3%	21,7%	17,4%	13,2%	31,9%	18,8%
قابس الغربية	26,1%	45,0%	31,9%	3,4%	25,1%	8,0%	5,8%	14,0%	12,3%	6,1%	20,9%	16,9%	12,4%	34,6%	18,1%
قابس الجنوبية	31,7%	49,3%	37,9%	2,5%	22,8%	8,3%	4,6%	12,2%	10,8%	5,0%	21,5%	16,8%	12,5%	33,1%	19,1%
غنوش	10,3%	32,4%	14,0%	1,3%	27,6%	4,1%	0,0%	11,6%	8,1%	0,0%	11,0%	6,2%	5,0%	29,4%	8,3%
المطوية	25,6%	49,0%	32,2%	3,4%	25,9%	9,1%	0,0%	8,5%	7,3%	0,0%	19,2%	13,3%	11,4%	33,8%	17,5%
منزل حبيب	13,6%	33,9%	21,2%	1,8%	6,7%	2,9%	40,3%	16,6%	21,8%	0,0%	11,4%	6,3%	6,2%	21,5%	10,6%
الحامة	31,1%	56,4%	39,7%	3,8%	39,0%	10,6%	5,2%	14,3%	11,9%	9,6%	36,9%	27,5%	15,9%	49,2%	24,9%
مطماطة	18,3%	49,4%	29,6%	3,1%	33,1%	6,4%	0,0%	13,4%	7,9%	0,0%	39,4%	33,0%	8,0%	43,4%	15,8%
مطماطة الجديدة	32,1%	53,3%	40,5%	5,3%	31,2%	8,6%	30,2%	23,6%	26,0%	0,0%	25,0%	22,2%	13,7%	45,4%	21,2%
مارث	27,4%	49,2%	34,4%	5,9%	28,9%	9,0%	6,4%	12,8%	10,6%	12,2%	32,6%	24,8%	13,2%	40,5%	19,0%
الولاية	27,4%	49,1%	34,4%	3,4%	26,6%	8,4%	7,7%	12,2%	11,2%	6,3%	24,2%	18,7%	12,5%	37,1%	19,1%
الوطني	25,3%	34,1%	28,3%	3,8%	14,6%	6,7%	6,1%	9,3%	8,6%	9,3%	14,6%	12,8%	11,4%	22,5%	14,8%

2-2- البطالة حسب المستوى التعليمي

تشمل النسبة الأكبر من العاطلين عن العمل الذين لهم مستوى تعليمي عالي بنسبة 34.8% من مجموع نشيطي ولاية قابس، وتتفقم البطالة في هذا المستوى خاصة في صفوف النساء مقارنة بالرجال حيث بلغت النسبة 49.5% و19.2% على التوالي، وذلك لارتفاع المستوى التعليمي لدى النساء.

رسم 3-8: فجوات النوع الاجتماعي في نسب البطالة بين النساء والرجال (15 سنة فما فوق) حسب المستوى التعليمي سنة 2014

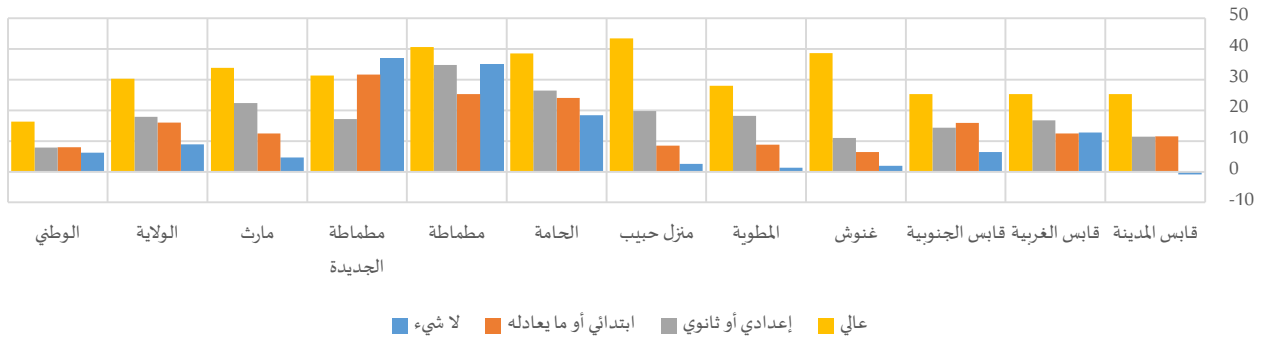

جدول 3-12: نسبة البطالة (15 سنة فما فوق) حسب المستوى التعليمي سنة 2014

	لا شيء			ابتدائي أو ما يعادله			إعدادي أو ثانوي			عالي			المجموع		
	رجال	نساء	المجموع	رجال	نساء	المجموع	رجال	نساء	المجموع	رجال	نساء	المجموع	رجال	نساء	المجموع
قابس المدينة	14,9%	14,0%	14,6%	8,7%	20,2%	10,6%	14,7%	26,1%	17,6%	18,7%	44,0%	32,5%	13,2%	31,9%	18,8%
قابس الغربية	3,9%	16,7%	7,2%	9,2%	21,7%	11,0%	14,2%	30,9%	18,2%	22,9%	48,2%	36,8%	12,4%	34,6%	18,1%
قابس الجنوبية	8,7%	15,1%	10,8%	8,9%	24,8%	11,9%	13,5%	27,8%	17,2%	15,1%	40,4%	27,9%	12,5%	33,1%	19,1%
غنوش	2,5%	4,4%	2,8%	2,6%	9,0%	3,0%	5,8%	16,8%	7,0%	15,4%	54,1%	31,6%	5,0%	29,4%	8,3%
المطوية	6,9%	8,2%	7,4%	7,5%	16,3%	8,8%	12,8%	31,0%	16,5%	18,7%	46,7%	33,6%	11,4%	33,8%	17,5%
منزل حبيب	1,7%	4,3%	2,9%	4,7%	13,2%	6,5%	8,3%	28,1%	12,4%	16,3%	59,7%	36,9%	6,2%	21,5%	10,6%
الحامة	6,3%	24,7%	10,6%	12,2%	36,2%	16,2%	18,9%	45,4%	24,7%	24,5%	63,0%	44,5%	15,9%	49,2%	24,9%
مطماطة	3,7%	38,7%	9,1%	5,9%	31,2%	9,6%	12,4%	47,2%	19,1%	10,4%	51,0%	36,1%	8,0%	43,4%	15,8%
مطماطة الجديدة	7,9%	45,0%	14,0%	9,7%	41,4%	14,0%	17,2%	34,4%	20,5%	22,5%	53,8%	39,3%	13,7%	45,4%	21,2%
مارث	7,9%	12,5%	9,0%	9,7%	22,2%	11,0%	15,4%	37,8%	19,3%	21,5%	55,4%	38,7%	13,2%	40,5%	19,0%
الولاية	6,8%	15,7%	9,2%	8,7%	24,7%	11,1%	14,4%	32,3%	18,4%	19,2%	49,5%	34,8%	12,5%	37,1%	19,1%
الوطني	8,8%	15,0%	10,7%	9,3%	17,3%	11,0%	13,4%	21,3%	15,6%	12,5%	28,8%	20,3%	11,4%	22,5%	14,8%

3-2- البطالة حسب الفئة العمرية

في العموم، بينت نسب البطالة بمعتمديات ولاية قابس حسب الهيكلية العمرية انتشار البطالة في صفوف النساء مقارنة بالرجال وذلك بمختلف الفئات مع تقلص الفوارق بين النساء والرجال بتقدم عمر النشيطين. من ذلك، بلغت الفجوة بين الجنسين على الصعيد الجهوي 27.6 نقطة لصالح الفتيات بالنسبة للفئة العمرية (15-29) سنة مقابل 4.2 نقطة فقط لفئة المسنين (60 سنة فما فوق).

محليا، سُجّلت أعلى الفجوات بين الجنسين في صفوف النشيطين من الفئة العمرية (15-29) سنة بكل من معتمدي مطماطة والحامة وذلك من خلال ارتفاع نسب البطالة لدى النساء بـ 34.1 نقطة و 28.4 نقطة على التوالي مقارنة بالرجال.

رسم 9-3: فجوات النوع الاجتماعي في نسب البطالة بين النساء والرجال (15 سنة فما فوق) حسب الفئة العمرية سنة 2014

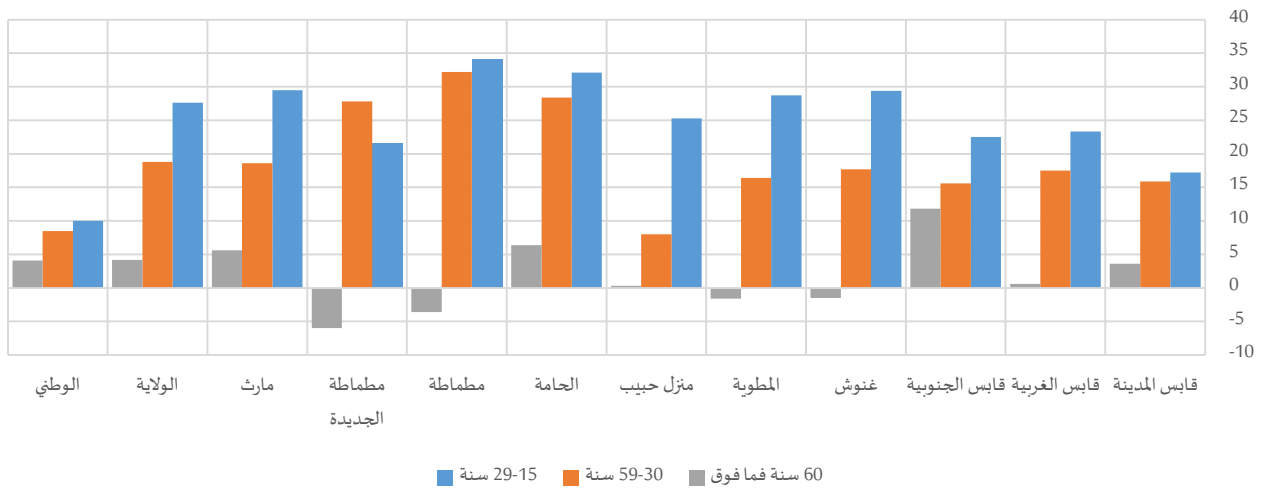

جدول 13-3: نسبة البطالة (15 سنة فما فوق) حسب الفئة العمرية سنة 2014

المجموع	60 سنة فما فوق			سنة 59-30			سنة 29-15					
	المجموع	نساء	رجال	المجموع	نساء	رجال	المجموع	نساء	رجال			
18,8%	31,9%	13,2%	4,5%	7,4%	3,8%	11,0%	22,6%	6,7%	42,5%	53,4%	36,2%	قابس المدينة
18,1%	34,6%	12,4%	6,5%	7,0%	6,4%	10,1%	23,6%	6,1%	36,2%	51,7%	28,4%	قابس الغربية
19,1%	33,1%	12,5%	4,8%	15,4%	3,6%	10,4%	21,2%	5,6%	44,0%	57,5%	35,0%	قابس الجنوبية
8,3%	29,4%	5,0%	1,4%	0,0%	1,5%	4,1%	19,9%	2,2%	16,2%	40,0%	10,6%	غنوش
17,5%	33,8%	11,4%	3,6%	2,3%	3,9%	10,0%	22,3%	5,9%	38,5%	57,4%	28,7%	المطوية
10,6%	21,5%	6,2%	2,2%	2,5%	2,2%	5,1%	10,9%	2,9%	23,9%	40,3%	15,0%	منزل حبيب
24,9%	49,2%	15,9%	6,2%	11,9%	5,5%	15,2%	36,9%	8,5%	45,1%	65,9%	33,8%	الحامة
15,8%	43,4%	8,0%	3,4%	0,0%	3,6%	11,3%	37,5%	5,3%	31,8%	53,5%	19,4%	مطماطة
21,2%	45,4%	13,7%	6,0%	0,0%	6,0%	13,0%	35,6%	7,8%	43,7%	56,5%	35,0%	مطماطة الجديدة
19,0%	40,5%	13,2%	5,1%	10,2%	4,6%	11,4%	26,8%	8,2%	37,2%	57,2%	27,7%	مارت
19,1%	37,1%	12,5%	4,8%	8,5%	4,3%	11,0%	25,3%	6,5%	38,9%	57,0%	29,4%	الولاية
14,8%	22,5%	11,4%	5,0%	8,5%	4,4%	8,7%	14,7%	6,2%	30,2%	36,4%	26,4%	الوطني

4-2- مدة البطالة

يختلف المشهد العام لتوزيع العاطلات والعاطلين عن العمل وفقا لمدة البطالة، لكن تتجاوز مدة بطالة أغلب العاطلين السنتين من خلال 54.7% من النساء العاطلات و 43.3% من الرجال العاطلين على المستوى الجهوي.

محليا، تتعمق الفوارق بين الجنسين للذين لا تتجاوز مدة بطالتهم السنة لتتعدى 28 نقطة لفائدة الرجال ببعض المعتمديات على غرار معتمدية منزل حبيب (28.1 نقطة). في المقابل، كانت نسبة النساء اللواتي تفوق مدة بطالتهم سنتين أعلى مما هو عليه في صفوف الرجال بمختلف المعتمديات لتصل الفجوة في الصدد إلى 27.3 نقطة (بمعتمدية مظماطة).

رسم 10-3: فجوات النوع الاجتماعي في التوزيع النسبي بين النساء والرجال العاطلين (15 سنة فما فوق) حسب مدة البطالة سنة 2014

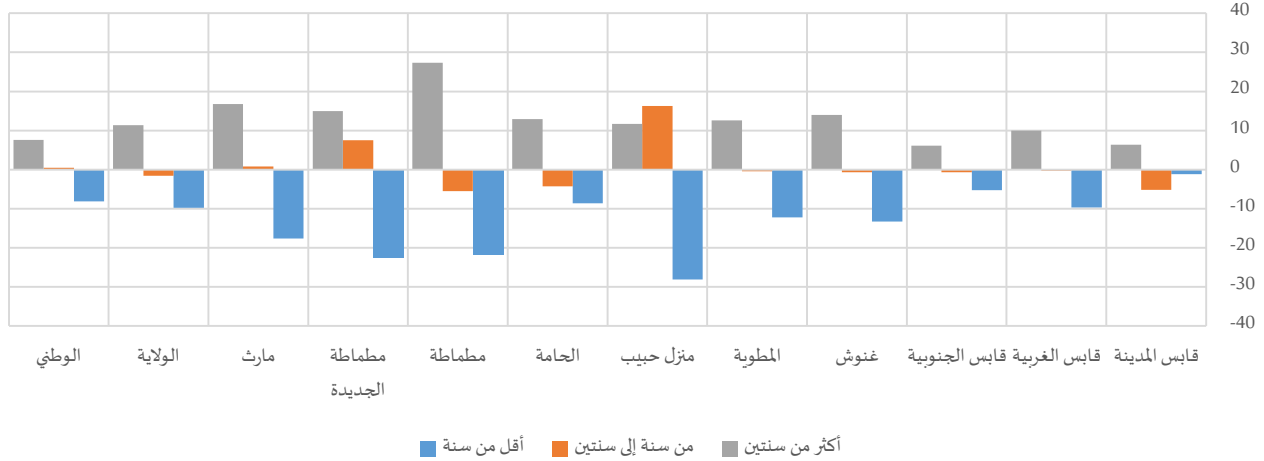

جدول 14-3: العاطلين (15 سنة فما فوق) حسب مدة البطالة سنة 2014

المجموع	أقل من سنة		من سنة إلى سنتين			أكثر من سنتين			المجموع	نساء	رجال	المدينة
	المجموع	نساء	رجال	المجموع	نساء	رجال	المجموع	نساء				
3001	1514	1487	52,7%	55,9%	49,5%	23,6%	21,0%	26,2%	23,7%	23,1%	24,3%	قابس المدينة
1942	961	981	37,0%	42,1%	32,1%	22,6%	22,4%	22,7%	40,4%	35,5%	45,2%	قابس الغربية
4953	2765	2188	55,4%	58,1%	52,0%	21,7%	21,4%	22,1%	22,9%	20,5%	25,8%	قابس الجنوبية
707	345	363	52,7%	59,9%	45,9%	22,6%	22,3%	23,0%	24,6%	17,8%	31,1%	غنوش
1570	830	740	57,3%	63,3%	50,7%	17,2%	17,0%	17,4%	25,5%	19,8%	32,0%	المطوية
357	211	147	30,2%	35,0%	23,3%	29,8%	36,5%	20,2%	40,0%	28,4%	56,5%	منزل حبيب
6033	3222	2812	50,1%	56,1%	43,2%	24,8%	22,8%	27,1%	25,1%	21,1%	29,7%	الحامة
172	104	68	53,9%	64,7%	37,4%	17,6%	15,4%	20,9%	28,5%	19,9%	41,6%	مظماطة
730	372	358	35,9%	43,2%	28,2%	28,8%	32,5%	25,0%	35,3%	24,2%	46,8%	مظماطة الجديدة
3038	1389	1649	42,0%	51,1%	34,3%	26,6%	27,1%	26,3%	31,4%	21,8%	39,4%	مارث
22504	11712	10792	49,2%	54,7%	43,3%	23,6%	22,8%	24,4%	27,2%	22,5%	32,3%	الولاية
573313	267175	306138	38,4%	42,4%	34,8%	28,3%	28,6%	28,1%	33,3%	29,0%	37,1%	الوطني

3- الوضعية الاقتصادية لرئيس الأسرة

أفرزت البيانات أنّ 2.2% من رؤساء أسر ولاية قابس هم في حالة بطالة، في حين يمثل المشتغلون 60.5% وغير النشيطين 37.2%. لكن تختلف التركيبة بين الجنسين، ففي حين يُمثل الرجال المشتغلون قرابة 68.0% من رؤساء الأسر الرجال، تصل هذه النسبة إلى حدود 12.6% لدى رئيسات الأسر النساء مقابل 19.6% على المستوى الوطني. وتنقلب الصورة بالنسبة لغير النشيطين، حيث تبلغ نسبة الرجال رؤساء الأسر غير النشيطين 29.7%، مقابل 85.2% كنسبة النساء رئيسات الأسر غير النشيطات.

رسم 3-11: فجوات النوع الاجتماعي في التوزيع النسبي بين النساء والرجال رؤساء الأسر حسب الوضعية الاقتصادية سنة 2014

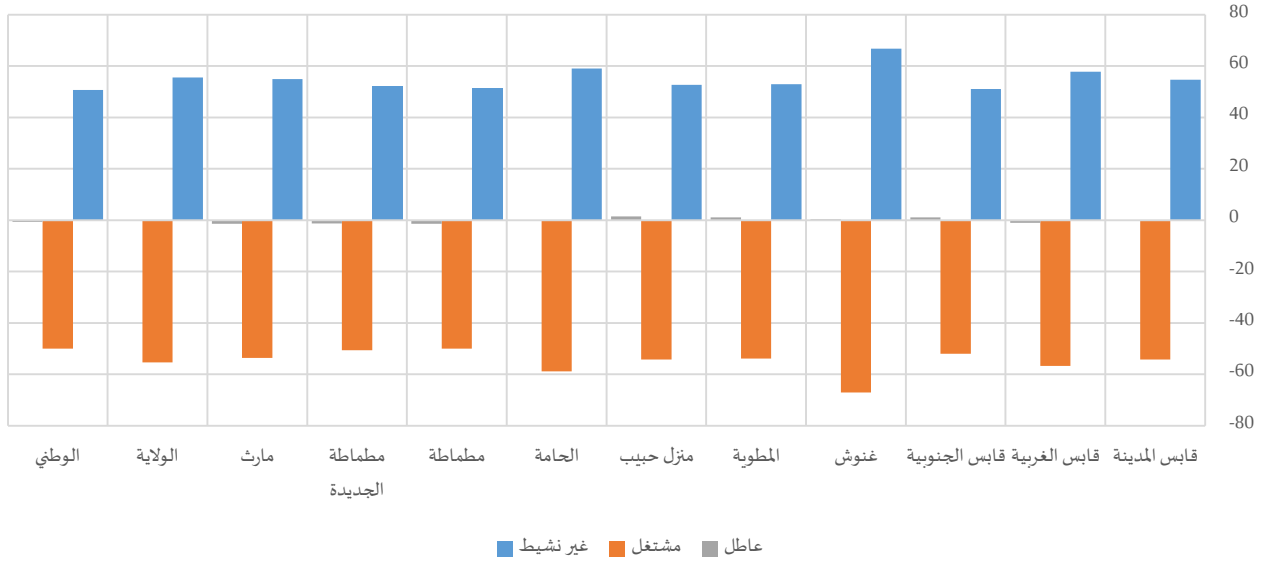

جدول 3-15: رؤساء الأسر حسب الوضعية الاقتصادية سنة 2014

المجموع	التوزيع النسبي									قابس المدينة		
	عاطل			مشتغل			غير نشيط					
	المجموع	نساء	رجال	المجموع	نساء	رجال	المجموع	نساء	رجال			
12181	2073	10108	1,9%	1,6%	1,9%	60,8%	15,7%	70,0%	37,3%	82,7%	28,0%	قابس المدينة
7374	867	6507	2,1%	1,2%	2,2%	63,9%	13,8%	70,6%	34,0%	85,0%	27,2%	قابس الغربية
18652	2451	16202	1,7%	2,7%	1,6%	62,4%	17,2%	69,2%	35,9%	80,2%	29,2%	قابس الجنوبية
5524	324	5200	0,9%	1,2%	0,9%	73,6%	10,5%	77,6%	25,4%	88,3%	21,5%	غنوش
6573	1031	5543	2,4%	3,3%	2,2%	61,5%	16,1%	70,0%	36,1%	80,7%	27,8%	المطوية
2063	208	1855	1,5%	2,8%	1,3%	70,4%	21,7%	75,9%	28,1%	75,5%	22,8%	منزل حبيب
14939	1691	13247	2,7%	2,6%	2,7%	61,9%	9,7%	68,6%	35,3%	87,7%	28,7%	الجامعة
1148	197	951	1,7%	0,5%	1,9%	48,1%	6,7%	56,7%	50,3%	92,7%	41,5%	مطماطة
3563	651	2911	2,6%	1,5%	2,8%	46,8%	5,4%	56,1%	50,6%	93,1%	41,1%	مطماطة الجديدة
14233	2140	12092	3,3%	2,1%	3,5%	52,2%	6,7%	60,3%	44,5%	91,2%	36,3%	مارث
86251	11634	74617	2,2%	2,2%	2,2%	60,5%	12,6%	68,0%	37,2%	85,2%	29,7%	الولاية
2772332	401105	2371227	2,4%	1,8%	2,5%	62,4%	19,6%	69,6%	35,2%	78,6%	27,9%	الوطني

ووفقا للوضعية المهنية، نجد أن 75.4% من رؤساء الأسر المشتغلين هم من الأجراء، من خلال 73.6% و 75.8% على التوالي من مجموع النساء رئيسات الأسر والرجال رؤساء الأسر المشتغلين. من جهة أخرى، كانت نسب النساء المشتغلات لحسابهن الخاص وبدون أجراء أكبر من النسبة المسجلة في صفوف الرجال حيث بلغت الفجوة في الصدد 6 نقاط على الصعيد الجهوي وذلك تدعيما لانتشار المهن الفردية التي تمتهنها النساء بولاية قابس.

كما تفوق نسبة النساء رئيسات الأسر اللاتي تعملن لدى الأسر بدون أجر (معين أو شريك عائلي وما إلى ذلك) نسبة الرجال رؤساء الأسر من نفس الفئة من خلال 1.6% مقابل 0.4%، لكون المرأة رئيسة الأسرة هي القائمة بدرجة أكبر بالأشغال الاقتصادية لدى العائلة دون أي أجر مادي مقارنة بالرجل رئيس الأسر.



جدول 3-16: رؤساء الأسر المشتغلین حسب الوضعية المهنية سنة 2014

المجموع	التوزيع النسبي														
	يعمل لدى الأسرة بدون أجر وحالات أخرى			أجير			لحسابه الخاص بدون أجر			لحسابه الخاص وله أجر					
	المجموع	نساء	رجال	المجموع	نساء	رجال	المجموع	نساء	رجال	المجموع	نساء	رجال			
7423	328	7095	0,4%	1,0%	0,4%	71,9%	78,4%	71,9%	17,0%	16,7%	17,0%	10,4%	3,9%	10,7%	قابس المدينة
4724	120	4604	0,3%	1,7%	0,2%	77,5%	75,1%	77,7%	14,5%	20,7%	14,4%	7,5%	2,5%	7,7%	قابس الغربية
11699	424	11275	0,3%	0,5%	0,3%	76,8%	81,5%	76,8%	11,7%	13,5%	11,7%	11,0%	4,4%	11,2%	قابس الجنوبية
4072	34	4038	1,2%	0,0%	1,2%	64,9%	64,3%	65,1%	18,4%	23,4%	18,4%	15,2%	12,3%	15,3%	غنوش
4048	165	3883	0,3%	1,2%	0,3%	78,3%	77,7%	78,5%	13,0%	16,9%	12,9%	8,2%	4,2%	8,4%	المطوية
1453	45	1408	0,6%	13,2%	0,2%	80,8%	37,3%	82,6%	16,5%	49,5%	15,5%	1,6%	0,0%	1,6%	منزل حبيب
9264	166	9098	0,7%	1,3%	0,6%	76,6%	62,6%	77,4%	15,3%	31,9%	15,2%	6,7%	4,2%	6,7%	الحامة
552	13	539	0,6%	0,0%	0,6%	86,8%	84,6%	87,0%	8,1%	15,4%	7,9%	4,3%	0,0%	4,5%	مطماطة
1672	35	1636	0,2%	0,0%	0,2%	77,4%	79,0%	77,8%	18,3%	17,9%	18,4%	3,6%	3,1%	3,6%	مطماطة الجديدة
7440	145	7294	0,4%	4,0%	0,4%	75,9%	57,3%	76,6%	17,1%	35,9%	16,8%	6,2%	2,7%	6,3%	مارث
52347	1476	50871	0,5%	1,6%	0,4%	75,4%	73,6%	75,8%	15,1%	20,9%	14,9%	8,7%	3,9%	8,8%	الولاية
1734905	79215	1655690	0,4%	1,0%	0,4%	73,4%	80,8%	73,4%	15,4%	12,7%	15,6%	10,4%	5,6%	10,6%	الوطني

4- النوع الإیتماعی والتغطية الإیتماعیة

من خلال دراسة وضعية مشتغلي الفئة العمرية (18-59) سنة، بلغ عدد المنخرطين بالصناديق الإجتماعية بولاية قابس حوالي 56 ألف منخرط، علما وأن عدد المنخرطين الإجمالي يتجاوز ذلك بكثير إذا ما أخذنا بعين الاعتبار الفئات العمرية التي تتفوق 60 سنة.

جدول 3-17: المشتغلين (18-59 سنة) حسب نوعية التغطية الإجتماعية سنة 2014

المجموع	التوزيع النسبي														
	لا يعرف			غير منخرط			الصندوق الوطني للضمان الإجتماعي			الصندوق الوطني للتقاعد والحيلة الإجتماعية					
	المجموع	نساء	رجال	المجموع	نساء	رجال	المجموع	نساء	رجال	المجموع	نساء	رجال			
12365	3111	9255	0,6%	0,5%	0,6%	27,2%	32,1%	25,6%	46,1%	30,1%	51,3%	26,1%	37,4%	22,4%	قابس المدينة
8333	1748	6585	1,1%	0,7%	1,2%	35,1%	54,8%	30,0%	45,4%	17,7%	52,7%	18,3%	26,8%	16,1%	قابس الغربية
20120	5510	14610	0,6%	0,6%	0,5%	29,0%	33,7%	27,2%	37,8%	21,4%	44,0%	32,6%	44,3%	28,3%	قابس الجنوبية
7278	786	6492	0,3%	0,4%	0,3%	35,1%	49,7%	33,4%	55,7%	32,3%	58,4%	8,8%	17,6%	7,8%	غنوش
7043	1569	5473	0,2%	0,1%	0,2%	33,0%	48,1%	28,8%	43,6%	17,8%	50,9%	23,2%	34,0%	20,1%	المطوية
2667	714	1953	0,2%	0,1%	0,2%	61,6%	90,4%	51,1%	25,3%	3,8%	33,1%	13,0%	5,7%	15,7%	منزل حبيب
17017	3205	13812	1,0%	1,0%	1,0%	42,5%	43,9%	42,1%	35,9%	29,1%	37,5%	20,6%	26,0%	19,3%	الحامة
825	128	696	1,1%	1,5%	1,0%	51,8%	64,5%	49,4%	34,2%	14,2%	37,9%	13,0%	19,7%	11,7%	مطماطة
2511	443	2068	1,1%	1,4%	1,0%	42,9%	62,7%	38,7%	35,3%	9,4%	40,8%	20,8%	26,5%	19,5%	مطماطة الجديدة
12173	1968	10205	1,1%	1,1%	1,2%	52,2%	62,9%	50,1%	27,7%	10,6%	30,9%	19,0%	25,4%	17,8%	مارث
90332	19182	71150	0,7%	0,7%	0,8%	37,3%	44,9%	35,3%	39,3%	21,7%	44,0%	22,6%	32,7%	19,9%	الولاية
3106738	889177	2217561	0,8%	0,7%	0,9%	33,8%	32,5%	34,4%	43,7%	41,0%	44,8%	21,6%	25,9%	19,9%	الوطني

وناهزت نسبة انخراط مشتغلي الفئة العمرية (18-59) سنة 61.9%، بفارق ناهز 9.5 نقطة لصالح الرجال حيث بلغت نسبة الانخراط لدى الرجال 54.4% مقابل 63.9% لدى النساء.

على مستوى المعتمديات، سجلت الفجوة بين الجنسين في نسب الانخراط تفاوتات لصالح الرجال بكل المعتمديات تراوحت بين 1.7 نقطة (بمعتمدية الحامة) وحوالي 39.3 نقطة (بمعتمدية منزل الحبيب).

خارطة 2-3: فجوات النوع الاجتماعي في نسب التغطية الاجتماعية بين النساء والرجال المشتغلين (18-59 سنة) سنة 2014

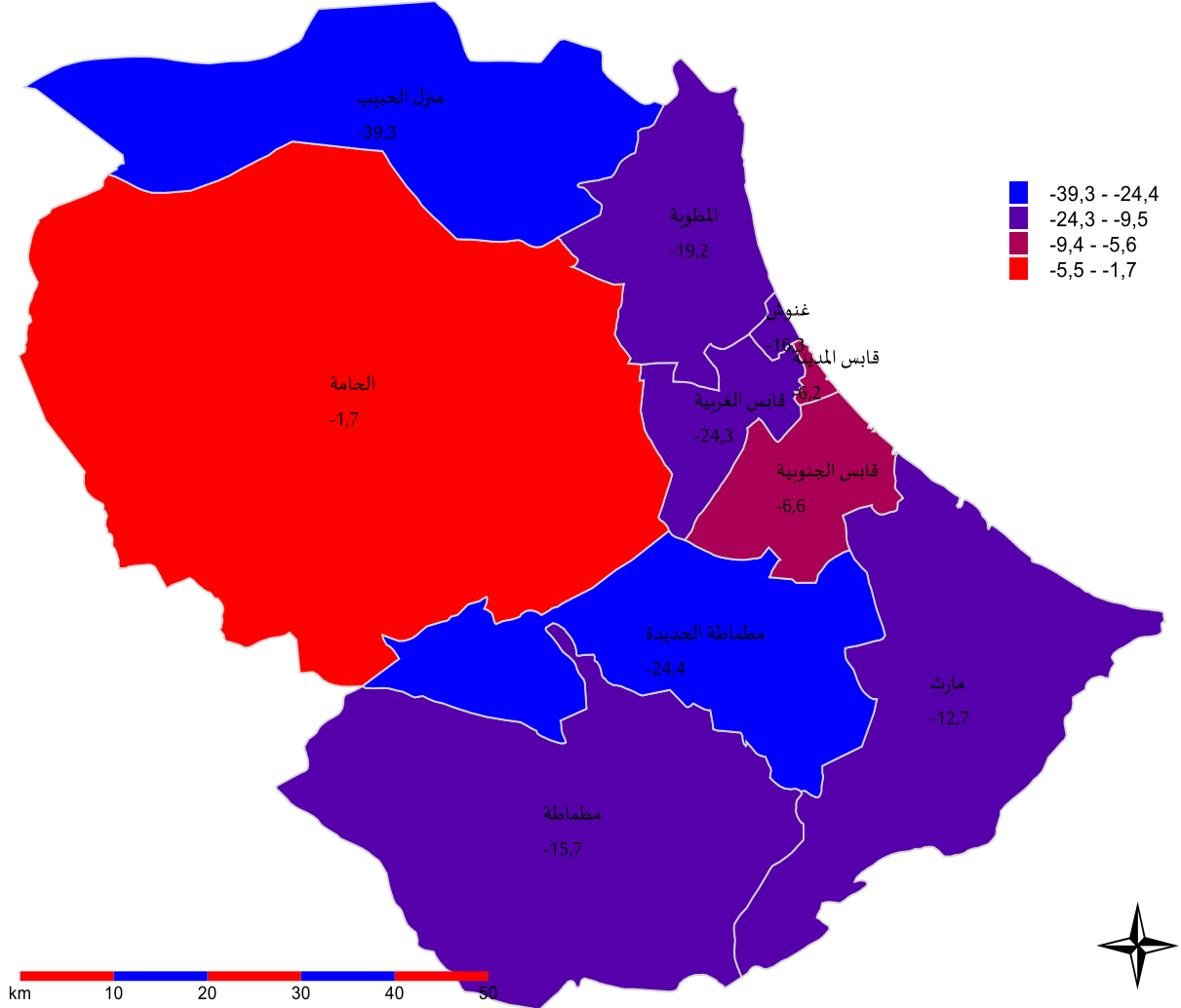

1-4- التغطية الاجتماعية حسب الوضعية المهنية

من خلال دراسة التغطية الاجتماعية للمشتغلين من الفئة العمرية (18-59) سنة وفقا لوضعيتهم المهنية، تشمل التغطية أساسا الأجراء، حيث يمثلون 90.6% و80.5% على التوالي من مجموع النساء المنخرطات والرجال المنخرطين. ويقدر ما شملت التغطية الاجتماعية النساء الأجراء بمختلف معتمديات ولاية قابس، كانت نسبة الرجال المشتغلين لحسابهم الخاص مرتفعة مقارنة بحجم النساء المنخرطات المشتغلات لحسابهم الخاص.



رسم 3-12: فجوات النوع الاجتماعي في التوزيع النسبي بين النساء والرجال المشتغلين (18-59 سنة) المنخرطين حسب الوضعية المهنية سنة 2014

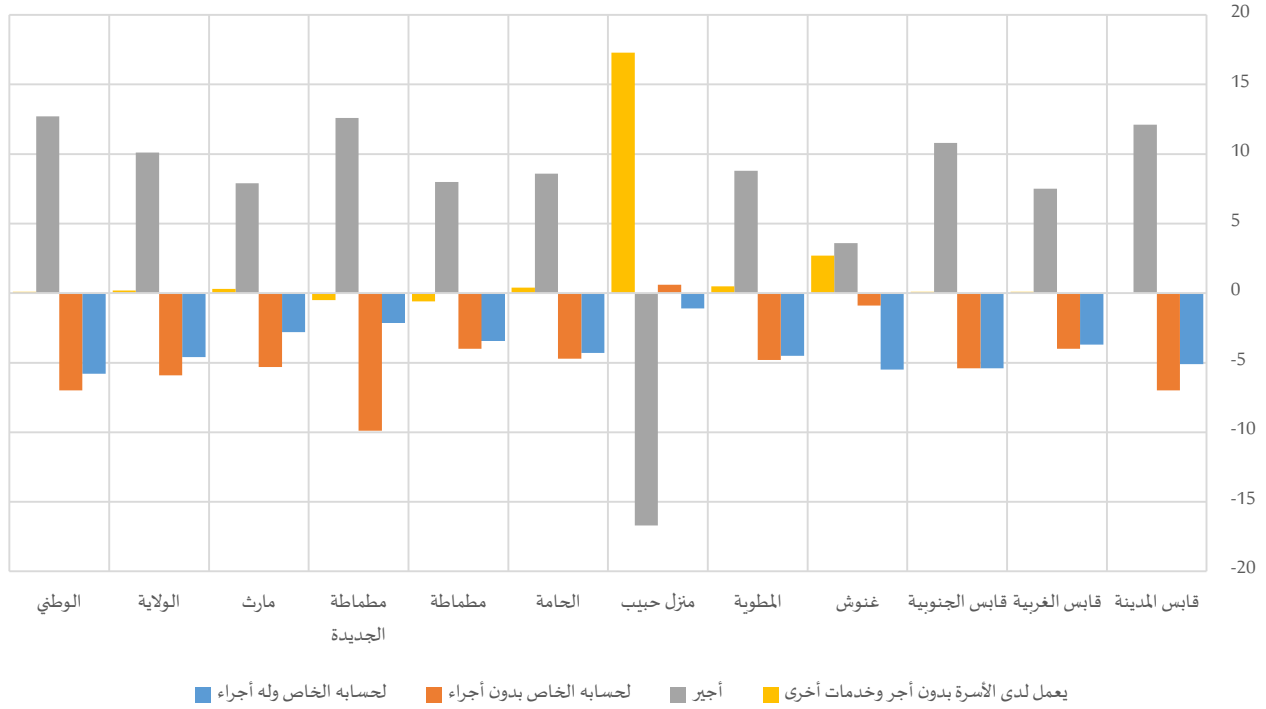

جدول 3-18: المشتغلين (18-59 سنة) المنخرطين حسب الوضعية المهنية سنة 2014

المجموع	التوزيع النسبي															
	يعمل لدى الأسرة بدون أجر وخدمات أخرى						أجیر			لحسابه الخاص بدون أجر				لحسابه الخاص وله أجر		
	المجموع	رجال	نساء	المجموع	رجال	نساء	المجموع	رجال	نساء	المجموع	رجال	نساء				
8732	6704	2027	0,3%	0,3%	0,3%	80,9%	90,5%	78,4%	10,9%	5,6%	12,6%	7,5%	3,6%	8,7%	قابس المدينة	
5275	4507	769	0,3%	0,4%	0,3%	84,2%	90,8%	83,3%	9,6%	6,2%	10,2%	5,6%	2,5%	6,2%	قابس الغربية	
14049	10476	3573	0,4%	0,5%	0,4%	85,0%	93,2%	82,4%	6,7%	2,7%	8,1%	7,7%	3,7%	9,1%	قابس الجنوبية	
4557	4197	360	2,6%	5,1%	2,4%	70,3%	74,0%	70,4%	14,1%	13,4%	14,3%	12,5%	7,5%	13,0%	غنوش	
4651	3853	798	0,4%	0,8%	0,3%	83,0%	90,5%	81,7%	9,5%	5,5%	10,3%	6,9%	3,2%	7,7%	المطوية	
1014	947	67	1,8%	18,0%	0,7%	88,5%	73,0%	89,7%	8,5%	9,1%	8,5%	1,0%	0,0%	1,1%	منزل حبيب	
9037	7387	1650	0,5%	0,9%	0,5%	82,3%	89,9%	81,3%	11,5%	7,7%	12,4%	5,0%	1,5%	5,8%	الحامة	
388	344	44	0,5%	0,0%	0,6%	85,9%	93,2%	85,2%	7,9%	4,4%	8,4%	5,4%	2,4%	5,8%	مطماطة	
1397	1238	158	0,4%	0,0%	0,5%	82,4%	94,1%	81,5%	12,6%	3,9%	13,8%	3,9%	2,0%	4,1%	مطماطة الجديدة	
5635	4932	703	0,5%	0,7%	0,4%	81,6%	88,7%	80,8%	12,0%	7,4%	12,7%	5,6%	3,2%	6,0%	مارث	
54736	44587	10149	0,6%	0,8%	0,6%	82,1%	90,6%	80,5%	10,1%	5,3%	11,2%	6,9%	3,2%	7,8%	الولاية	
2005048	1419013	586035	0,5%	0,6%	0,5%	82,6%	91,9%	79,2%	8,8%	3,9%	10,9%	7,7%	3,6%	9,4%	الوطني	

بالنسبة للمشتغلين غير المنخرطين، لا تتعدى الفجوات بين الجنسين على المستوى الجهوي وعلى مستوى أغلب المعتمديات وفقا للوضعية المهنية الـ10 نقاط. بعض الاستثناءات تمّ رصدها ببعض الحالات، فقد فاقت نسبة الرجال المشتغلين كأجراء من غير المنخرطين نظراءهم من النساء المشتغلين بأكثر من 15 نقطة بمعتمديتي منزل حبيب (37.6 نقطة) ومارث (18.0 نقطة).



رسم 3-13: فجوات النوع الاجتماعي في التوزيع النسبي بين النساء والرجال المشتغلين (18-59 سنة) غير المنخرطين حسب الوضعية المهنية سنة 2014

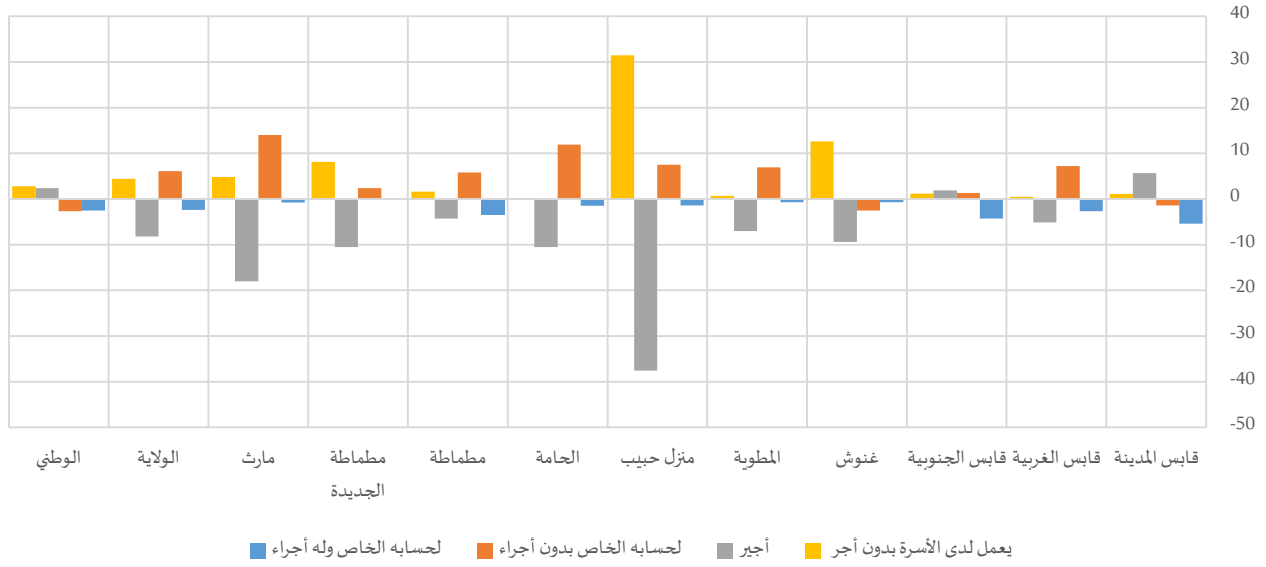

جدول 3-19: المشتغلين (18-59 سنة) غير المنخرطين حسب الوضعية المهنية سنة 2014

المجموع	التوزيع النسبي												المجموع	نساء	رجال
	يعمل لدى الأسرة بدون أجر			أجير			لحسابه الخاص بدون إجراء			لحسابه الخاص وله إجراء					
المجموع	نساء	رجال	المجموع	نساء	رجال	المجموع	نساء	رجال	المجموع	نساء	رجال	المجموع	نساء	رجال	
3292	963	2329	1,9%	2,7%	1,6%	69,5%	73,6%	67,9%	21,8%	20,8%	22,2%	6,7%	2,9%	8,3%	قابس المدينة
2909	946	1963	1,8%	2,1%	1,6%	75,6%	72,1%	77,2%	18,1%	22,9%	15,7%	4,6%	2,8%	5,5%	قابس الغربية
5778	1832	3946	2,7%	3,5%	2,3%	72,1%	73,4%	71,5%	17,1%	18,0%	16,7%	8,1%	5,2%	9,5%	قابس الجنوبية
2478	358	2119	8,1%	18,9%	6,3%	65,3%	57,3%	66,7%	17,7%	15,6%	18,1%	8,8%	8,2%	8,9%	غنوش
2301	742	1560	1,6%	2,1%	1,4%	78,9%	74,2%	81,2%	15,3%	20,0%	13,1%	4,1%	3,7%	4,4%	المطوية
1631	639	992	17,6%	36,7%	5,2%	65,4%	42,5%	80,1%	16,2%	20,8%	13,3%	0,8%	0,0%	1,4%	منزل حبيب
6791	1313	5477	1,8%	1,9%	1,8%	77,3%	68,9%	79,4%	16,7%	26,3%	14,4%	4,2%	3,0%	4,5%	الحامة
426	83	343	1,2%	2,5%	0,9%	88,7%	85,3%	89,6%	7,4%	12,1%	6,3%	2,6%	0,0%	3,3%	مطمطة
1070	277	794	3,4%	9,5%	1,4%	77,3%	69,5%	80,0%	17,3%	19,1%	16,7%	1,9%	1,9%	2,0%	مطمطة الجديدة
6304	1229	5075	2,2%	6,1%	1,3%	75,0%	60,5%	78,5%	18,4%	29,7%	15,7%	4,4%	3,7%	4,5%	مارت
32981	8382	24599	3,3%	6,6%	2,2%	73,8%	67,7%	75,9%	17,6%	22,1%	16,0%	5,3%	3,5%	5,9%	الولاية
1037389	284564	752825	3,1%	5,1%	2,3%	74,7%	76,5%	74,1%	16,3%	14,4%	17,1%	5,8%	4,0%	6,5%	الوطني

2-4- النقطیة الإیتماعیة مسب مدة عقد العمل

یعمل أغلب المشتغلین المتمتعین بالتغطية الإیتماعیة بعقود عمل غیر محددة المدة (47.5%)، یلهم من یعملون بدون عقد (39.2%). وقد فاقت الفجوات بین الجنسین ال30 نقطة ببعض معتمديات ولایة قابس. ففی حین ترتفع نسب المنخرطات اللواتی یعملن بعقود غیر محددة المدة مقارنة بالرجال بجل معتمديات ولایة قابس، فاقت نسب الرجال المتمتعین بالتغطية الإیتماعیة الذین یعملون دون عقد نسب النساء بنفس طبیعة عقد العمل بجل معتمديات الولاية (ناهزت الفجوة 35.4 نقطة و37.7 نقطة لصالح الرجال بمعتمدية مطمطة ومعتمدية مطمطة الجديدة علی التوالي).



رسم 3-14: فجوات النوع الاجتماعي في التوزيع النسبي بين النساء والرجال المشتغلين (18-59 سنة) المنخرطين حسب مدة عقد العمل سنة 2014

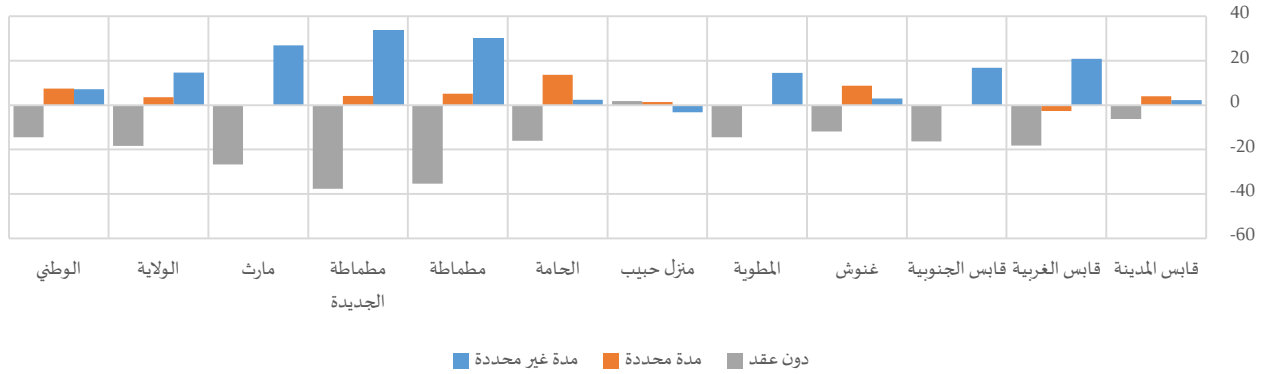

جدول 3-20: المشتغلين (18-59 سنة) المنخرطين حسب مدة عقد العمل سنة 2014

المجموع	التوزيع النسبي									المدينة قابس	الولاية
	دون عقد			مدة محددة			مدة غير محددة				
المجموع	رجال	نساء	المجموع	رجال	نساء	المجموع	رجال	نساء	المجموع	رجال	نساء
8732	6704	2027	36,3%	37,8%	31,5%	23,7%	22,8%	26,8%	39,9%	39,4%	41,7%
5275	4507	769	43,3%	45,9%	27,7%	18,2%	18,6%	16,0%	38,5%	35,5%	56,3%
14049	10476	3573	25,1%	29,2%	12,8%	9,0%	9,1%	8,8%	65,9%	61,6%	78,4%
4557	4197	360	46,3%	47,3%	35,5%	10,4%	9,7%	18,4%	43,3%	43,1%	46,1%
4651	3853	798	50,3%	52,8%	38,4%	8,4%	8,4%	8,3%	41,3%	38,8%	53,3%
1014	947	67	86,1%	86,0%	87,9%	3,2%	3,1%	4,5%	10,7%	10,9%	7,7%
9037	7387	1650	43,4%	46,4%	30,4%	17,5%	15,0%	28,6%	39,1%	38,6%	41,0%
388	344	44	45,0%	49,0%	13,6%	9,2%	8,6%	13,8%	45,8%	42,4%	72,6%
1397	1238	158	53,7%	58,0%	20,3%	4,8%	4,3%	8,4%	41,5%	37,7%	71,3%
5635	4932	703	41,5%	44,8%	18,1%	7,4%	7,4%	7,2%	51,1%	47,8%	74,7%
54736	44587	10149	39,2%	42,6%	24,2%	13,3%	12,6%	16,2%	47,5%	44,8%	59,5%
2005048	1419013	586035	30,4%	34,6%	20,1%	15,6%	13,4%	20,9%	54,0%	51,9%	59,0%

رسم 3-15: فجوات النوع الاجتماعي في التوزيع النسبي بين النساء والرجال المشتغلين (18-59 سنة) غير المنخرطين حسب مدة عقد العمل سنة 2014

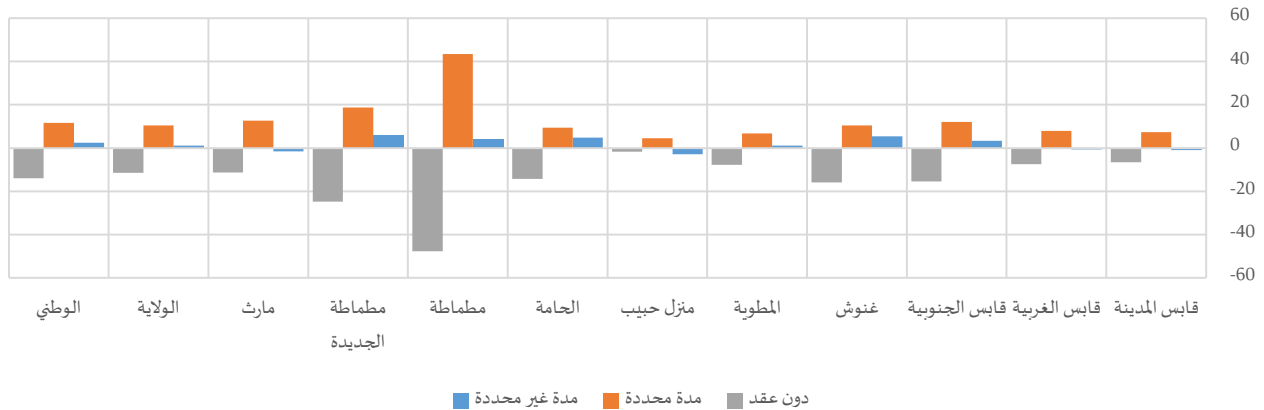

جدول 3-21: المشتغلين (18-59 سنة) غير المنخرطين حسب مدة عقد العمل سنة 2014

المجموع	التوزيع النسبي											المدينة	
	دون عقد			مدة محددة			مدة غير محددة			المجموع	نساء		رجال
	المجموع	نساء	رجال	المجموع	نساء	رجال	المجموع	نساء	رجال				
3292	963	2329	62,4%	57,8%	64,3%	13,4%	18,7%	11,3%	24,1%	23,4%	24,4%	قابس المدينة	
2909	946	1963	77,4%	72,4%	79,8%	11,8%	17,1%	9,2%	10,8%	10,4%	11,0%	قابس الغربية	
5778	1832	3946	73,4%	62,9%	78,3%	14,2%	22,5%	10,4%	12,3%	14,6%	11,3%	قابس الجنوبية	
2478	358	2119	71,4%	57,8%	73,6%	9,1%	18,1%	7,6%	19,5%	24,1%	18,7%	غنوش	
2301	742	1560	84,7%	79,5%	87,2%	7,3%	11,8%	5,1%	8,0%	8,7%	7,6%	المطوية	
1631	639	992	90,6%	89,6%	91,3%	5,4%	8,2%	3,7%	3,9%	2,2%	5,0%	منزل حبيب	
6791	1313	5477	77,5%	66,0%	80,2%	8,3%	15,9%	6,5%	14,2%	18,1%	13,3%	الجماعة	
426	83	343	69,9%	31,5%	79,2%	21,5%	56,4%	13,0%	8,6%	12,1%	7,8%	مطماطة	
1070	277	794	79,1%	60,7%	85,5%	9,4%	23,4%	4,6%	11,5%	15,8%	10,0%	مطماطة الجديدة	
6304	1229	5075	84,3%	75,2%	86,5%	8,2%	18,4%	5,7%	7,5%	6,3%	7,8%	مارث	
32981	8382	24599	77,3%	68,7%	80,2%	10,2%	18,0%	7,6%	12,5%	13,3%	12,2%	الولاية	
1037389	284564	752825	64,7%	54,6%	68,5%	18,3%	26,7%	15,1%	17,0%	18,8%	16,4%	الوطني	

5- ظروف التنقل للشغل

للتنقل إلى مكان العمل، تستغرق أغلب النساء المشتغلات وقتاً يفرق الذي يقضيه الرجال بقراءة 10 نقاط للمدة التي تقل عن ساعة، حيث أنّ 59.5% من النساء مقابل 49.6% من الرجال يقضون أقل من 15 دقيقة. وبلغ الفارق بين نسبة الرجال الذين يمضون بين 15 دقيقة وساعة للالتحاق بمقرات عملهم والنسب المسجلة لدى النساء قرابة 7 نقاط حيث بلغت نسبيتهن 46.9% و 39.2% على التوالي من مجموع الرجال والنساء المشتغلين.

وعلى مستوى المعتمديات، تباينت الفجوات بين الجنسين حسب المدة الزمنية لتصل إلى 14.5 نقطة للمدة (0-15) و 11.7 نقطة للمدة (16-60) بنفس معتمدية لفائدة الرجال.

رسم 3-16: فجوات النوع الاجتماعي في التوزيع النسبي بين النساء والرجال المشتغلين (15 سنة فما فوق) حسب المدة الزمنية المستغرقة للتنقل من المسكن لمقر العمل سنة 2014

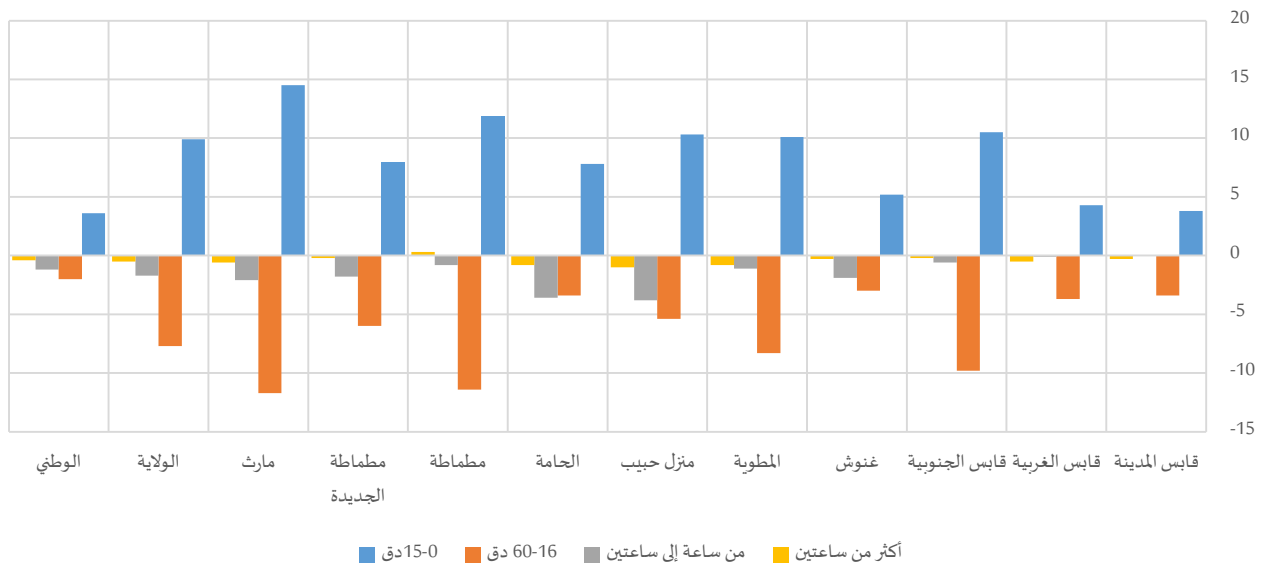

جدول 22-3: المشتغلين (15 سنة فما فوق) حسب المدة الزمنية المستغرقة للتنقل من المسكن لمقر العمل سنة 2014

المجموع	التوزيع النسبي														المدينة	
	أكثر من ساعتين			من ساعة إلى ساعتين			16-60 دق			15-0 دق			المجموع	نساء		رجال
	المجموع	نساء	رجال	المجموع	نساء	رجال	المجموع	نساء	رجال	المجموع	نساء	رجال				
12973	3220	9753	0,4%	0,2%	0,5%	0,6%	0,6%	0,6%	34,0%	31,5%	34,9%	65,0%	67,8%	64,0%	قابس المدينة	
8739	1813	6926	0,6%	0,2%	0,7%	1,2%	1,2%	1,3%	52,6%	49,7%	53,4%	45,6%	49,0%	44,7%	قابس الغربية	
20945	5587	15358	0,4%	0,3%	0,5%	1,0%	0,6%	1,2%	40,3%	33,1%	42,9%	58,3%	66,0%	55,5%	قابس الجنوبية	
7774	821	6953	0,7%	0,4%	0,7%	2,2%	0,5%	2,4%	51,0%	48,3%	51,3%	46,1%	50,8%	45,6%	غنوش	
7370	1622	5748	0,6%	0,0%	0,8%	1,5%	0,7%	1,8%	47,2%	40,8%	49,1%	50,6%	58,5%	48,4%	المطوية	
3002	768	2234	0,9%	0,1%	1,1%	3,7%	0,9%	4,7%	51,1%	47,0%	52,4%	44,3%	52,0%	41,7%	منزل حبيب	
18142	3321	14822	1,8%	1,1%	1,9%	4,6%	1,7%	5,3%	48,3%	45,5%	48,9%	45,4%	51,7%	43,9%	الجامعة	
915	136	780	0,6%	0,8%	0,5%	2,2%	1,5%	2,3%	27,0%	17,3%	28,7%	70,2%	80,4%	68,5%	مطماطة	
2703	445	2258	0,9%	0,7%	0,9%	2,2%	0,7%	2,5%	47,2%	42,2%	48,2%	49,7%	56,4%	48,4%	مطماطة الجديدة	
12920	2040	10880	0,9%	0,4%	1,0%	3,2%	1,4%	3,5%	51,0%	41,1%	52,8%	45,0%	57,2%	42,7%	مارث	
95483	19772	75712	0,8%	0,4%	0,9%	2,2%	0,9%	2,6%	45,3%	39,2%	46,9%	51,6%	59,5%	49,6%	الولاية	
3291691	920915	2370776	0,7%	0,4%	0,8%	3,6%	2,8%	4,0%	50,6%	49,1%	51,1%	45,1%	47,7%	44,1%	الوطني	

من جهة أخرى، يترجل 36.1% من مشتغلي ولاية قابس للتنقل لمقرات عملهم مع وجود تباينات بين الجنسين في هذا الإطار على الصعيد الجهوي حيث وصل الفارق إلى 11.4 نقطة لفائدة النساء. ويأتي استعمال سيارات الأجرة بدرجة أقل، حيث يقدم عليها ما يناهز 6.5% من المشتغلين، مع تسجيل إقبال مكثف على هذه الوسيلة من قبل النساء المشتغلات (10.7% مهن) مقابل استعمالها من قبل 5.4% فقط من مجموع الرجال المشتغلين على مستوى الولاية.

رسم 3-17: فجوات النوع الاجتماعي في التوزيع النسبي بين النساء والرجال المشتغلين (15 سنة فما فوق) حسب وسيلة النقل الأساسية المستعملة للتنقل من المسكن لمقر العمل سنة 2014

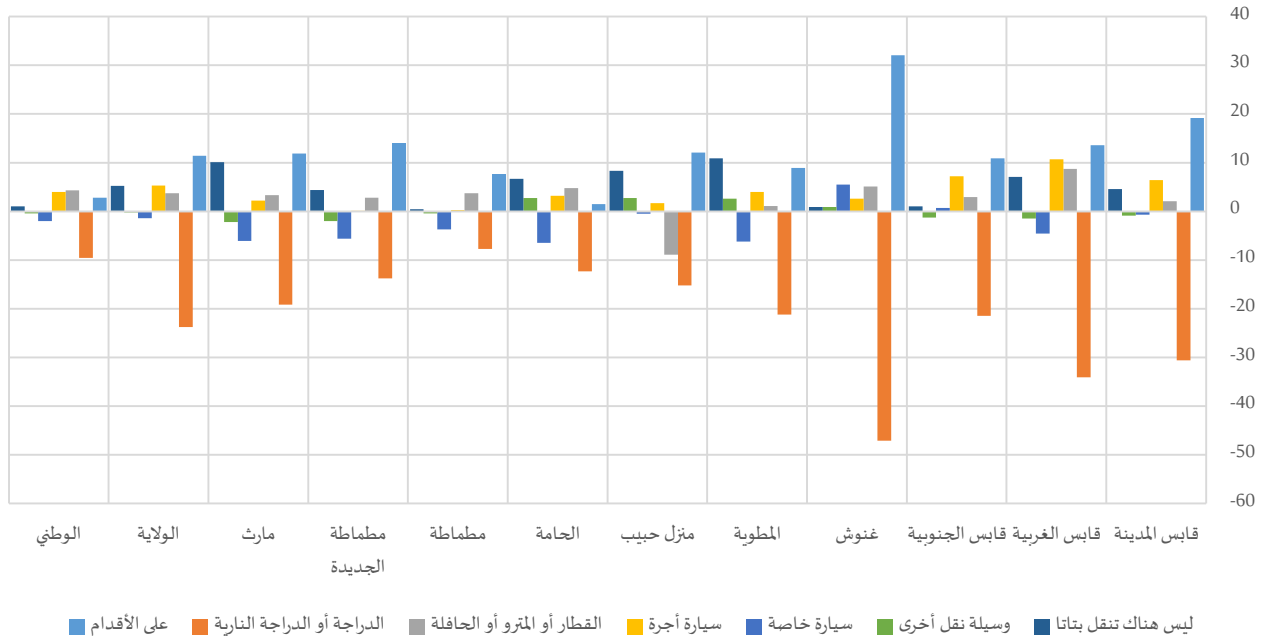

جدول 3-23: المشتغلین (15 سنة فما فوق) حسب وسیلة النقل الأساسية المستعملة للتنقل من المسكن لمقر العمل سنة 2014

التوزیع النسبی													
سیارة أجرة			القطار أو المترو أو الحافلة			الدراجة أو الدراجة النارية			على الأقدام				
المجموع	نساء	رجال	المجموع	نساء	رجال	المجموع	نساء	رجال	المجموع	نساء	رجال		
6,4%	11,2%	4,8%	8,0%	9,6%	7,5%	26,9%	3,9%	34,5%	38,7%	53,1%	33,9%	قابس المدینة	
6,9%	15,4%	4,7%	12,0%	18,9%	10,2%	31,7%	4,7%	38,8%	24,9%	35,7%	22,1%	قابس الغربیة	
7,1%	12,4%	5,2%	14,9%	17,1%	14,2%	18,2%	2,4%	23,9%	27,9%	35,9%	25,0%	قابس الجنوبیة	
4,6%	7,0%	4,4%	3,3%	7,9%	2,8%	54,6%	12,5%	59,6%	17,9%	46,6%	14,5%	غنوش	
4,7%	7,8%	3,8%	12,2%	13,1%	12,0%	19,5%	3,0%	24,2%	32,6%	39,5%	30,6%	المطویة	
3,8%	5,1%	3,4%	9,5%	2,8%	11,7%	12,1%	0,8%	16,0%	53,9%	62,9%	50,8%	منزل حیبب	
9,0%	11,6%	8,4%	14,3%	18,3%	13,5%	11,6%	1,6%	13,9%	45,6%	46,8%	45,3%	الحامة	
1,2%	1,4%	1,2%	9,7%	12,8%	9,1%	7,3%	0,7%	8,4%	73,4%	79,9%	72,3%	مطماطة	
4,2%	4,3%	4,2%	15,4%	17,7%	14,9%	12,0%	0,5%	14,3%	52,2%	64,0%	49,9%	مطماطة الجدیة	
5,7%	7,6%	5,4%	11,5%	14,3%	11,0%	18,5%	2,3%	21,5%	43,8%	53,8%	41,9%	مارث	
6,5%	10,7%	5,4%	11,8%	14,7%	11,0%	22,0%	3,1%	26,9%	36,1%	45,1%	33,7%	الولایة	
37,1%	17,0%	13,0%	14,2%	17,3%	13,0%	9,1%	2,1%	11,7%	37,8%	39,9%	37,1%	الوطني	
التوزیع النسبی													
المجموع			لیس هناك تنقل بتاتا			وسیلة نقل أخرى			سیارة خاصة				
المجموع	نساء	رجال	المجموع	نساء	رجال	المجموع	نساء	رجال	المجموع	نساء	رجال		
12972	3220	9752	2,7%	6,2%	1,6%	1,1%	0,4%	1,3%	16,2%	15,7%	16,4%	قابس المدینة	
8739	1813	6926	3,4%	9,0%	1,9%	1,7%	0,5%	2,0%	19,4%	15,8%	20,4%	قابس الغربیة	
20943	5587	15356	2,2%	3,0%	2,0%	1,3%	0,3%	1,6%	28,3%	28,9%	28,2%	قابس الجنوبیة	
7774	821	6953	0,4%	1,2%	0,3%	1,7%	2,5%	1,6%	17,5%	22,4%	16,9%	غنوش	
7370	1622	5748	4,8%	13,3%	2,4%	3,0%	5,1%	2,5%	23,1%	18,3%	24,5%	المطویة	
3002	768	2234	5,3%	11,5%	3,2%	4,8%	6,8%	4,1%	10,6%	10,2%	10,7%	منزل حیبب	
18142	3321	14822	4,5%	10,0%	3,3%	3,2%	5,4%	2,7%	11,7%	6,4%	12,9%	الحامة	
915	136	780	1,9%	2,2%	1,8%	0,3%	0,0%	0,4%	6,2%	3,0%	6,7%	مطماطة	
2703	445	2258	4,4%	8,1%	3,7%	1,7%	0,0%	2,0%	10,1%	5,4%	11,0%	مطماطة الجدیة	
12920	2040	10880	4,0%	12,5%	2,4%	2,0%	0,2%	2,4%	14,5%	9,3%	15,4%	مارث	
95480	19772	75708	3,3%	7,4%	2,2%	2,0%	1,9%	2,1%	18,3%	17,2%	18,6%	الولایة	
3291596	920887	2370709	3,3%	4,0%	3,0%	1,6%	1,3%	1,7%	19,9%	18,5%	20,5%	الوطني	

المحور الرابع: تكافؤ فرص التمتع بالخدمات الصحية بين الجنسين

1- الوصول للمؤسسات الصحية

1-1- البعد عن أقرب مستشفى محلي

يُبرز التوزيع الجغرافي لبعدها السكان عن أقرب مستشفى محلي بمعتمديات ولاية قابس تباين فرص التمتع بخدمات هذه المؤسسات نظرا لطول المسافة الفاصلة. ففي حين يتمركز 38.2% من سكان ولاية قابس على مسافة لا تتجاوز (2 كلم) عن أقرب مستشفى محلي، فإن 31.6% من السكان تفوق هذه المسافة الـ 6 كلم. وبالنسبة للفوارق بين الجنسين، يتوزع النساء والرجال جغرافيا بصفة شبه متساوية عن أقرب مستشفى محلي في كافة معتمديات ولاية قابس ولم تتجاوز الفجوات في نسب توزيعهم عبر مختلف المسافات 2.9 نقطة على أقصى تقدير.

رسم 1-4: فجوات النوع الاجتماعي في التوزيع النسبي بين النساء والرجال حسب المسافة الفاصلة بين المسكن وأقرب مستشفى محلي سنة 2014

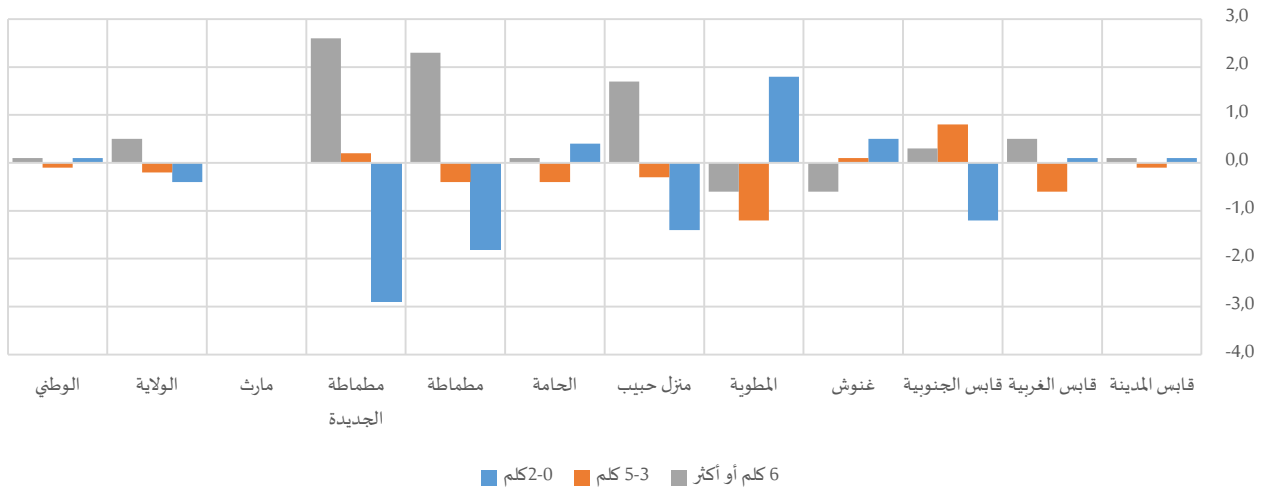

جدول 1-4: السكان حسب المسافة الفاصلة بين المسكن وأقرب مستشفى محلي سنة 2014

المجموع	التوزيع النسبي											
			6 كلم أو أكثر			3-5 كلم			0-2 كلم			
	المجموع	رجال	المجموع	نساء	رجال	المجموع	نساء	رجال	المجموع	نساء		رجال
46731	23821	22910	4,1%	4,2%	4,1%	67,2%	67,2%	67,3%	28,6%	28,7%	28,6%	قابس المدينة
31768	15875	15893	33,1%	33,3%	32,8%	45,1%	44,8%	45,4%	21,8%	21,9%	21,8%	قابس الغربية
74422	37169	37253	6,9%	7,1%	6,8%	28,6%	29,0%	28,2%	64,5%	63,9%	65,1%	قابس الجنوبية
28051	13499	14552	84,0%	83,7%	84,3%	5,8%	5,9%	5,8%	10,2%	10,4%	9,9%	غنوش
27878	14193	13685	25,6%	25,3%	25,9%	33,1%	32,5%	33,7%	41,3%	42,2%	40,4%	المطوية
10148	5391	4757	67,4%	68,2%	66,5%	6,1%	5,9%	6,2%	26,5%	25,9%	27,3%	منزل حبيب
73512	37123	36389	23,2%	23,2%	23,1%	25,3%	25,1%	25,5%	51,5%	51,7%	51,3%	الحامة
4444	2383	2061	66,4%	67,5%	65,2%	1,8%	1,6%	2,0%	31,7%	30,9%	32,7%	مطمطة
14224	7611	6613	39,9%	41,1%	38,5%	4,1%	4,2%	4,0%	56,0%	54,7%	57,6%	مطمطة الجديدة
63122	33516	29606	59,2%	59,2%	59,2%	24,2%	24,2%	24,2%	16,6%	16,6%	16,6%	مارث
374300	190581	183719	31,6%	31,8%	31,3%	30,2%	30,1%	30,3%	38,2%	38,0%	38,4%	الولاية
10982364	5510167	5472197	35,2%	35,3%	35,2%	23,1%	23,1%	23,2%	41,6%	41,7%	41,6%	الوطني



بالنسبة للفئات المتواجدة على مسافة 6 كلم أو أكثر عن أقرب مستشفى محلي، فقد مثلت حوالي ثلث مجموع سكان ولاية قابس ودون وجود فوارق تذكر بين الجنسين. في المقابل، لم تتعدى الفجوات في التوزيع النسبي لهذه الفئات حسب الشريحة العمرية حدود الـ 1.1 نقطة على المستوى الجهوي أمام تباين التقدم بين الرجال والنساء بين مختلف المعتمديات.

رسم 2-4: فجوات النوع الاجتماعي بين نسب النساء والرجال الذين تفوق المسافة الفاصلة بين المسكن وأقرب مستشفى محلي (6 كلم أو أكثر) حسب الفئة العمرية سنة 2014



جدول 2-4: نسبة السكان الذين تفوق المسافة الفاصلة بين المسكن وأقرب مستشفى محلي (6 كلم أو أكثر) حسب الفئة العمرية سنة 2014

المجموع	14-0 سنة		60 سنة فما فوق			59-15 سنة			14-0 سنة			
	المجموع	رجال	المجموع	نساء	رجال	المجموع	نساء	رجال	المجموع	نساء	رجال	
4,1%	4,2%	4,1%	3,4%	3,3%	3,5%	4,2%	4,3%	4,2%	4,1%	4,2%	4,0%	قابس المدينة
33,1%	33,3%	32,8%	36,9%	37,1%	36,7%	32,5%	32,7%	32,3%	33,0%	33,6%	32,4%	قابس الغربية
6,9%	7,1%	6,8%	8,8%	9,2%	8,4%	6,7%	6,9%	6,4%	6,9%	6,8%	7,0%	قابس الجنوبية
84,0%	83,7%	84,3%	84,9%	85,2%	84,5%	83,8%	83,6%	84,0%	84,1%	83,5%	84,6%	غنوش
25,6%	25,3%	25,9%	24,8%	23,5%	26,2%	25,4%	25,4%	25,4%	26,4%	25,8%	26,9%	المطوية
67,4%	68,2%	66,5%	74,0%	73,6%	74,3%	66,2%	67,4%	64,7%	67,2%	68,0%	66,4%	منزل حبيب
23,2%	23,2%	23,1%	25,9%	25,6%	26,3%	23,2%	23,3%	23,1%	21,6%	21,6%	21,7%	الحامة
66,4%	67,5%	65,2%	73,2%	73,7%	72,6%	65,5%	66,1%	64,7%	62,6%	65,7%	59,5%	مططاطة
39,9%	41,1%	38,5%	48,8%	48,7%	48,9%	38,6%	40,8%	35,6%	36,6%	35,4%	37,6%	مططاطة الجديدة
59,2%	59,2%	59,2%	59,7%	58,4%	61,1%	58,7%	58,9%	58,6%	60,2%	60,8%	59,6%	مارت
31,6%	31,8%	31,3%	33,9%	33,5%	34,3%	30,7%	31,2%	30,1%	32,8%	32,8%	32,8%	الولاية
35,2%	35,3%	35,2%	36,8%	36,5%	37,2%	34,4%	34,6%	34,3%	36,7%	36,6%	36,7%	الوطني

2-1- البعد عن أقرب مستوصف أو مركز صحي

يرتفع مؤشر تكافؤ فرص التمتع بخدمات المستوصفات أو المراكز الصحية مقارنة بالمستشفيات المحلية نظرا لأعدادها وتمركزها الجغرافي. حيث نجد أنّ حوالي 85.9% من سكان ولاية قابس هم على مسافة لا تتجاوز (2 كلم) عن أقرب مستوصف أو مركز صحي، وتتجاوز هذه النسبة 65% من سكان أغلب معتمديات الولاية باستثناء معتمدية منزل حبيب أين بلغت النسبة 37.2%.

من جهة أخرى، تتكافؤ نسبيا فرص الوصول لأقرب مستوصف أو مركز صحي بين الجنسين من خلال تقارب التوزيع الجغرافي لكليهما، إذ لم تتجاوز الفجوات في توزيع النساء والرجال حسب المسافات 1.9 نقطة بكامل معتمديات ولاية قابس.

رسم 3-4: فجوات النوع الاجتماعي في التوزيع النسبي بين النساء والرجال حسب المسافة الفاصلة بين المسكن وأقرب مستوصف أو مركز صحي سنة 2014

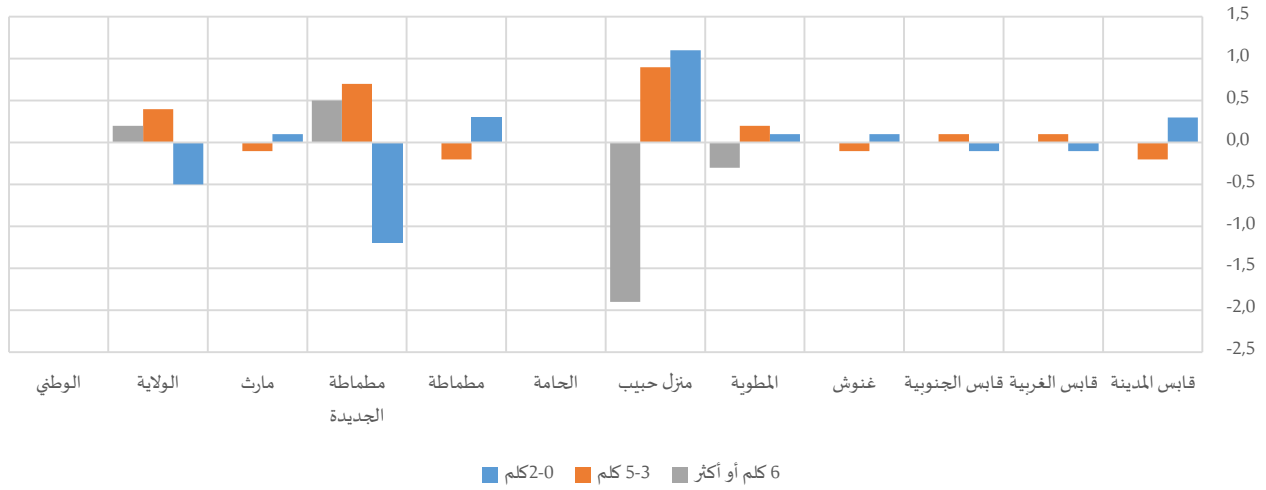

جدول 3-4: السكان حسب المسافة الفاصلة بين المسكن وأقرب مستوصف أو مركز صحي سنة 2014

المجموع	التوزيع النسبي											المدينة
	6 كلم أو أكثر			3-5 كلم			2-0 كلم					
	المجموع	نساء	رجال	المجموع	نساء	رجال	المجموع	نساء	رجال			
46731	23821	22910	0,3%	0,3%	0,3%	5,3%	5,2%	5,4%	94,4%	94,5%	94,2%	قابس المدينة
31768	15875	15893	2,0%	2,0%	2,0%	9,2%	9,3%	9,2%	88,8%	88,7%	88,8%	قابس الغربية
74422	37169	37253	1,2%	1,2%	1,2%	3,4%	3,5%	3,4%	95,4%	95,3%	95,4%	قابس الجنوبية
28051	13499	14552	8,2%	8,2%	8,2%	3,1%	3,0%	3,1%	88,8%	88,8%	88,7%	غنوش
27878	14193	13685	7,4%	7,2%	7,5%	11,4%	11,5%	11,3%	81,2%	81,3%	81,2%	المطوية
10148	5391	4757	41,3%	40,4%	42,3%	21,5%	21,9%	21,0%	37,2%	37,8%	36,7%	منزل حبيب
73512	37123	36389	2,8%	2,8%	2,8%	4,9%	4,9%	4,9%	92,3%	92,3%	92,3%	الحامة
4444	2383	2061	16,7%	16,7%	16,7%	1,4%	1,3%	1,5%	81,9%	82,0%	81,7%	موطاطة
14224	7611	6613	8,1%	8,3%	7,8%	8,2%	8,5%	7,8%	83,8%	83,2%	84,4%	موطاطة الجديدة
63122	33516	29606	8,9%	8,9%	8,9%	22,1%	22,1%	22,2%	69,0%	69,0%	68,9%	مارث
374300	190581	183719	5,3%	5,4%	5,2%	8,8%	9,0%	8,6%	85,9%	85,7%	86,2%	الولاية
10982364	5510167	5472197	9,4%	9,4%	9,4%	14,9%	14,9%	14,9%	75,7%	75,7%	75,7%	الوطني



في المقابل، تسبب تشتت التوزيع السكاني، خاصة بالأوساط الريفية، في تقلص حظوظ بعض المعتمديات في إلحاق سكانها بالمستوصفات والمراكز الصحية لتواجههم على مسافة تتجاوز 6 كلم، على غرار معتمدية منزل حبيب (41,3% من السكان). كما شملت الفجوات بين الجنسين في هذا الخصوص فئة الكهول بهذه المعتمدية (2.9 نقطة لفائدة الرجال).

رسم 4-4: فجوات النوع الاجتماعي بين نسب النساء والرجال الذين تفوق المسافة الفاصلة بين المسكن وأقرب مستوصف أو مركز صحي (6 كلم أو أكثر) حسب الفئة العمرية سنة 2014

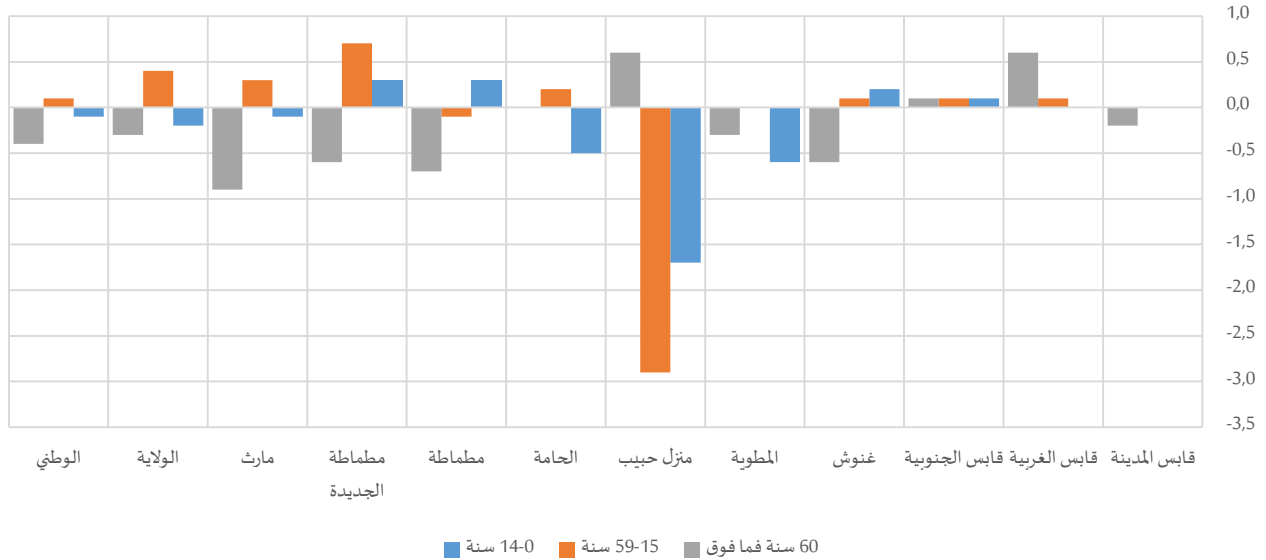

جدول 4-4: نسبة السكان الذين تفوق المسافة الفاصلة بين المسكن وأقرب مستوصف أو مركز صحي (6 كلم أو أكثر) حسب والفئة العمرية سنة 2014

المجموع	60 سنة فما فوق			سنة 59-15			سنة 14-0			
	المجموع	رجال	نساء	المجموع	رجال	نساء	المجموع	رجال	نساء	
0,3%	0,3%	0,3%	0,3%	0,3%	0,3%	0,3%	0,4%	0,4%	0,4%	قابس المدينة
2,0%	2,0%	2,0%	2,2%	2,0%	1,9%	2,0%	2,0%	2,0%	2,0%	قابس الغربية
1,2%	1,2%	1,2%	1,4%	1,2%	1,4%	1,2%	1,2%	1,2%	1,1%	قابس الجنوبية
8,2%	8,2%	8,2%	7,7%	8,5%	8,0%	8,5%	7,7%	7,8%	7,6%	غنوش
7,4%	7,2%	7,5%	7,4%	7,1%	7,5%	7,1%	8,0%	7,7%	8,3%	المطوية
41,3%	40,4%	42,3%	37,6%	42,5%	37,4%	41,2%	40,3%	39,4%	41,1%	منزل حبيب
2,8%	2,8%	2,8%	3,8%	2,6%	3,8%	2,7%	2,8%	2,5%	3,0%	الحامة
16,7%	16,7%	16,7%	14,7%	17,5%	15,1%	17,5%	16,4%	16,6%	16,3%	مطاطة الجديدة
8,1%	8,3%	7,8%	11,8%	8,0%	12,1%	8,3%	5,5%	5,6%	5,3%	مارث
8,9%	8,9%	8,9%	9,9%	8,9%	10,3%	9,0%	8,5%	8,5%	8,6%	الولاية
5,3%	5,4%	5,2%	6,0%	5,1%	6,2%	5,3%	5,3%	5,2%	5,4%	الوطني
9,4%	9,4%	9,4%	10,4%	9,0%	10,6%	9,1%	9,8%	9,8%	9,9%	

2- التغطية الصحية

في إطار متابعة "ضمان تمتع الجميع بأنماط عيش صحية وبالرفاهية في جميع الأعمار"، الهدف (3) من أهداف التنمية المستدامة، وتحديدًا الغاية (8-3) المتمثلة في "تحقيق التغطية الصحية الشاملة، بما في ذلك الحماية من المخاطر



المالية، وإمكانية الحصول على خدمات الرعاية الصحية الأساسية الجيدة وإمكانية حصول الجميع على الأدوية واللقاحات الجيدة والفعالة والميسورة التكلفة"، بلغت نسبة التغطية الصحية بولاية قابس 83.5%، مقابل 81.3% على المستوى الوطني.

خارطة 1-4: فجوات النوع الاجتماعي في نسب التغطية الصحية بين النساء والرجال سنة 2014

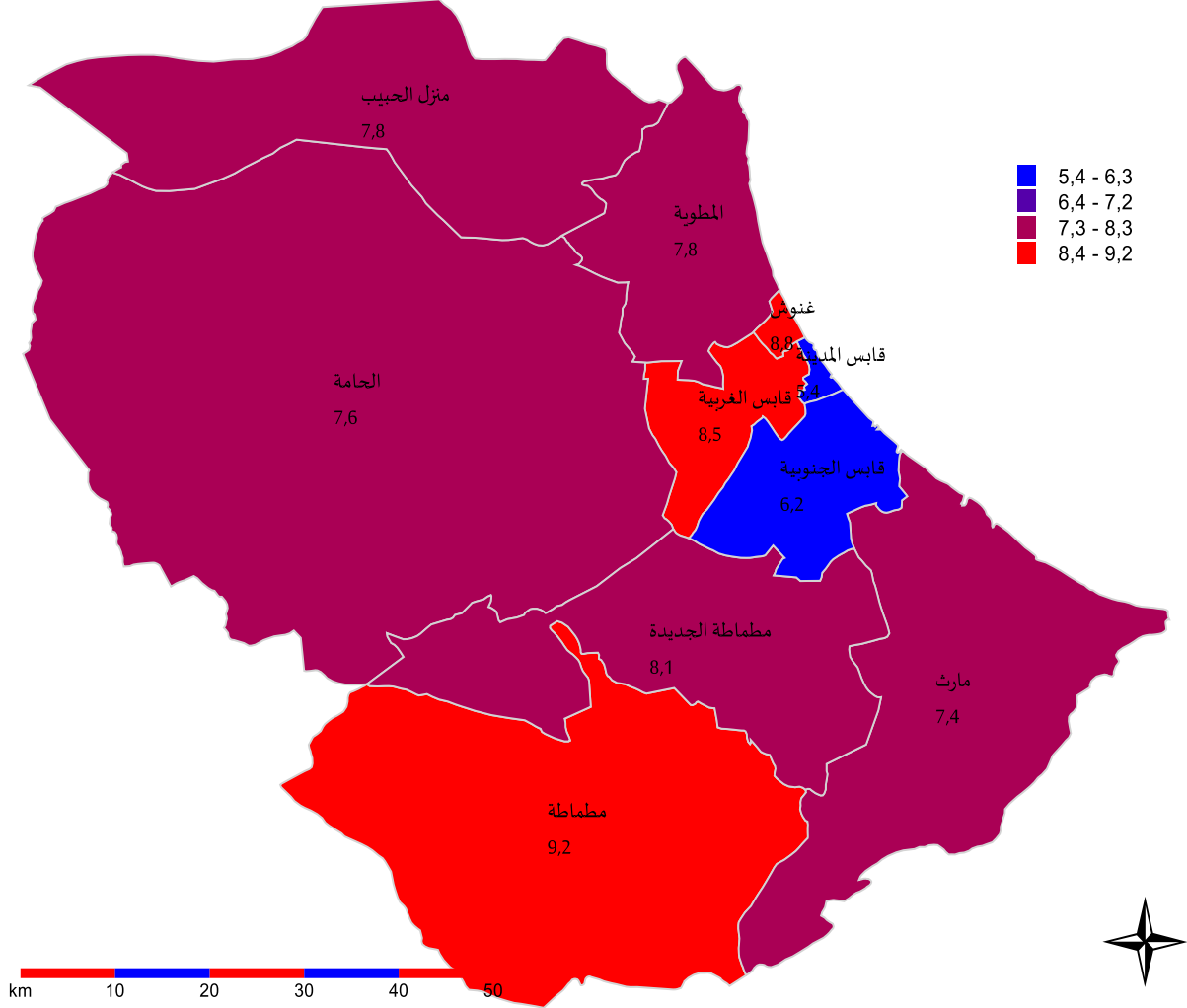

ولم يتم رصد فوارق كبيرة بين مختلف المعتمديات حيث انحصرت النسب بين 79.4% (بمعتمدية مارث) و90.8% على أقصى تقدير (بمعتمدية منزل حبيب). لكن، ترتفع التغطية الصحية خاصة في صفوف الفتيات/النساء لعدة اعتبارات اقتصادية واجتماعية، حيث تصل إلى حدود 87.1% مقابل 79.9% في صفوف الفتيان/الرجال على المستوى الجهوي. وترتفع الفجوة بين الجنسين على المستوى المحلي لتتناهز 9.2 نقطة لفائدة الفتيات/النساء (بمعتمدية مطماطة).

جدول 5-4: نسب التغطية الصحية حسب الفئة العمرية سنة 2014¹¹

المجموع	60 سنة فما فوق			سنة 59-15			سنة 14-0				
	المجموع	رجال	نساء	المجموع	رجال	نساء	المجموع	رجال	نساء		
قابس المدينة	80,9%	83,6%	78,2%	87,0%	84,9%	89,6%	77,4%	81,8%	72,8%	87,7%	87,4%
قابس الغربية	85,3%	89,5%	81,0%	92,0%	91,7%	92,4%	81,9%	88,2%	75,4%	91,4%	90,6%
قابس الجنوبية	82,2%	85,3%	79,1%	87,6%	85,5%	89,5%	79,1%	83,9%	74,2%	88,7%	87,7%
غنوش	86,9%	91,4%	82,6%	91,4%	91,9%	90,9%	82,8%	90,1%	76,1%	93,7%	93,4%
المطوية	86,2%	90,0%	82,2%	90,7%	89,2%	92,2%	83,3%	89,2%	77,0%	91,6%	90,5%
منزل حبيب	90,8%	94,4%	86,6%	96,0%	94,9%	97,0%	87,8%	94,0%	80,0%	95,0%	94,8%
الحامة	85,1%	88,9%	81,3%	89,5%	88,4%	90,6%	81,9%	88,0%	75,6%	91,8%	91,9%
مطماطة	88,5%	92,8%	83,6%	94,6%	95,2%	94,0%	85,6%	91,2%	78,5%	90,7%	86,3%
مطماطة الجديدة	87,1%	90,9%	82,8%	92,2%	91,5%	92,8%	83,8%	90,0%	75,7%	92,5%	91,5%
مارث	79,4%	82,9%	75,5%	81,8%	81,3%	82,2%	76,6%	82,1%	69,9%	85,4%	84,9%
الولاية	83,5%	87,1%	79,9%	88,2%	87,0%	89,4%	80,3%	85,9%	74,3%	89,9%	89,4%
الوطني	81,3%	84,3%	78,4%	86,6%	85,0%	88,4%	77,8%	82,6%	72,9%	88,2%	87,8%

وأمام تقارب نسب التغطية الصحية بين الجنسين في صفوف الأطفال (0-14 سنة) والتقدم المحرز بالفئة العمرية (14-59 سنة) لفائدة النساء (14.3 نقطة بمعتمدية مطماطة الجديدة)، تتراجع نسب التغطية الصحية في صفوف النساء المسنات (60 سنة فما فوق) مقارنة بالرجال المسنين (60 سنة فما فوق) بجل معتمديات ولاية قابس على غرار المشهد الوطني، حيث بلغت الفجوة بين الجنسين ذروتها بمعتمدية قابس المدينة (4.7 نقطة لفائدة الرجال) مقابل تقلصها بمعتمدية قابس الغربية (0.7 نقطة لفائدة الرجال).

رسم 5-4: فجوات النوع الاجتماعي في نسب التغطية الصحية بين النساء والرجال حسب الفئة العمرية سنة 2014

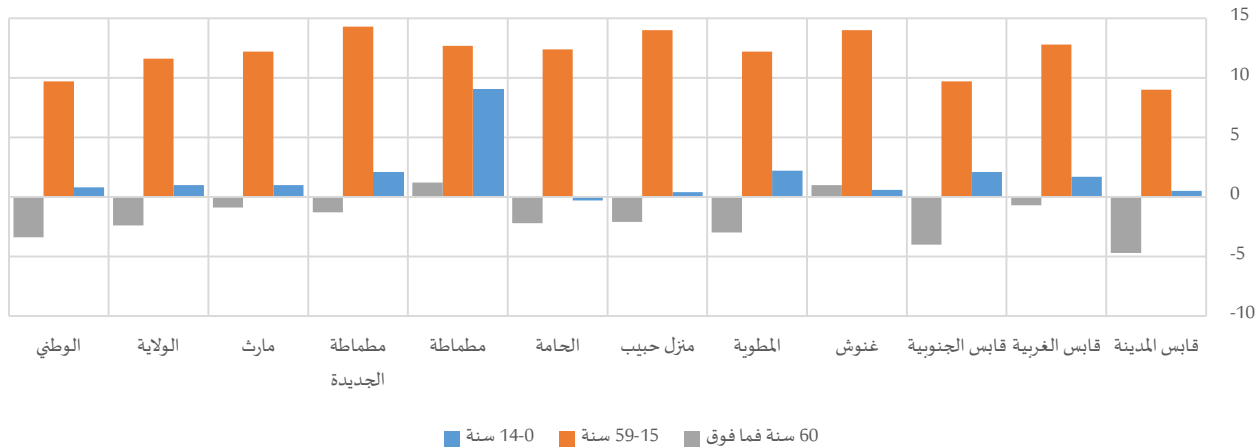

وبينت المعطيات الجهوية أنه وفي حين يرتفع توزيع الرجال المتمتعين بالتغطية الصحية عن طريق الصناديق الاجتماعية التي ينتمون لها (47.5% من مجموع الرجال) مقارنة بالنساء (18.4% من مجموع النساء)، نجد أنّ أغلب النساء يتمتعن بالتغطية الصحية كأولي حق (55.4% من مجموع النساء)، أي بحوالي 41.4 نقطة فارق عن الرجال، وهو النوع

¹¹ مؤشر (2-8-3) ضمن أهداف التنمية المستدامة



الوحيد من أنواع التغطية الصحية الذي يفوق فيه التوزيع النسبي للنساء ما هو عليه لدى الرجال. ويتكرر هذا المشهد بكامل معتمديات ولاية قابس، حيث تتجاوز الفجوات في توزيع النساء والرجال الـ 50 نقطة، على غرار معتمدية منزل حبيب (53.9 نقطة) ومعتمدية غنوش (50 نقطة) بالنسبة للتغطية الصحية كأولي حق وذلك لفائدة النساء.

رسم 4-6: فجوات النوع الاجتماعي في التوزيع النسبي بين النساء والرجال حسب نوعية التغطية الصحية سنة 2014

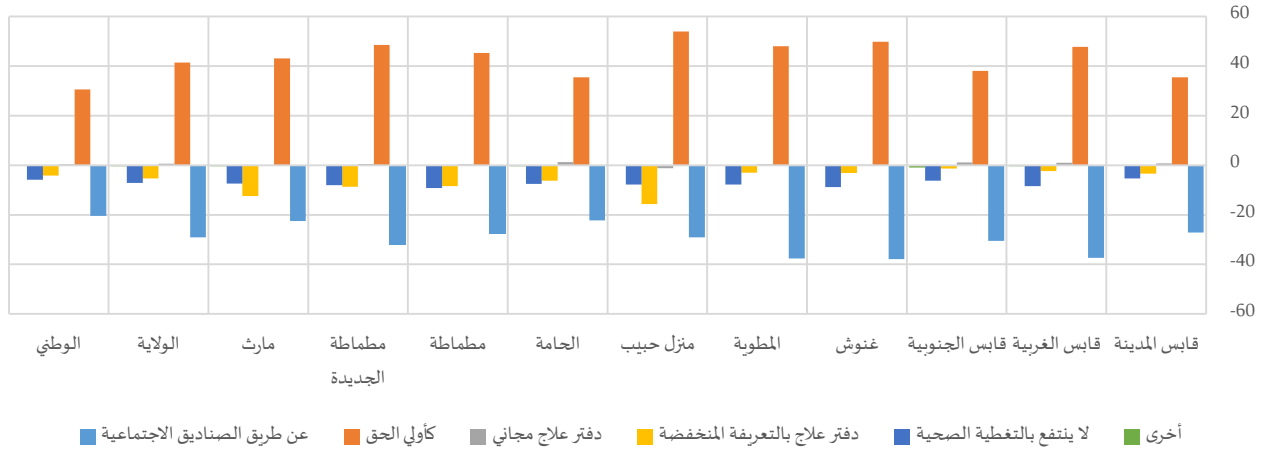

جدول 4-6: السكان حسب نوعية التغطية الصحية سنة 2014

المجموع	عن طريق الصناديق الاجتماعية						كأولي الحق			دفتري علاج مجاني			دفتري علاج بالمنخفضة			لا ينتفع بالتغطية الصحية			أخرى		
	المجموع	نساء	رجال	المجموع	نساء	رجال	المجموع	نساء	رجال	المجموع	نساء	رجال	المجموع	نساء	رجال	المجموع	نساء	رجال	المجموع	نساء	رجال
46731	23821	22910	0,6%	0,5%	0,6%	19,1%	16,4%	21,8%	7,1%	5,5%	8,9%	3,6%	4,0%	3,3%	29,5%	46,9%	11,5%	40,1%	26,7%	53,9%	قابس المدينة
31768	15875	15893	1,2%	1,0%	1,4%	14,7%	10,5%	19,0%	5,1%	3,9%	6,3%	5,0%	5,5%	4,5%	38,5%	62,4%	14,7%	35,4%	16,7%	54,1%	قابس الغربية
74422	37169	37253	1,3%	0,8%	1,8%	17,8%	14,7%	20,9%	5,9%	5,2%	6,6%	2,7%	3,3%	2,2%	31,7%	50,7%	12,7%	40,6%	25,3%	55,8%	قابس الجنوبية
28051	13499	14552	0,3%	0,2%	0,3%	13,1%	8,6%	17,4%	9,1%	7,5%	10,6%	4,3%	4,4%	4,2%	36,2%	62,0%	12,3%	36,9%	17,3%	55,2%	غنوش
27878	14193	13685	0,3%	0,3%	0,2%	13,8%	10,0%	17,8%	5,3%	3,8%	6,8%	2,9%	3,0%	2,7%	39,1%	62,7%	14,7%	38,7%	20,2%	57,8%	المطوية
10148	5391	4757	0,2%	0,1%	0,2%	9,2%	5,6%	13,4%	14,1%	6,7%	22,4%	9,6%	9,1%	10,3%	43,8%	69,1%	15,2%	23,0%	9,4%	38,5%	منزل حبيب
73512	37123	36389	1,7%	1,5%	1,9%	14,9%	11,1%	18,7%	16,5%	13,4%	19,6%	5,7%	6,3%	5,1%	33,7%	51,3%	15,9%	27,4%	16,4%	38,7%	الحامة
4444	2383	2061	0,2%	0,1%	0,3%	11,5%	7,2%	16,4%	8,1%	4,2%	12,7%	8,5%	8,6%	8,3%	46,6%	67,6%	22,3%	25,2%	12,3%	40,0%	مطمطاة
14224	7611	6613	0,5%	0,5%	0,6%	12,9%	9,1%	17,2%	10,1%	6,1%	14,8%	8,0%	8,2%	7,7%	41,6%	64,1%	15,6%	26,9%	12,0%	44,1%	مطمطاة الجديدة
63122	33516	29606	1,6%	1,4%	1,9%	20,6%	17,1%	24,5%	14,3%	8,4%	20,9%	5,2%	5,1%	5,3%	37,0%	57,2%	14,2%	21,4%	10,8%	33,3%	مارث
374300	190581	183719	1,1%	0,9%	1,3%	16,5%	12,9%	20,1%	10,1%	7,4%	12,8%	4,6%	4,9%	4,3%	35,1%	55,4%	14,0%	32,7%	18,4%	47,5%	الولاية
10982476	5510228	5472248	0,8%	0,7%	0,9%	18,7%	15,7%	21,6%	6,7%	4,6%	8,8%	3,6%	3,8%	3,5%	36,3%	51,5%	21,0%	33,9%	23,7%	44,1%	الوطني

المحور الخامس: التحرك والهجرة حسب النوع الاجتماعي

1- الهجرة الداخلية بين المعتمديات

بلغ عدد الوافدين على معتمديات ولاية قابس من باقي الولايات خلال الخماسية 2009-2014 حوالي 22 ألف وافد، بمعدل سنوي يقدر بـ 4.4 ألف نسمة، 52.2% منهم من النساء من خلال 11534 امرأة وذلك لارتفاع عدد النساء التي تتبع الرجال إما عن طريق المصاحبة باعتباره رئيساً للأسرة عند انتقاله إلى معتمدية أخرى من أجل العمل، وإما عن طريق الزواج والانتقال إلى مقر سكنى الزوج. كما بلغ عدد المغادرين معتمديات ولاية قابس خلال نفس الخماسية حوالي 24 ألف نسمة، بمعدل سنوي يقدر بـ 4.8 ألف نسمة، 52.0% منهم من النساء من خلال 12479 امرأة.

رسم 1-5: صافي الهجرة الداخلية خلال 2009-2014

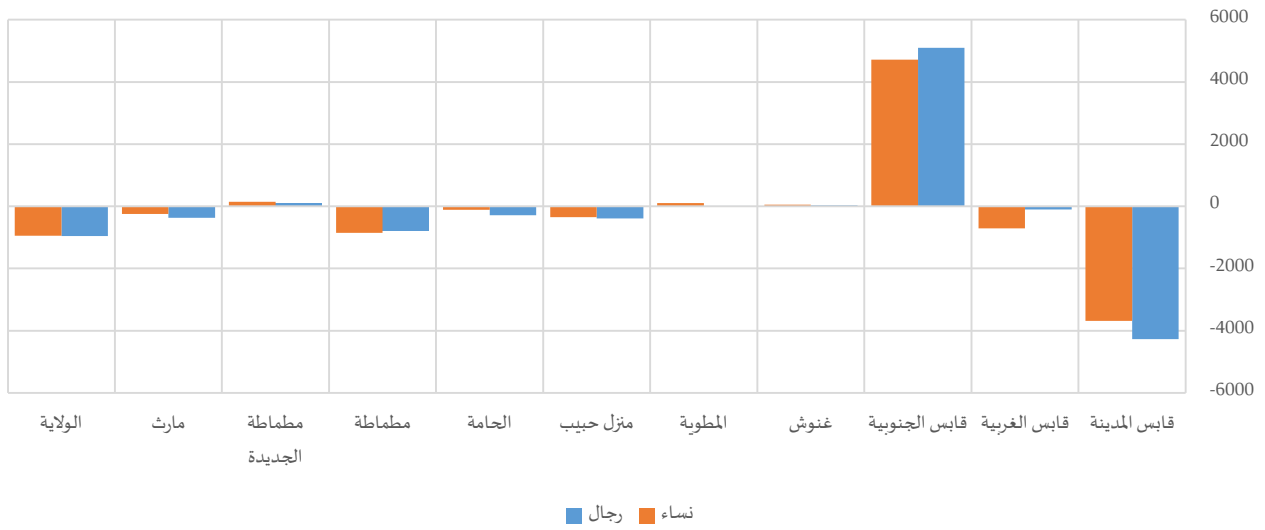

جدول 1-5: الهجرة الداخلية بين المعتمديات خلال 2009-2014

المدينة	الوافدون			المغادرون			صافي الهجرة		
	رجال	نساء	المجموع	رجال	نساء	المجموع	رجال	نساء	المجموع
قابس المدينة	1350	1855	3205	5621	5539	11160	-4271	-3684	-7955
قابس الغربية	920	1036	1956	1021	1741	2762	-101	-705	-806
قابس الجنوبية	5609	5330	10939	509	617	1126	5100	4713	9813
غنوش	243	294	537	214	239	453	29	55	84
المطوية	405	496	901	398	394	792	7	102	109
منزل حبيب	117	166	283	511	519	1030	-394	-353	-747
الحامة	884	1020	1904	1170	1134	2304	-286	-114	-400
مطماطة	64	59	123	839	915	1754	-775	-856	-1631
مطماطة الجديدة	299	383	682	201	237	438	98	146	244
مارت	689	895	1584	1054	1144	2198	-365	-249	-614
الولاية	10580	11534	22114	11538	12479	24017	-958	-945	-1903
الوطني	332166	356111	688277	332166	356111	688277	0	0	0



ويبقى العمل السبب الرئيسي لهجرة الرجال بين المعتمديات بنسبة 31.0%، مقابل 9.5% بالنسبة للنساء. في المقابل، مثل مصاحبة العائلة السبب الرئيسي لهجرة النساء بين المعتمديات بنسبة 36.9%، فالزواج بنسبة 31.5% وذلك في استمرارية نوعا ما للعادات التي تفرض تنقل المرأة عند زواجها من مقر سكنها إلى مقر سكني الزوج.

جدول 2-5: توزيع المهاجرين حسب معتمدية الإقامة سنة 2014 والسبب الرئيسي للهجرة الداخلية خلال 2009-2014

أسباب أخرى	الدراسة			مصاحبة الأسرة			الزواج			اقتناء مسكن وتحسين ظروف السكن			العمل					
	المجموع	نساء	رجال	المجموع	نساء	رجال	المجموع	نساء	رجال	المجموع	نساء	رجال	المجموع	نساء	رجال			
4,2%	3,7%	4,7%	12,1%	13,5%	10,8%	27,8%	35,3%	20,4%	22,8%	27,2%	18,4%	13,7%	10,1%	17,3%	19,4%	10,1%	28,5%	قابس المدينة
3,6%	2,9%	4,7%	5,0%	5,1%	4,9%	31,2%	34,9%	24,8%	34,5%	38,1%	28,2%	17,5%	14,6%	22,3%	8,3%	4,3%	15,1%	قابس الغربية
6,0%	5,0%	7,1%	5,2%	4,5%	5,9%	31,1%	35,7%	25,5%	24,0%	31,1%	15,3%	21,8%	16,0%	28,7%	12,1%	7,6%	17,5%	قابس الجنوبية
4,4%	5,4%	3,3%	2,9%	0,8%	5,1%	29,4%	31,0%	27,6%	31,8%	43,5%	18,7%	17,0%	14,2%	20,1%	14,6%	5,0%	25,2%	غنوش
4,0%	5,1%	3,0%	8,0%	5,6%	10,3%	29,0%	35,0%	23,1%	25,5%	33,0%	18,1%	12,6%	9,4%	15,8%	20,8%	11,9%	29,6%	المطوية
1,2%	1,0%	1,4%	9,0%	6,7%	11,4%	36,1%	43,7%	28,4%	20,1%	25,4%	14,7%	14,2%	11,6%	16,8%	19,4%	11,6%	27,4%	منزل حبيب
2,1%	2,5%	1,8%	8,4%	7,9%	8,8%	22,8%	30,5%	15,4%	29,3%	39,9%	18,9%	7,5%	6,2%	8,8%	29,9%	13,0%	46,3%	الحامة
2,8%	3,4%	2,1%	3,5%	3,2%	3,8%	38,3%	48,5%	27,2%	20,3%	27,3%	12,6%	10,4%	7,5%	13,6%	24,7%	10,1%	40,6%	مطماطة
1,1%	1,7%	0,5%	1,8%	2,1%	1,5%	39,0%	47,7%	28,9%	26,3%	27,8%	24,4%	14,4%	11,4%	17,9%	17,4%	9,3%	26,9%	مطماطة الجديدة
1,5%	1,5%	1,5%	5,3%	3,8%	6,9%	32,3%	41,3%	22,6%	27,3%	37,7%	16,0%	5,7%	4,6%	6,8%	27,8%	11,0%	46,1%	مارث
3,5%	3,3%	3,7%	8,7%	8,8%	8,7%	29,7%	36,9%	21,9%	25,2%	31,5%	18,5%	13,0%	10,1%	16,2%	19,8%	9,5%	31,0%	الولاية
3,2%	3,1%	3,4%	5,9%	5,2%	6,6%	29,1%	35,5%	22,2%	25,5%	30,8%	19,9%	19,1%	14,7%	23,8%	17,2%	10,8%	24,0%	الوطني

2- الهجرة الخارجية

سجلت الخماسية الأخيرة (2009-2014) ارتفاعا في عدد الرجال الوافدين من الخارج مقارنة بعدد النساء ناهز الفارق 126 فردا، حيث تدفق على الولاية قرابة 460 رجلا و334 امرأة. كما مثل عدد المغادرين الرجال إلى الخارج خلال نفس الخماسية قرابة 9 مرات عدد المغادات.

رسم 2-5: صافي الهجرة الخارجية خلال 2009-2014

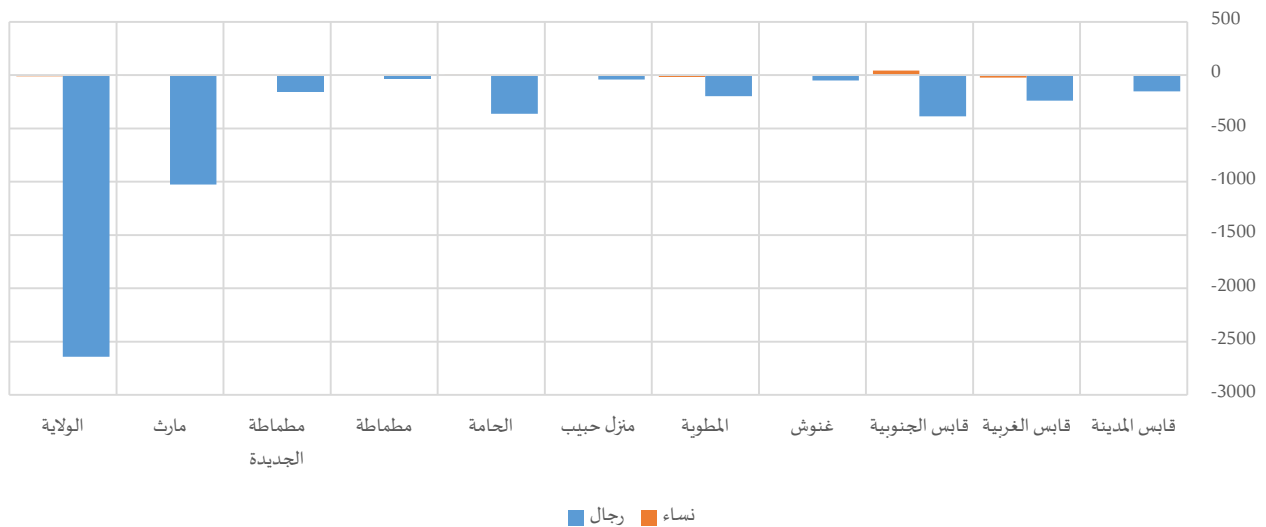

جدول 3-5: الهجرة الخارجية خلال 2009-2014

صافي الهجرة			المغادرون إلى الخارج			الوافدون من الخارج			
المجموع	نساء	رجال	المجموع	نساء	رجال	المجموع	نساء	رجال	
-157	-4	-153	223	35	188	66	31	35	قابس المدينة
-263	-24	-239	315	40	275	52	16	36	قابس الغربية
-343	43	-386	712	118	594	369	161	208	قابس الجنوبية
-60	-9	-51	84	18	66	24	9	15	غنوش
-214	-18	-196	245	31	214	31	13	18	المطوية
-38	3	-41	49	0	49	11	3	8	منزل حبيب
-357	5	-362	453	31	422	96	36	60	الحامة
-35	-3	-32	36	3	33	1	0	1	مطماطة
-151	4	-155	185	11	174	34	15	19	مطماطة الجديدة
-1033	-7	-1026	1143	57	1086	110	50	60	مارث
-2651	-10	-2641	3445	344	3101	794	334	460	الولاية
-22281	7956	-30237	65924	10972	54952	43643	18928	24715	الوطني

ومن خلال دراسة أسباب الهجرة للخارج، نلاحظ أن الزواج والعمل هما السببان الرئيسيان لمغادرة المرأة بولاية قابس من خلال 54.9% و 19.8% على التوالي، في حين بلغت هذه النسب لهذه الأسباب في صفوف الرجال 5.4% و 85.7% من مجموع الرجال المهاجرين.

جدول 4-5: توزيع المهاجرين حسب معتمدية الإقامة سنة 2014 والسبب الرئيسي للهجرة الخارجية خلال 2009-2014

أسباب أخرى	الدراسة			مصاحبة الأسرة			الزواج			اقتناء مسكن وتحسين ظروف السكن			العمل					
	المجموع	نساء	رجال	المجموع	نساء	رجال	المجموع	نساء	رجال	المجموع	نساء	رجال	المجموع	نساء	رجال			
2,7%	0,0%	3,2%	14,3%	25,7%	12,2%	0,0%	0,0%	0,0%	18,4%	57,1%	11,2%	1,3%	0,0%	1,6%	63,2%	17,1%	71,8%	قابس المدينة
0,3%	0,0%	0,4%	5,1%	10,0%	4,3%	1,3%	7,5%	0,4%	11,4%	60,0%	4,3%	1,9%	2,5%	1,8%	80,1%	20,0%	88,8%	قابس الغربية
0,7%	1,7%	0,5%	14,0%	17,8%	13,3%	0,7%	3,4%	0,2%	19,6%	56,8%	12,3%	0,7%	2,5%	0,3%	64,2%	17,8%	73,4%	قابس الجنوبية
2,4%	0,0%	3,0%	22,6%	22,2%	22,7%	7,1%	16,7%	4,5%	14,3%	33,3%	9,1%	2,4%	0,0%	3,0%	51,2%	27,8%	57,6%	غنوش
1,2%	0,0%	1,4%	7,8%	9,7%	7,5%	1,6%	12,9%	0,0%	12,2%	61,3%	5,1%	0,8%	0,0%	0,9%	76,3%	16,1%	85,0%	المطوية
0,0%	0,0%	0,0%	0,0%	0,0%	0,0%	0,0%	0,0%	0,0%	6,1%	0,0%	6,1%	0,0%	0,0%	0,0%	93,9%	0,0%	93,9%	منزل حبيب
0,0%	0,0%	0,0%	9,3%	16,1%	8,8%	0,9%	9,7%	0,2%	6,6%	45,2%	3,8%	0,7%	0,0%	0,7%	82,6%	29,0%	86,5%	الحامة
5,6%	33,3%	3,0%	0,0%	0,0%	0,0%	0,0%	0,0%	0,0%	8,3%	33,3%	6,1%	2,8%	0,0%	3,0%	83,3%	33,3%	87,9%	مطماطة
0,5%	0,0%	0,6%	3,3%	18,2%	2,3%	0,0%	0,0%	0,0%	4,9%	63,6%	1,2%	1,1%	0,0%	1,2%	90,2%	18,2%	94,8%	مطماطة الجديدة
0,9%	5,3%	0,6%	3,2%	17,5%	2,5%	1,2%	3,5%	1,1%	4,5%	54,4%	1,8%	0,2%	0,0%	0,2%	90,0%	19,3%	93,7%	مارث
0,9%	1,7%	0,8%	7,9%	16,9%	6,9%	1,1%	5,5%	0,6%	10,3%	54,9%	5,4%	0,8%	1,2%	0,7%	79,1%	19,8%	85,7%	الولاية
1,2%	2,0%	1,0%	14,2%	24,7%	12,1%	1,1%	4,1%	0,4%	9,7%	36,4%	4,3%	0,5%	0,4%	0,5%	73,4%	32,3%	81,6%	الوطني

المحور السادس: النوع الاجتماعي والمسنين وذوي الاحتياجات الخصوصية

1- الأشخاص ذوي الصعوبات

حسب نتائج التعداد العام للسكان والسكنى لسنة 2014، بلغ عدد الأشخاص ذوي الصعوبات بولاية قابس حوالي 11.8 ألف شخصاً، و59.4% منهم من الفتيات/النساء. واستأثرت معتمدية قابس الجنوبية ومعتمدية الحامة ومعتمدية مارث بـ 17.7% و13.1% و28.6% على التوالي من مجموع ذوي الصعوبات. في المقابل، ناهزت نسبة معاناة الصعوبات 3.2% (تصل إلى 7.7% بمعتمدية مطماطة و6.5% بمعتمدية مطماطة الجديدة)، دون وجود فوارق تذكر بين الجنسين على المستوى الجهوي. وتبقى الفجوات بين الجنسين في نسب معاناة الصعوبات بكامل معتمديات ولاية قابس دون دلالة تذكر لندرة انتشار الصعوبات وصغر حجم الفجوات (لا تتعدى 1.2 نقطة على أقصى تقدير من خلال معتمدية مطماطة الجديدة).

خارطة 1-6: فجوات النوع الاجتماعي في نسب معاناة الصعوبات بين النساء والرجال سنة 2014

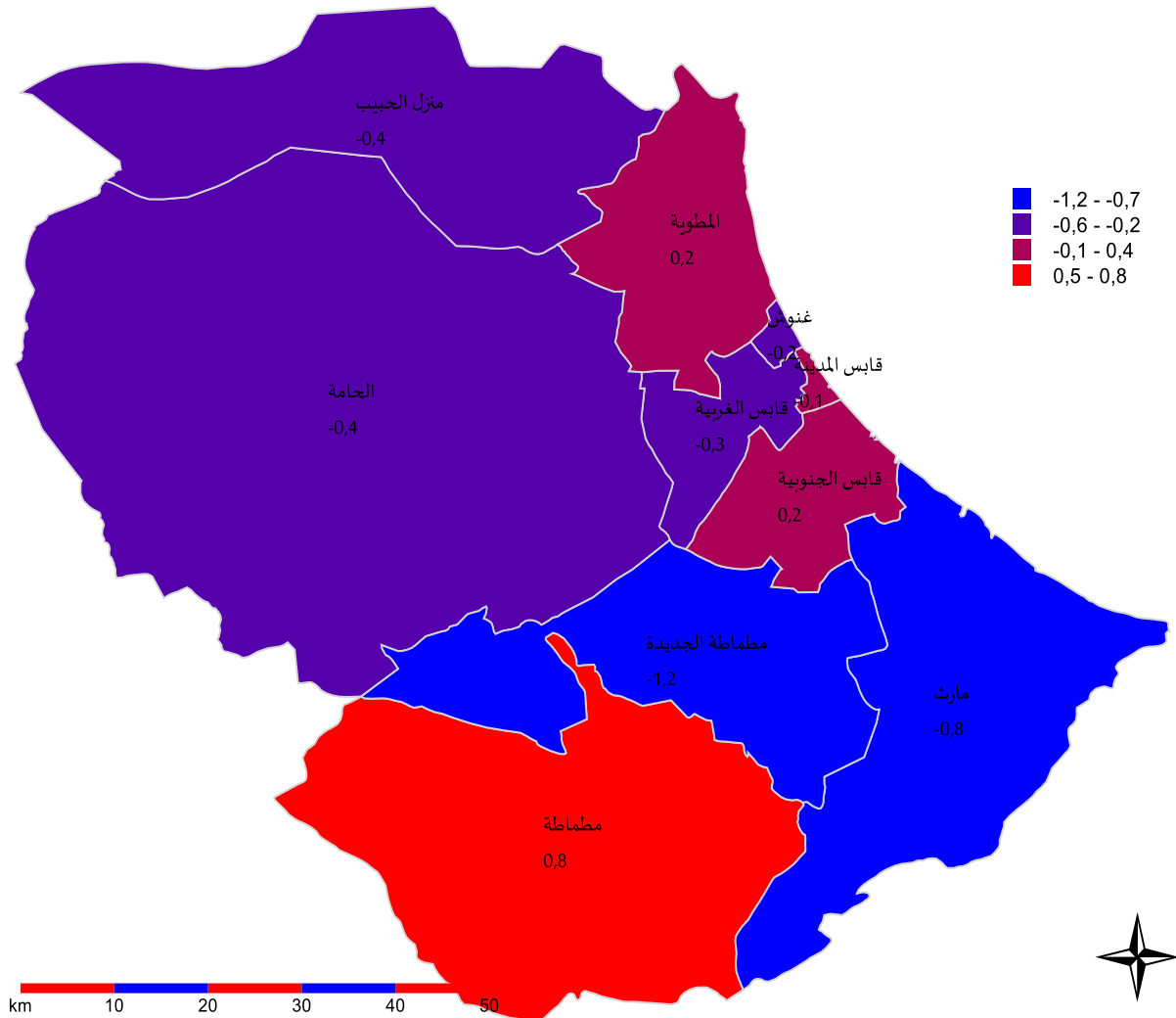

هذا وترتفع نسب معاناة الصعوبات لكلى الجنسين على حد سواء بالتقدم في السن. وتبرز هذه الظاهرة خاصة في صفوف المسنات، حيث تفوق نسب المعاناة في صفوفهن ما تمّ رصده لدى الرجال (وصلت الفوارق إلى حدود 3.1 نقطة بمعتمدية قابس الجنوبية ومعتمدية مطماطة). في المقابل، تكاد لا توجد فوارق تذكر بين الجنسين ببقية الفئات العمرية في نسب معاناة الصعوبات.

رسم 1-6: فجوات النوع الاجتماعي في نسب معاناة الصعوبات بين النساء والرجال سنة 2014

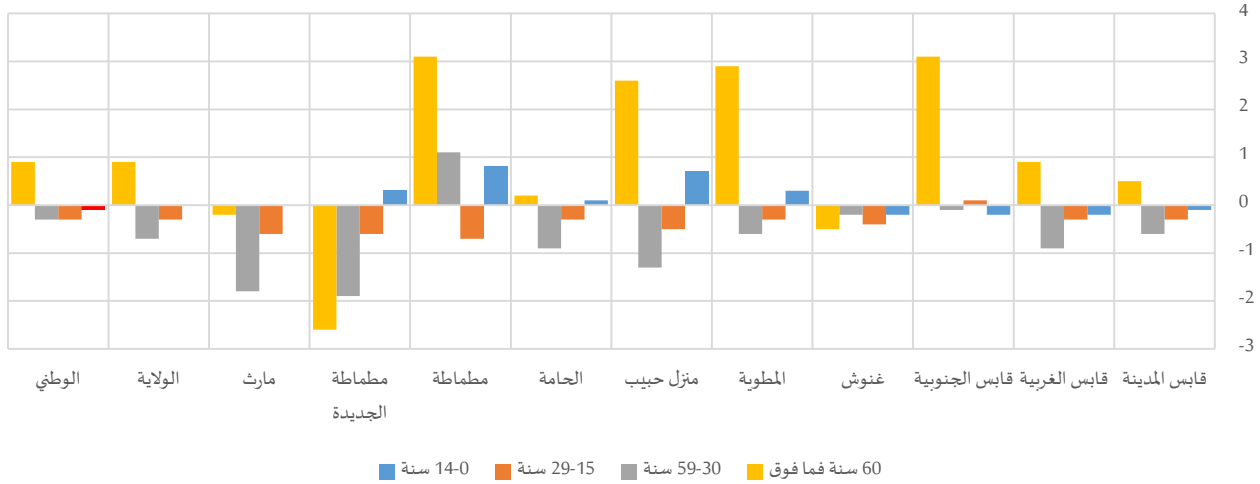

جدول 1-6: نسبة معاناة الصعوبات حسب الفئة العمرية سنة 2014

المجموع	سنة 60 فما فوق			سنة 59-30			سنة 29-15			سنة 14-0					
	المجموع	نساء	رجال	المجموع	نساء	رجال	المجموع	نساء	رجال	المجموع	نساء	رجال			
1,8%	1,7%	1,8%	5,6%	5,8%	5,3%	1,5%	1,2%	1,8%	1,2%	1,1%	1,4%	0,7%	0,7%	0,8%	قابس المدينة
2,2%	2,0%	2,3%	7,8%	8,2%	7,3%	2,1%	1,6%	2,5%	1,3%	1,2%	1,5%	0,8%	0,7%	0,9%	قابس الغربية
2,8%	2,9%	2,7%	10,8%	12,4%	9,3%	2,7%	2,6%	2,7%	1,5%	1,6%	1,5%	1,2%	1,1%	1,3%	قابس الجنوبية
1,4%	1,3%	1,5%	6,0%	5,8%	6,3%	1,2%	1,1%	1,3%	1,0%	0,8%	1,2%	0,7%	0,6%	0,8%	غنوش
4,2%	4,3%	4,1%	16,8%	18,2%	15,3%	3,8%	3,5%	4,1%	2,3%	2,1%	2,4%	1,3%	1,5%	1,2%	المطوية
4,8%	4,6%	5,0%	23,7%	25,0%	22,4%	3,2%	2,6%	3,9%	2,1%	1,9%	2,4%	1,2%	1,5%	0,8%	منزل حبيب
2,1%	1,9%	2,3%	8,0%	8,1%	7,9%	2,0%	1,5%	2,4%	1,2%	1,0%	1,3%	0,6%	0,7%	0,6%	الحامة
7,7%	8,0%	7,2%	21,2%	22,7%	19,6%	5,4%	5,9%	4,8%	4,3%	3,9%	4,6%	1,9%	2,3%	1,5%	مطماطة
6,5%	5,9%	7,1%	19,0%	17,7%	20,3%	5,6%	4,8%	6,7%	3,5%	3,2%	3,8%	1,5%	1,7%	1,4%	مطماطة الجديدة
5,4%	5,0%	5,8%	19,4%	19,3%	19,5%	4,9%	4,1%	5,9%	2,9%	2,6%	3,2%	1,5%	1,5%	1,5%	مارث
3,2%	3,1%	3,3%	12,1%	12,6%	11,7%	2,8%	2,5%	3,2%	1,7%	1,6%	1,9%	1,0%	1,0%	1,0%	الولاية
2,2%	2,2%	2,2%	8,1%	8,5%	7,6%	2,0%	1,9%	2,2%	1,2%	1,1%	1,4%	0,7%	0,7%	0,8%	الوطني

1-1- الفئة العمرية

يختلف توزيع ذوي الصعوبات بين الجنسين حسب الفئات العمرية من معتمدية إلى أخرى، رغم أن المشهد العام يبرز تقدم نسبة ذوي الصعوبات من المسنات مقارنة بالمسنين من الرجال بـ 5.5 نقطة على المستوى الجهوي، وتتضاعف هذه الفجوة خاصة بمعتمديات قابس المدينة وقابس الغربية أين تبلغ 13.8 نقطة و 9.7 نقطة على التوالي. في المقابل، فاقت نسبة ذوي الصعوبات في صفوف بقية الفئات العمرية لدى الفتيان/الرجال ما هو عليه لدى الفتيات/النساء على مستوى



ولاية قابس وعلى أغلب معتمدياتها، مع تباين الفجوة بين الجنسين لتتجاوز الـ 8 نقاط على غرار معتمدية قابس المدينة والفئة العمرية (30-59 سنة) بفارق 9.9 نقطة لصالح الرجال ومعتمدية الحامة بنفس الفئة العمرية أين بلغت الفجوة 8.7 نقطة لصالح الرجال.

رسم 2-6: فجوات النوع الاجتماعي في التوزيع النسبي بين النساء والرجال ذوي الصعوبات حسب الفئة العمرية سنة 2014

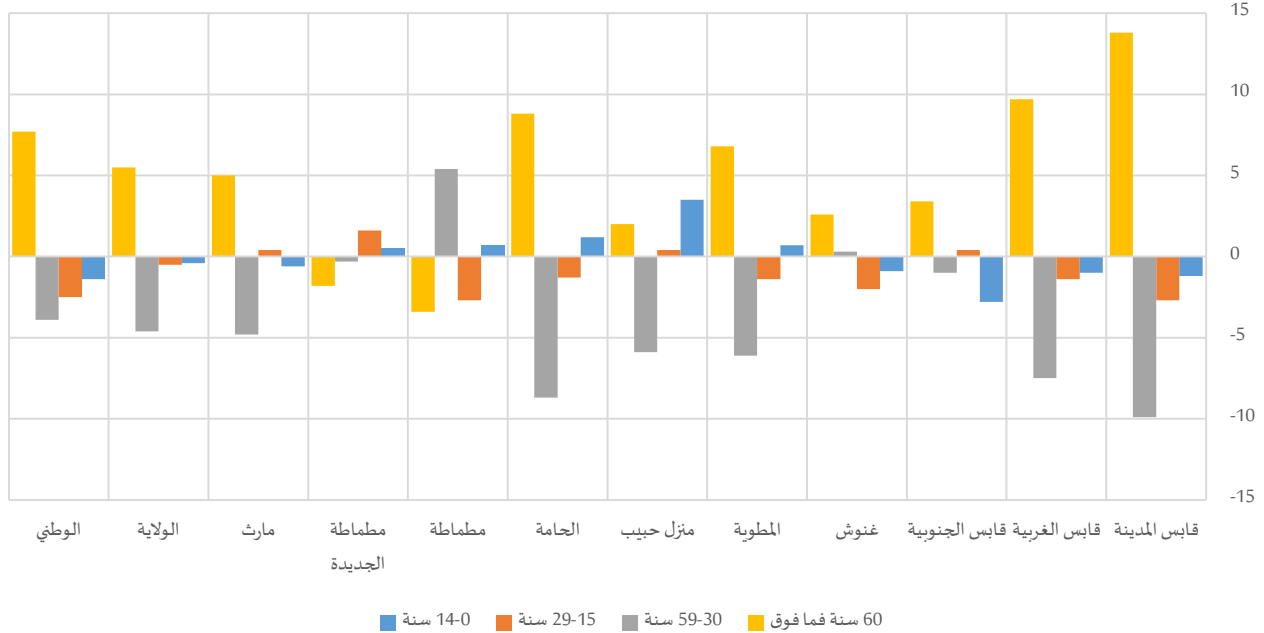

جدول 2-6: ذوي الصعوبات حسب الفئة العمرية سنة 2014

المجموع	التوزيع النسبي												المدينة		
	60 سنة فما فوق			59-30 سنة			29-15 سنة			14-0 سنة					
	المجموع	نساء	رجال	المجموع	نساء	رجال	المجموع	نساء	رجال	المجموع	نساء	رجال			
819	395	424	38,8%	45,9%	32,1%	35,2%	30,0%	39,9%	16,2%	14,8%	17,5%	9,8%	9,2%	10,4%	قابس المدينة
688	315	373	37,4%	42,7%	33,0%	37,5%	33,5%	41,0%	15,9%	15,1%	16,5%	9,1%	8,6%	9,6%	قابس الغربية
2090	1078	1012	37,2%	38,8%	35,4%	37,8%	37,3%	38,3%	15,1%	15,3%	14,9%	10,0%	8,6%	11,4%	قابس الجنوبية
386	169	218	35,1%	36,5%	33,9%	29,9%	30,1%	29,8%	19,6%	18,5%	20,5%	15,4%	14,9%	15,8%	غنوش
1169	604	565	43,4%	46,7%	39,9%	35,0%	32,0%	38,1%	13,5%	12,8%	14,2%	8,1%	8,5%	7,8%	المطوية
487	247	240	59,1%	60,1%	58,1%	23,1%	20,2%	26,1%	11,3%	11,5%	11,1%	6,5%	8,2%	4,7%	منزل حبيب
1544	711	833	42,9%	47,6%	38,8%	34,4%	29,7%	38,4%	15,5%	14,8%	16,1%	7,3%	7,9%	6,7%	الحامة
340	192	148	56,3%	54,8%	58,2%	26,2%	28,6%	23,2%	12,3%	11,1%	13,8%	5,2%	5,5%	4,8%	مطماطة
919	448	472	49,5%	48,6%	50,4%	32,5%	32,4%	32,7%	12,7%	13,5%	11,9%	5,2%	5,5%	5,0%	مطماطة الجديدة
3387	1669	1718	45,5%	48,0%	43,0%	33,9%	31,5%	36,3%	13,8%	14,0%	13,6%	6,8%	6,5%	7,1%	مارت
11829	5827	6002	43,4%	46,2%	40,7%	34,1%	31,8%	36,4%	14,5%	14,2%	14,7%	8,0%	7,8%	8,2%	الولاية
241240	119160	122080	41,7%	45,6%	37,9%	36,2%	34,2%	38,1%	14,1%	12,8%	15,3%	8,0%	7,3%	8,7%	الوطني

2-1- درجة الصعوبة

من خلال التوزيع النسبي للفتيات/النساء ذوي الصعوبات حسب درجة الصعوبة، لا تتجاوز الفجوات بينهن وبين التوزيع النسبي للفتيان/الرجال 3.3 نقطة على المستوى الجهوي. في المقابل، تختلف تركيبة ذوي الصعوبات بين الجنسين حسب درجة الصعوبة من معتمدية إلى أخرى. وبرزت أهم الفجوات بمعتمدية منزل حبيب وبالتحديد لدى ذوي الصعوبات

الذين يعانون من بعض الصعوبات، حيث فاقت نسبة الفتيات/النساء نسبة الفتيان/الرجال بـ 7.7 نقطة، في حين انعكست الصورة بنفس المعتمدية أين تقدم الفتيان/الرجال من ذوي العجز التام على الفتيات/النساء بـ 6.5 نقطة. بالنسبة لذوي الصعوبات الكبيرة، عرفت معتمدية مطماطة ومعتمدية غنوش أعلى الفجوات في الصدد، حيث عرفت نسبهم تقدما في صفوف الفتيات/النساء مقارنة بالوضع لدى الفتيان/الرجال من ذوي الصعوبات من خلال 5.3 نقطة و 5.0 نقطة على التوالي.

رسم 3-6: فجوات النوع الاجتماعي في التوزيع النسبي بين النساء والرجال ذوي الصعوبات حسب درجة الصعوبة سنة 2014

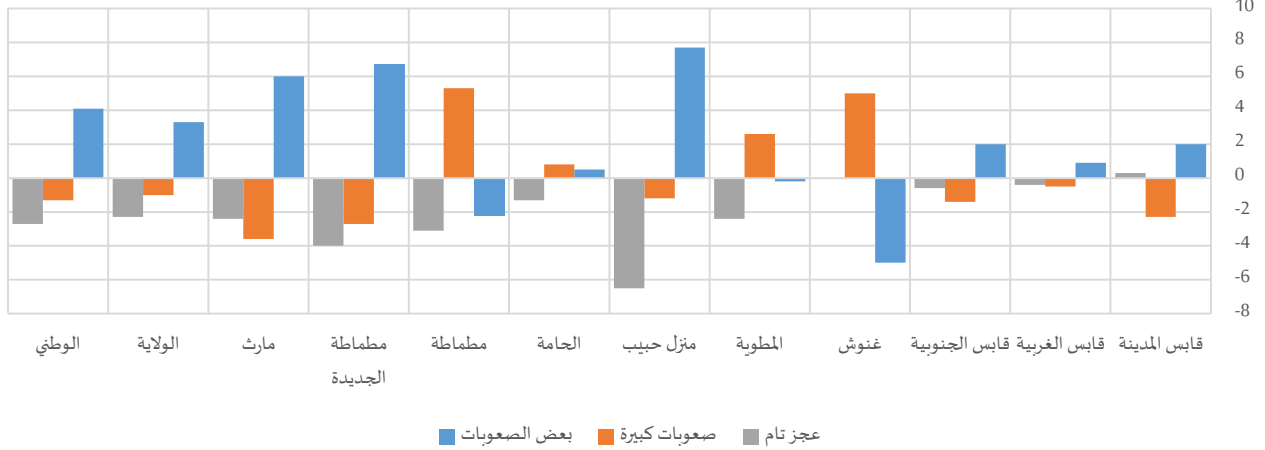

جدول 3-6: ذوي الصعوبات حسب درجة الصعوبة سنة 2014

المجموع	التوزيع النسبي											
	عجز تام			صعوبات كبيرة			بعض الصعوبات					
	المجموع	نساء	رجال	المجموع	نساء	رجال	المجموع	نساء	رجال			
819	395	424	22,1%	22,2%	21,9%	37,8%	36,6%	38,9%	40,2%	41,2%	39,2%	قابس المدينة
688	315	373	25,4%	25,2%	25,6%	47,1%	46,9%	47,4%	27,4%	27,9%	27,0%	قابس الغربية
2090	1078	1012	14,3%	14,0%	14,6%	38,1%	37,5%	38,9%	47,6%	48,5%	46,5%	قابس الجنوبية
386	169	218	32,1%	32,1%	32,1%	36,5%	39,3%	34,3%	31,4%	28,6%	33,6%	غنوش
1169	604	565	13,4%	12,2%	14,6%	42,1%	43,4%	40,8%	44,5%	44,4%	44,6%	المطوية
487	247	240	20,2%	17,0%	23,5%	49,5%	48,9%	50,1%	30,3%	34,1%	26,4%	منزل حبيب
1544	711	833	22,7%	22,0%	23,3%	34,5%	34,9%	34,1%	42,8%	43,1%	42,6%	الحامة
340	192	148	11,3%	9,9%	13,0%	29,1%	31,5%	26,2%	59,6%	58,6%	60,8%	مطماطة
919	448	472	13,8%	11,8%	15,8%	37,6%	36,2%	38,9%	48,6%	52,0%	45,3%	مطماطة الجديدة
3387	1669	1718	18,1%	16,9%	19,3%	39,3%	37,5%	41,1%	42,6%	45,6%	39,6%	مارت
11829	5827	6002	18,3%	17,1%	19,4%	39,0%	38,5%	39,5%	42,7%	44,4%	41,1%	الولاية
241240	119160	122080	18,4%	17,1%	19,8%	37,2%	36,6%	37,9%	44,3%	46,4%	42,3%	الوطني

3-1- نوع الإعاقة

تميزت معتمدية قابس الجنوبية بارتفاع نسب ذوي الإعاقات البصرية حيث بلغت 47.2% (49.4% في صفوف النساء). وشهدت معتمدية غنوش انتشار الإعاقة البصرية من خلال 36.4% (37.8% في صفوف النساء). في المقابل، تباين التوزيع النسبي لذوي الصعوبات في صفوف النساء والرجال حسب نوع الإعاقة بين معتمديات ولاية قابس دون أن تتجاوز الفجوة بين الجنسين الـ 9 نقاط. وعرفت نسب حاملي الإعاقة البصرية عموما ارتفاعا في صفوف

النساء مقارنة بالرجال حيث ناهزت الفجوة 8.1 نقطة و6.0 نقطة في الصدد بكل من معتمدية المطوية ومعتمدية قابس الغربية على التوالي.

كما برزت بعض الفوارق بين الجنسين في نسب الإعاقة المتعددة، حيث انتشر هذا النوع من الإعاقة أكثر في صفوف الفتيات/النساء مقارنة بالفتيان/الرجال بكل من معتمدية الحامة ومعتمدية قابس المدينة ومعتمدية غنوش أين ناهزت الفجوة بين الجنسين 4.8 نقطة و2.5 نقطة و2.5 نقطة على التوالي. في المقابل، ارتفعت نسب صعوبات التواصل لدى الفتيان/الرجال مقارنة بالفتيات/النساء خاصة بمعتمدية قابس المدينة (3.1 نقطة) ومعتمدية المطوية (3.0 نقطة).

رسم 4-6: فجوات النوع الاجتماعي في التوزيع النسبي بين النساء والرجال ذوي الصعوبات حسب نوع الإعاقة سنة 2014

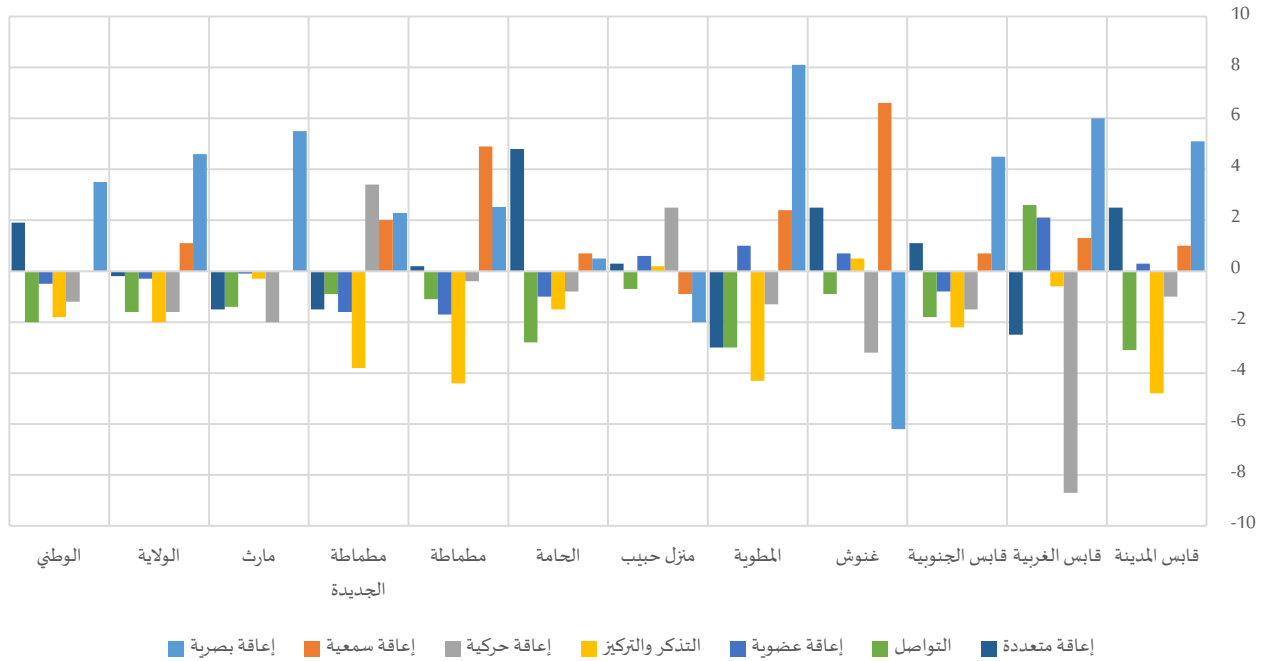

جدول 4-6: ذوي الصعوبات حسب نوع الإعاقة سنة 2014

التوزيع النسبي												
التذكر والتركيز			إعاقة حركية			إعاقة سمعية			إعاقة بصرية			
المجموع	نساء	رجال	المجموع	نساء	رجال	المجموع	نساء	رجال	المجموع	نساء	رجال	
5,2%	2,7%	7,5%	18,0%	17,5%	18,5%	5,3%	5,8%	4,8%	26,0%	28,6%	23,5%	قابس المدينة
7,1%	6,8%	7,4%	22,0%	17,3%	26,0%	8,0%	8,7%	7,4%	20,1%	23,3%	17,3%	قابس الغربية
3,9%	2,8%	5,0%	14,2%	13,4%	14,9%	4,3%	4,7%	4,0%	47,2%	49,4%	44,9%	قابس الجنوبية
4,5%	4,8%	4,3%	22,4%	20,6%	23,8%	7,5%	11,2%	4,6%	19,7%	16,2%	22,4%	غنوش
4,1%	2,0%	6,3%	13,3%	12,6%	13,9%	7,8%	9,0%	6,6%	40,3%	44,2%	36,1%	المطوية
4,4%	4,5%	4,3%	16,2%	17,4%	14,9%	7,7%	7,3%	8,2%	34,8%	33,8%	35,8%	منزل حبيب
7,0%	6,2%	7,7%	19,1%	18,7%	19,5%	6,6%	7,0%	6,3%	21,8%	22,1%	21,6%	الحامة
5,5%	3,6%	8,0%	14,9%	14,7%	15,1%	13,9%	16,0%	11,1%	36,8%	37,9%	35,4%	مطماطة
3,9%	2,0%	5,8%	16,7%	18,4%	15,0%	7,7%	8,7%	6,7%	39,0%	40,2%	37,9%	مطماطة الجديدة
3,6%	3,5%	3,8%	17,3%	16,3%	18,3%	6,2%	6,2%	6,2%	36,6%	39,4%	33,9%	مارت
4,6%	3,6%	5,6%	16,9%	16,1%	17,7%	6,6%	7,1%	6,0%	34,8%	37,1%	32,5%	الولاية
5,0%	4,1%	5,9%	17,7%	17,1%	18,3%	6,0%	6,0%	6,0%	29,0%	30,8%	27,3%	الوطني

المجموع	التوزيع النسبي											
	إعاقة متعددة			التواصل			إعاقة عضوية					
	المجموع	نساء	رجال	المجموع	نساء	رجال	المجموع	نساء	رجال			
819	395	424	34,9%	36,2%	33,7%	5,6%	4,0%	7,1%	5,0%	5,2%	4,9%	قابس المدينة
688	315	373	26,8%	25,4%	27,9%	8,3%	9,7%	7,1%	7,8%	8,9%	6,8%	قابس الغربية
2090	1078	1012	21,8%	22,3%	21,2%	4,5%	3,7%	5,5%	4,1%	3,7%	4,5%	قابس الجنوبية
386	169	218	36,4%	37,8%	35,3%	4,7%	4,2%	5,1%	4,9%	5,3%	4,6%	غنوش
1169	604	565	26,8%	25,4%	28,4%	3,9%	2,5%	5,5%	3,8%	4,2%	3,2%	المطوية
487	247	240	26,2%	26,4%	26,1%	6,6%	6,2%	6,9%	4,1%	4,4%	3,8%	منزل حبيب
1544	711	833	33,8%	36,4%	31,6%	5,7%	4,2%	7,0%	5,8%	5,3%	6,3%	الحامة
340	192	148	22,8%	22,9%	22,7%	4,8%	4,3%	5,4%	1,3%	0,5%	2,2%	مطماطة
919	448	472	25,6%	24,8%	26,3%	3,2%	2,7%	3,6%	3,9%	3,1%	4,7%	مطماطة الجديدة
3387	1669	1718	30,0%	29,3%	30,8%	3,1%	2,4%	3,8%	3,1%	3,1%	3,2%	مارث
11829	5827	6002	28,4%	28,3%	28,5%	4,5%	3,7%	5,3%	4,2%	4,1%	4,4%	الولاية
241240	119160	122080	32,4%	33,3%	31,4%	5,1%	4,1%	6,1%	4,8%	4,5%	5,0%	الوطني

4-1- إمتلاك بطاقة إعاقة

تملك 30.4% فقط من الفتيات/النساء ذوي الصعوبات بطاقة إعاقة بولاية قابس (مقابل 42.4% في صفوف الفتيان/الرجال). وتتفاوت هذه النسبة في صهوه الجنسين من معتمدية إلى أخرى حيث تراوحت بين 24.7% (بمعتمدية مطماطة) و58.5% (بمعتمدية غنوش).

ومقارنة بالفتيان/الرجال، تنخفض نسب التغطية ببطاقات الإعاقة في صفوف الفتيات/النساء لتتجاوز الفجوة بين الجنسين إلى 14.1 نقطة بمعتمدية مطماطة و14.0 نقطة بمعتمدية مارث و13.6 نقطة بمعتمدية المطوية.

رسم 5-6: فجوات النوع الاجتماعي في نسب إمتلاك بطاقة إعاقة بين النساء والرجال من ذوي الصعوبات سنة 2014

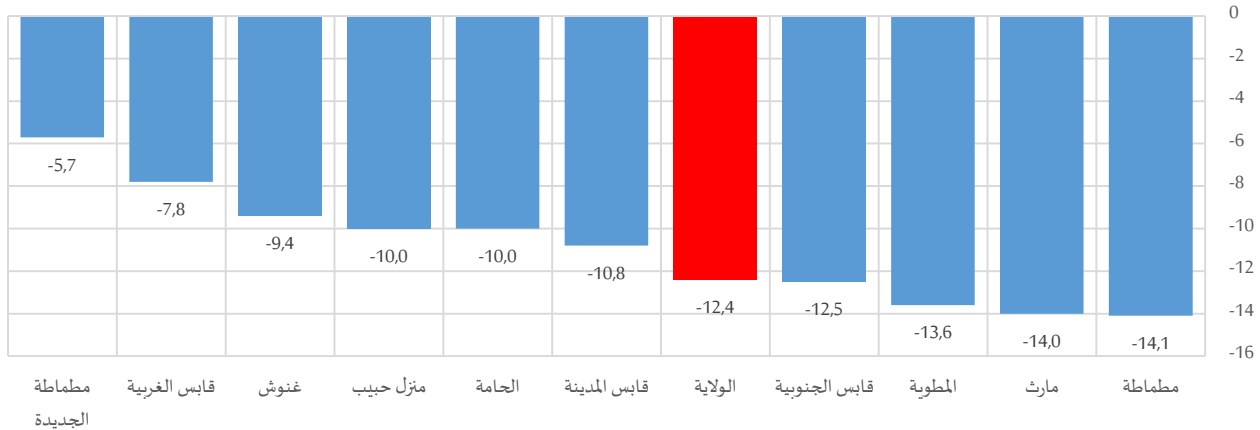

وشملت التغطية بطاقة الإعاقة تقدما في صفوف الفتيان/الرجال مقارنة بالفتيات/النساء بمختلف الفئات العمرية وبأغلب معتمديات ولاية قابس، حيث ناهزت الفجوة 46.6 نقطة بمعتمدية مطماطة بالفئة العمرية (15-29 سنة) و39.6 نقطة بمعتمدية منزل حبيب بالفئة العمرية (0-14 سنة).

في المقابل، كانت نسب التغطية بطاقة إعاقة أفضل نسبيا لدى الفتيات (0-14 سنة) مقارنة بالفتيان (0-14 سنة) خاصة بمعتمدية قابس الغربية (19.0 نقطة) ومعتمدية الحامة (13.7 نقطة).

رسم 6-6: فجوات النوع الاجتماعي في نسب إمتلاك بطاقة إعاقة بين النساء والرجال من ذوي الصعوبات حسب الفئة العمرية سنة

2014

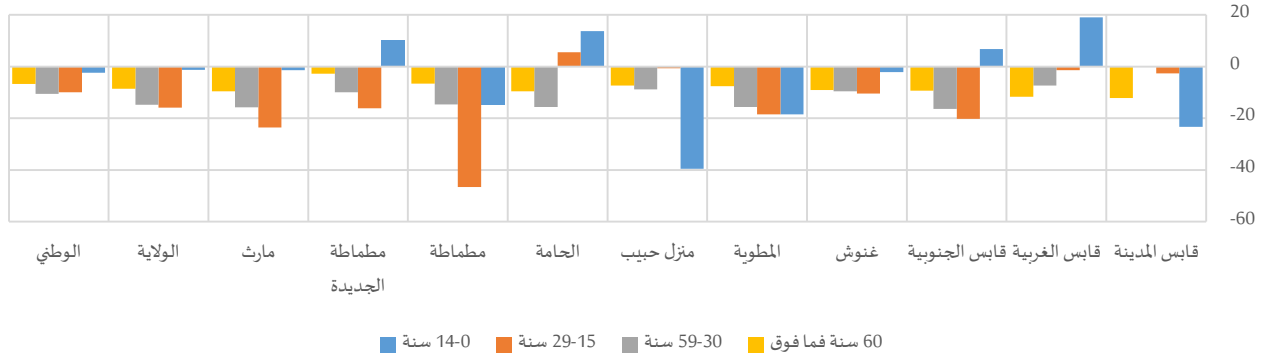

جدول 5-6: نسبة إمتلاك بطاقة إعاقة لدى ذوي الصعوبات حسب الفئة العمرية سنة 2014

المجموع	60 سنة فما فوق			سنة 59-30			سنة 29-15			سنة 14-0					
	المجموع	نساء	رجال	المجموع	نساء	رجال	المجموع	نساء	رجال	المجموع	نساء	رجال			
57,2%	51,6%	62,4%	43,2%	38,0%	50,2%	69,9%	69,9%	70,0%	63,0%	61,6%	64,2%	57,1%	44,3%	67,6%	قابس المدينة
48,5%	44,3%	52,1%	33,6%	28,0%	39,7%	55,1%	50,8%	58,1%	68,8%	68,0%	69,4%	47,2%	58,0%	39,0%	قابس الغربية
29,7%	23,7%	36,2%	18,1%	13,8%	23,2%	36,2%	28,2%	44,6%	41,4%	31,7%	52,0%	30,7%	34,5%	27,7%	قابس الجنوبية
58,5%	53,2%	62,6%	39,4%	34,4%	43,5%	61,3%	55,9%	65,5%	79,7%	73,6%	84,1%	69,4%	68,2%	70,3%	غنوش
34,0%	27,4%	41,0%	27,1%	23,7%	31,3%	37,3%	29,1%	44,7%	44,8%	35,4%	53,9%	38,5%	29,9%	48,4%	المطوية
26,9%	22,0%	32,0%	15,1%	11,5%	18,9%	45,3%	40,4%	49,3%	50,1%	49,8%	50,5%	28,6%	14,4%	54,0%	منزل حبيب
48,1%	42,7%	52,7%	29,5%	24,8%	34,4%	56,7%	47,3%	62,9%	72,3%	75,4%	69,9%	65,7%	72,6%	58,9%	الحامة
24,7%	18,5%	32,6%	16,5%	13,5%	20,1%	30,0%	24,3%	39,0%	46,3%	23,4%	70,0%	35,1%	29,1%	43,9%	مططاطة
31,0%	28,1%	33,8%	20,5%	19,1%	21,9%	41,9%	36,8%	46,7%	38,5%	30,7%	46,8%	44,9%	49,9%	39,5%	مططاطة الجديدة
31,1%	24,0%	38,0%	18,3%	13,7%	23,3%	39,2%	30,6%	46,4%	49,5%	37,7%	61,3%	38,6%	37,9%	39,3%	مارت
36,7%	30,4%	42,8%	23,4%	19,3%	27,9%	44,7%	36,7%	51,5%	53,6%	45,4%	61,3%	44,1%	43,4%	44,7%	الولاية
45,0%	40,0%	49,9%	31,9%	28,8%	35,6%	52,7%	47,0%	57,6%	60,2%	54,7%	64,6%	52,0%	50,7%	53,1%	الوطني

جدول 6-6: ذوي الصعوبات المالكين لبطاقة إعاقة حسب الفئة العمرية سنة 2014

المجموع	التوزيع النسبي														
	60 سنة فما فوق			سنة 59-30			سنة 29-15			سنة 14-0					
المجموع	نساء	رجال	المجموع	نساء	رجال	المجموع	نساء	رجال	المجموع	نساء	رجال	المجموع	نساء	رجال	
468	204	264	29,3%	33,8%	25,9%	43,0%	40,6%	44,8%	17,9%	17,7%	18,0%	9,8%	7,9%	11,3%	قابس المدينة
334	139	194	25,9%	27,0%	25,2%	42,7%	38,4%	45,7%	22,5%	23,3%	21,9%	8,9%	11,3%	7,2%	قابس الغربية
622	255	366	22,7%	22,7%	22,7%	46,0%	44,3%	47,2%	21,0%	20,4%	21,4%	10,3%	12,6%	8,7%	قابس الجنوبية
226	90	136	23,6%	23,6%	23,6%	31,4%	31,6%	31,2%	26,8%	25,6%	27,5%	18,3%	19,2%	17,7%	غنوش
397	166	231	34,6%	40,3%	30,5%	38,4%	33,9%	41,6%	17,8%	16,6%	18,7%	9,2%	9,2%	9,2%	المطوية
131	54	77	33,1%	31,4%	34,3%	39,0%	37,1%	40,2%	21,1%	26,1%	17,5%	6,9%	5,3%	8,0%	منزل حبيب
743	304	439	26,3%	27,6%	25,3%	40,5%	32,9%	45,8%	23,3%	26,1%	21,3%	9,9%	13,4%	7,5%	الحامة
84	36	48	37,7%	40,0%	36,0%	31,9%	37,4%	27,8%	23,1%	14,1%	29,7%	7,4%	8,6%	6,5%	مططاطة
285	126	160	32,8%	33,1%	32,5%	43,9%	42,4%	45,1%	15,7%	14,7%	16,5%	7,6%	9,8%	5,8%	مططاطة الجديدة
1053	400	653	26,8%	27,5%	26,4%	42,7%	40,2%	44,3%	22,0%	22,0%	22,0%	8,4%	10,3%	7,3%	مارت
4342	1774	2568	27,7%	29,3%	26,6%	41,6%	38,4%	43,8%	21,1%	21,2%	21,0%	9,6%	11,1%	8,6%	الولاية
108618	47665	60953	29,6%	32,9%	27,0%	42,3%	40,3%	43,9%	18,8%	17,6%	19,8%	9,3%	9,3%	9,3%	الوطني

وتبعاً لنوع الإعاقة، ترتفع نسبة إمتلاك بطاقة إعاقة في صفوف النساء من ذوي صعوبات خاصة اللواتي يشكون من صعوبات في التواصل وصعوبات التذكر والتركيز لتبلغ 61.9% (مقابل 69.2% لدى الرجال) و51.2% (مقابل 62.7% لدى الرجال) على التوالي.

على الصعيد المحلي، تباينت نسب إمتلاك النساء ذوات الصعوبات لبطاقة إعاقة من معتمدية إلى أخرى باختلاف نوع الإعاقة، فبالنسبة للإعاقة البصرية على سبيل المثال، تمتلك 52.6% من النساء ذوات الصعوبات بمعتمدية قابس المدينة بطاقة إعاقة في حين لا تتعدى هذه النسبة 9.0% بمعتمدية قابس الجنوبية.

جدول 6-7: نسبة إمتلاك بطاقة إعاقة لدى ذوي الصعوبات حسب نوع الإعاقة سنة 2014

التذكر والتركيز			إعاقة حركية			إعاقة سمعية			إعاقة بصرية			
المجموع	نساء	رجال	المجموع	نساء	رجال	المجموع	نساء	رجال	المجموع	نساء	رجال	
58,5%	62,7%	57,2%	59,5%	52,0%	66,1%	50,9%	49,9%	52,1%	57,4%	52,6%	63,0%	قابس المدينة
65,5%	71,7%	60,7%	40,5%	29,3%	46,8%	59,1%	56,3%	61,8%	31,6%	34,7%	28,2%	قابس الغربية
62,4%	59,5%	64,2%	45,4%	36,5%	53,9%	35,3%	34,4%	36,3%	12,1%	9,0%	15,7%	قابس الجنوبية
70,7%	50,3%	88,5%	62,0%	49,8%	70,2%	41,2%	37,1%	49,0%	47,9%	48,1%	47,8%	غنوش
62,0%	34,5%	71,4%	31,4%	25,4%	37,2%	24,0%	18,2%	32,6%	22,2%	20,5%	24,3%	المطوية
52,3%	44,6%	60,6%	32,5%	21,1%	46,3%	15,9%	11,1%	20,4%	16,1%	10,7%	21,4%	منزل حبيب
66,1%	60,4%	70,0%	48,3%	39,1%	55,9%	48,2%	49,6%	46,9%	36,9%	30,5%	42,4%	الحامة
50,3%	42,9%	54,6%	37,9%	32,7%	44,4%	26,2%	20,1%	37,6%	13,1%	9,7%	17,8%	مطماطة
56,7%	39,8%	62,2%	44,0%	38,5%	50,5%	31,7%	28,6%	35,5%	14,0%	13,0%	15,0%	مطماطة الجديدة
45,1%	37,7%	51,6%	35,5%	28,6%	41,5%	27,8%	21,3%	34,0%	20,6%	16,6%	25,0%	مارث
58,3%	51,2%	62,7%	42,4%	34,3%	49,6%	34,6%	30,7%	39,1%	21,9%	18,4%	25,7%	الولاية
60,0%	54,3%	63,9%	46,6%	40,8%	51,9%	45,3%	42,5%	48,0%	36,4%	33,9%	39,0%	الوطني
المجموع			إعاقة متعددة			التواصل			إعاقة عضوية			
المجموع	نساء	رجال	المجموع	نساء	رجال	المجموع	نساء	رجال	المجموع	نساء	رجال	
57,2%	51,6%	62,4%	52,3%	48,0%	56,6%	84,1%	87,1%	82,5%	56,5%	39,4%	73,5%	قابس المدينة
48,5%	44,3%	52,1%	51,1%	40,7%	59,0%	73,3%	76,3%	69,8%	53,2%	41,6%	66,0%	قابس الغربية
29,7%	23,7%	36,2%	40,0%	33,5%	47,2%	68,8%	63,6%	72,6%	44,5%	33,9%	53,9%	قابس الجنوبية
58,5%	53,2%	62,6%	63,1%	63,2%	63,1%	89,0%	85,6%	91,1%	36,5%	21,8%	49,6%	غنوش
34,0%	27,4%	41,0%	48,3%	41,1%	55,3%	48,5%	39,8%	52,8%	42,0%	32,7%	54,9%	المطوية
26,9%	22,0%	32,0%	30,8%	32,3%	29,3%	51,8%	47,6%	55,8%	25,0%	9,2%	43,8%	منزل حبيب
48,1%	42,7%	52,7%	50,2%	47,3%	53,1%	52,0%	37,4%	59,5%	51,5%	49,2%	53,2%	الحامة
24,7%	18,5%	32,6%	22,6%	16,2%	30,9%	55,1%	36,8%	73,7%	0,0%	0,0%	0,0%	مطماطة
31,0%	28,1%	33,8%	36,8%	36,0%	37,5%	62,7%	59,5%	65,0%	55,3%	62,6%	50,7%	مطماطة الجديدة
31,1%	24,0%	38,0%	34,8%	24,9%	44,0%	75,6%	73,7%	76,7%	39,7%	35,9%	43,3%	مارث
36,7%	30,4%	42,8%	42,4%	36,2%	48,4%	66,3%	61,9%	69,2%	45,8%	38,0%	52,9%	الولاية
45,0%	40,0%	49,9%	46,3%	40,2%	52,6%	63,6%	59,8%	66,2%	47,2%	42,7%	51,1%	الوطني

وأبرزت الفجوات بين الجنسين تقدم نسب التغطية ببطاقة الإعاقة لدى الفتيان/الرجال مقارنة بما هو عليه في صفوف الفتيات/النساء من ذوي الصعوبات بمختلف أنواع الإعاقة وعلى مستوى كامل معتمديات ولاية قابس عدا بعض الاستثناءات، على غرار مستوى الصعوبات العضوية أين تجاوزت النسبة لدى النساء النسبة المسجلة لدى الرجال بـ 11.9 نقطة بمعتمدية مطماطة الجديدة. كذلك الشأن بالنسبة لصعوبات التواصل، حيث كانت نسب التغطية ببطاقة الإعاقة أفضل نسبياً لدى النساء بمعتمديتي قابس المدينة وقابس الغربية بتقدم تراوح بين 4.6 نقطة و 6.5 نقطة على التوالي.



رسم 6-7: فجوات النوع الاجتماعي في نسب إمتلاك بطاقة إعاقه بين النساء والرجال من ذوي الصعوبات حسب نوع الإعاقه سنة 2014

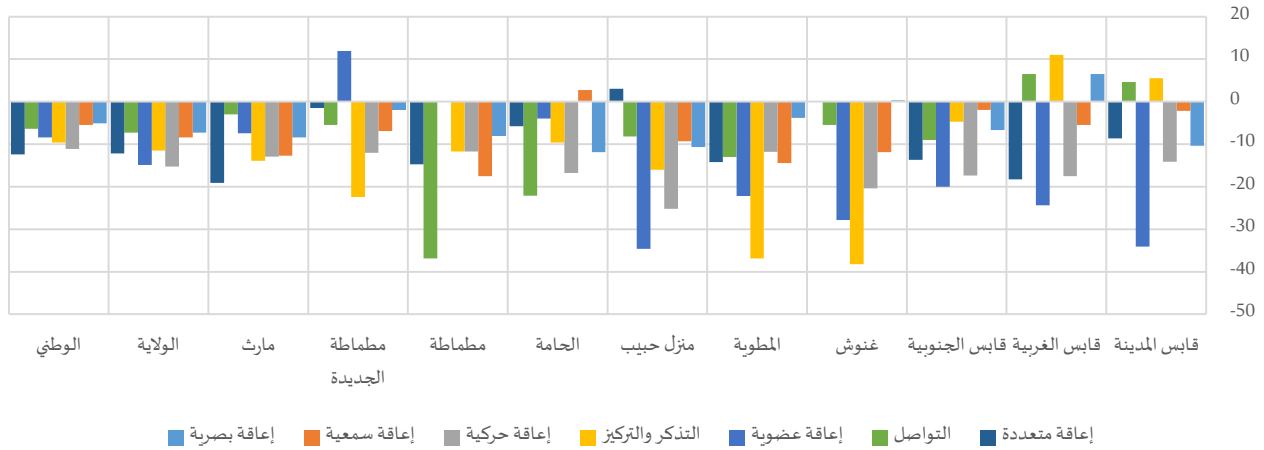

جدول 6-8: ذوي الصعوبات المالكين لبطاقة إعاقه حسب نوع الإعاقه سنة 2014

التوزيع النسبي												
التذكر والتركيز			إعاقه حركية			إعاقه سمعية			إعاقه بصرية			
المجموع	نساء	رجال	المجموع	نساء	رجال	المجموع	نساء	رجال	المجموع	نساء	رجال	
5,3%	1,7%	6,9%	18,7%	9,1%	19,6%	4,7%	2,9%	4,0%	26,1%	15,0%	23,7%	قابس المدينة
9,6%	4,9%	8,7%	18,4%	5,1%	23,4%	9,7%	4,9%	8,8%	13,1%	8,1%	9,4%	قابس الغربية
8,1%	1,7%	8,9%	21,6%	4,9%	22,3%	5,1%	1,6%	4,0%	19,2%	4,4%	19,5%	قابس الجنوبية
5,4%	2,4%	6,0%	23,7%	10,2%	26,6%	5,3%	4,2%	3,6%	16,1%	7,8%	17,1%	غنوش
7,5%	0,7%	11,0%	12,3%	3,2%	12,6%	5,5%	1,6%	5,2%	26,3%	9,1%	21,4%	المطوية
8,5%	2,0%	8,2%	19,6%	3,7%	21,5%	4,6%	0,8%	5,2%	20,8%	3,6%	23,9%	منزل حبيب
9,6%	3,7%	10,2%	19,2%	7,3%	20,7%	6,6%	3,5%	5,6%	16,7%	6,8%	17,4%	الحامة
11,3%	1,5%	13,4%	22,9%	4,8%	20,6%	14,8%	3,2%	12,9%	19,6%	3,7%	19,3%	مطماطة
7,2%	0,8%	10,7%	23,6%	7,1%	22,4%	7,8%	2,5%	7,0%	17,6%	5,2%	16,8%	مطماطة الجديدة
5,2%	1,3%	5,1%	19,8%	4,7%	20,0%	5,5%	1,3%	5,5%	24,2%	6,6%	22,3%	مارث
7,3%	1,9%	8,1%	19,6%	5,5%	20,6%	6,2%	2,2%	5,5%	20,7%	6,8%	19,5%	الولاية
6,7%	2,2%	7,6%	18,3%	7,0%	19,0%	6,1%	2,5%	5,8%	23,4%	10,5%	21,3%	الوطني
التوزيع النسبي												
المجموع			إعاقه متعددة			التواصل			إعاقه عضويه			
المجموع	نساء	رجال	المجموع	نساء	رجال	المجموع	نساء	رجال	المجموع	نساء	رجال	
468	204	264	32,0%	17,4%	30,6%	8,2%	3,5%	9,4%	5,0%	2,1%	5,8%	قابس المدينة
334	139	194	28,2%	10,3%	31,6%	12,5%	7,4%	9,5%	8,5%	3,7%	8,7%	قابس الغربية
622	255	366	29,3%	7,5%	27,7%	10,5%	2,3%	11,0%	6,1%	1,3%	6,7%	قابس الجنوبية
226	90	136	39,3%	23,9%	35,6%	7,1%	3,6%	7,4%	3,1%	1,2%	3,7%	غنوش
397	166	231	38,2%	10,4%	38,3%	5,6%	1,0%	7,0%	4,6%	1,4%	4,3%	المطوية
131	54	77	30,0%	8,5%	23,9%	12,6%	3,0%	12,0%	3,8%	0,4%	5,2%	منزل حبيب
743	304	439	35,3%	17,2%	31,8%	6,2%	1,6%	7,9%	6,3%	2,6%	6,4%	الحامة
84	36	48	20,9%	3,7%	21,5%	10,7%	1,6%	12,3%	0,0%	0,0%	0,0%	مطماطة
285	126	160	30,3%	8,9%	29,2%	6,4%	1,6%	7,0%	7,0%	2,0%	7,0%	مطماطة الجديدة
1053	400	653	33,6%	7,3%	35,6%	7,6%	1,7%	7,8%	4,0%	1,1%	3,6%	مارث
4342	1774	2568	32,8%	10,3%	32,3%	8,1%	2,3%	8,6%	5,3%	1,6%	5,4%	الولاية
108618	47665	60953	33,3%	13,4%	33,1%	7,2%	2,4%	8,1%	5,0%	1,9%	5,1%	الوطني

5-1- الإدماج الدراسي

بلغت نسبة تلميذات المدارس (6-14 سنة) من ذوي الصعوبات بولاية قابس 74.4%. لكن لم تتجاوز هذه النسبة 65.2% بمعتمدية منزل حبيب و56.8% بمعتمدية غنوش، في حين كانت في حدود 82.7% بمعتمدية قابس الجنوبية. بالنسبة للفجوة بين الجنسين في هذا الخصوص، تباينت الأسبقية في نسب التلميذات (6-14 سنة) من معتمدية إلى أخرى مع تقدم بـ 0.7 لفائدة التلميذات على الصعيد الجهوي. محليا، ناهزت الفجوة 43.4 نقطة لفائدة التلميذات بمعتمدية منزل حبيب وكانت في حدود 49.3 نقطة فقط لفائدة التلميذات بمعتمدية مطماطة. وبالنسبة لذوي الصعوبات من الفئة العمرية (15-24 سنة)، بلغت نسبة التلميذات الجهوية لدى التلميذات 32.2%، أي ما يقارب ضعف ما هو عليه لدى التلميذات (18.4%). وعرفت معتمدية قابس الغربية أدنى النسب في صفوف التلميذات بـ 14.1%، في حين بلغت هذه النسب بكل من معتمدية قابس الجنوبية ومعتمدية مطماطة 44.0% و50.3% على التوالي.

لكن تبقى نسب تلميذات المدارس ذوي الصعوبات (15-24 سنة) عموما أفضل في صفوف التلميذات مقارنة بالتلميذات بكامل معتمديات ولاية قابس أين تتعدى الفجوة في بعض الأحيان الـ 30 نقطة، على غرار ما تعرفه معتمدية مطماطة (35.3 نقطة لفائدة التلميذات).

رسم 8-6: فجوات النوع الاجتماعي في نسب التلميذات بين النساء والرجال من ذوي الصعوبات حسب الفئة العمرية سنة 2014

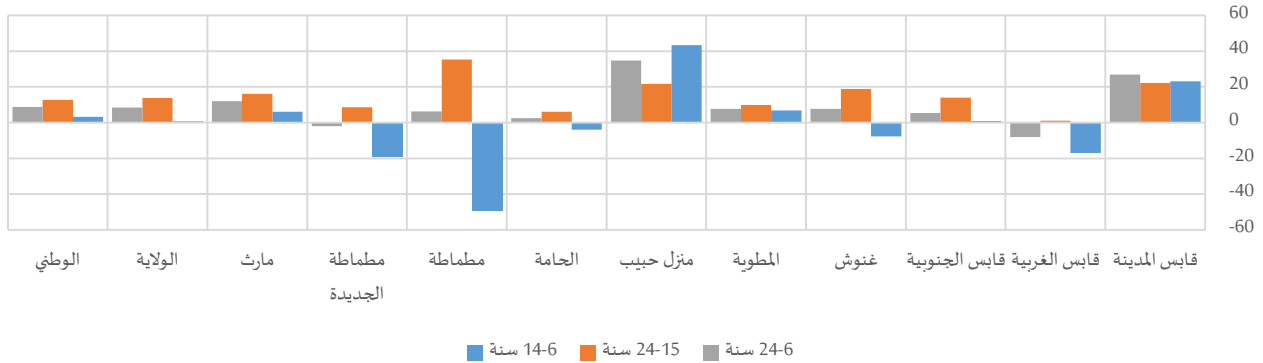

جدول 9-6: نسبة التلميذات لدى ذوي الصعوبات (6-24 سنة) حسب الفئة العمرية سنة 2014

المجموع	سنة 24-6		سنة 15-24			سنة 6-14			
	نساء	رجال	المجموع	نساء	رجال	المجموع	نساء	رجال	
42,5%	58,6%	31,7%	23,6%	37,8%	15,6%	67,6%	80,2%	57,0%	قابس المدينة
42,5%	37,9%	45,9%	13,5%	14,1%	13,0%	80,0%	70,1%	87,1%	قابس الغربية
60,1%	63,0%	57,6%	36,8%	44,0%	30,1%	82,7%	83,2%	82,3%	قابس الجنوبية
34,2%	38,7%	31,0%	14,4%	25,7%	6,9%	56,8%	52,4%	60,1%	غنوش
56,2%	59,9%	52,2%	36,6%	41,2%	31,3%	77,3%	80,6%	73,7%	المطوية
39,9%	53,9%	19,1%	26,2%	36,4%	14,8%	65,2%	76,6%	33,2%	منزل حبيب
35,0%	36,3%	33,7%	15,1%	18,2%	12,1%	68,1%	66,1%	70,0%	الحامة
47,1%	50,6%	44,3%	25,9%	50,3%	15,0%	70,7%	50,7%	100,0%	مطماطة
45,5%	44,6%	46,5%	30,0%	34,0%	25,4%	71,9%	62,9%	82,0%	مطماطة الجديدة
44,1%	50,4%	38,3%	22,9%	31,3%	15,2%	75,5%	78,7%	72,6%	مارت
46,3%	50,8%	42,3%	24,9%	32,2%	18,4%	74,4%	74,8%	74,1%	الولاية
45,3%	50,1%	41,4%	25,2%	32,2%	19,5%	70,6%	72,3%	69,1%	الوطني

6-1- الإدماج في سوق الشغل

في إطار متابعة "تعزيز النمو الاقتصادي المطرد والشامل للجميع والمستدام، والعمالة الكاملة والمنتجة، وتوفير العمل اللائق للجميع"، الهدف (8) من أهداف التنمية المستدامة، وتحديد الغاية (5-8) المتمثلة في "تحقيق العمالة الكاملة والمنتجة وتوفير العمل اللائق لجميع النساء والرجال، بما في ذلك الشباب والأشخاص ذوي الإعاقة، وتكافؤ الأجر لقاء العمل المتكافئ القيمة، بحلول عام 2030"، بلغت نسبة البطالة بولاية قابس لدى النساء ذوي الصعوبات 32.0% (مقابل 13.7% فقط لدى الرجال)، ووصلت في صفوف الجنسين إلى حدود 39.0% و40.6% بكل من معتمديتي مطماطة الجديدة و غنوش على التوالي.

وتفاوتت الفجوات بين الجنسين في نسب بطالة ذوي الصعوبات من معتمدية إلى أخرى وفقا لعدة متغيرات التي من شأنها أن تحد من فرص الإدماج في سوق الشغل. لكن عموما، ورغم صغر حجم فئة النساء الناشطات من ذوي الصعوبات، ترتفع نسب البطالة في صفوفهن مقارنة بالرجال. ففي حين ناهزت الفجوة بين الجنسين 18.3 نقطة لفائدة النساء على المستوى الجهوي، بلغت 34.6 نقطة بمعتمدية غنوش، ولم تقلص البطالة في صفوف النساء مقارنة بالرجال إلا بكل من معتمدية قابس المدينة ومعتمدية قابس الغربية.

رسم 6-9: فجوات النوع الاجتماعي في نسب البطالة بين النساء والرجال من ذوي الصعوبات سنة 2014

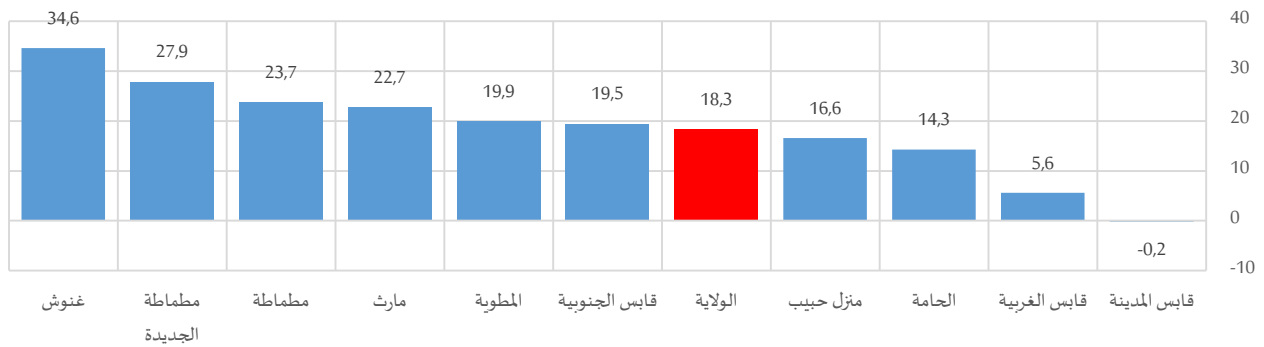

جدول 6-10: البطالة لدى ذوي الصعوبات (15 سنة فما فوق) سنة 2014

المجموع	نسبة البطالة لدى ذوي الصعوبات ¹²		عدد العاطلين من ذوي الصعوبات			
	نساء	رجال	المجموع	التوزيع النسبي		
				نساء	رجال	
17,9%	17,7%	17,9%	23	17,8%	82,2%	قابس المدينة
15,3%	20,0%	14,4%	19	21,0%	79,0%	قابس الغربية
19,2%	32,7%	13,2%	89	52,8%	47,2%	قابس الجنوبية
9,2%	40,6%	6,0%	5	40,3%	59,7%	غنوش
12,5%	27,1%	7,2%	24	57,7%	42,3%	المطوية
6,8%	20,2%	3,6%	7	57,0%	43,0%	منزل حبيب
26,7%	38,5%	24,2%	62	25,0%	75,0%	الحامة
21,3%	38,3%	14,6%	10	50,8%	49,2%	مطماطة
15,1%	39,0%	11,1%	20	37,4%	62,6%	مطماطة الجديدة
18,1%	36,3%	13,6%	92	39,6%	60,4%	مارت
17,7%	32,0%	13,7%	352	39,7%	60,3%	الولاية
17,0%	24,1%	14,3%	6912	38,4%	61,6%	الوطني

¹² الموافق للمؤشر (2-5-8) ضمن أهداف التنمية المستدامة

2- المسنين

بلغ عدد مسني ولاية قابس حوالي 42 ألف نسمة (50.7% منهم من النساء)، وضمت كل من معتمدية قابس الجنوبية ومعتمدية الحامة ومعتمدية مارت ما يناهز 55.5% منهم. وبلغت نسبة الإعالة بولاية قابس 17.6%، مقابل تسجيل 13.1% كأدنى نسبة بمعتمدية غنوش و34.4% كأقصى نسبة بمعتمدية مطماطة تبعا للتركيبية الديمغرافية بها.

خارطة 2-6: فجوات النوع الاجتماعي في نسب الإعالة بين النساء والرجال سنة 2014

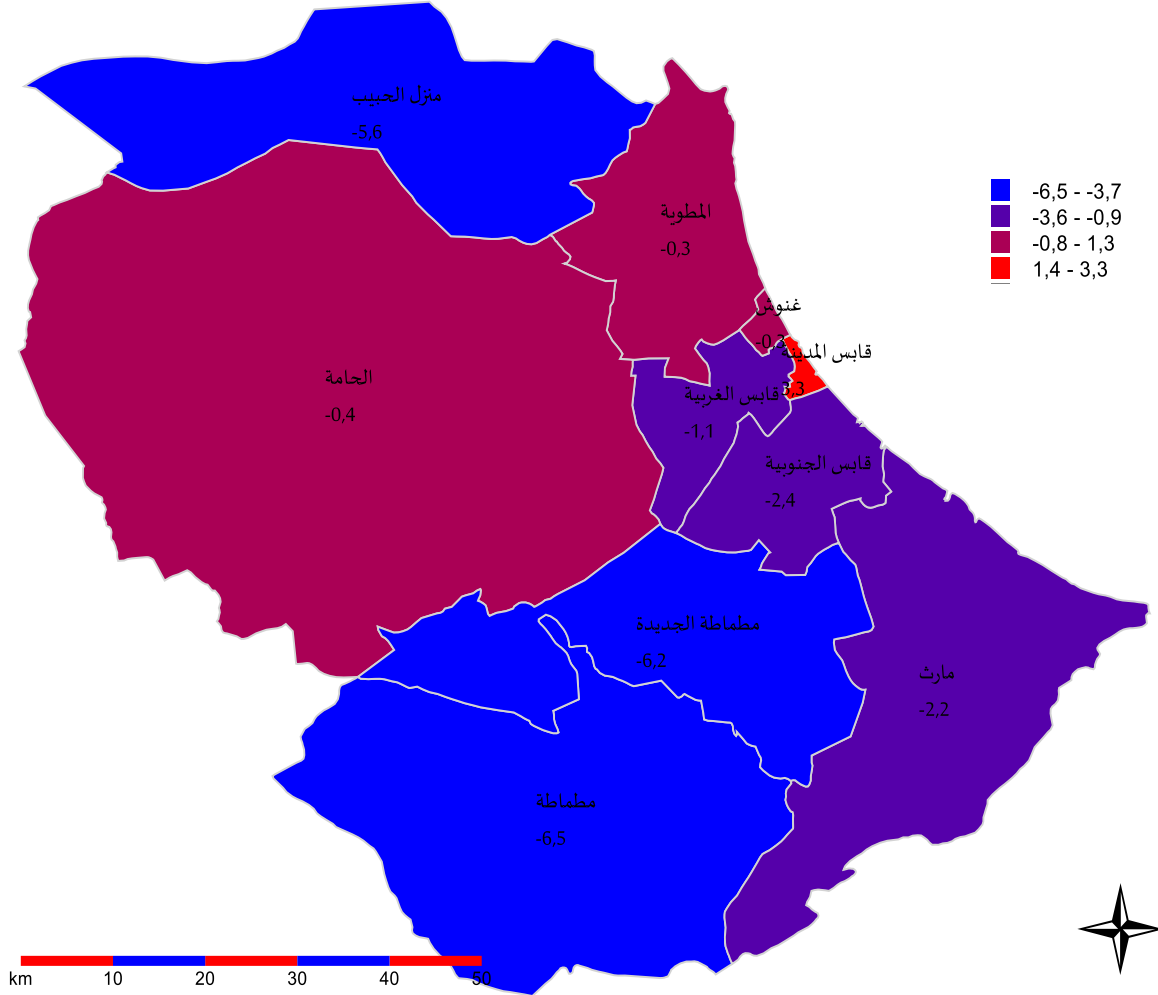

بالنسبة للفجوات بين الجنسين، مثلت النساء بكافة معتمديات ولاية قابس ما بين 46.9% و55.1% من مجموع المسنين (60 سنة فما فوق).

بالتوازي، عرفت نسب الإعالة إرتفاعا طفيفا في صفوف الرجال مقارنة بالنساء، إذ بلغت الفجوة على الصعيد الجهوي 0.9 نقطة، وحوالي 6.5 نقطة و6.2 نقطة بكل من معتمدية مطماطة ومعتمدية مطماطة الجديدة على التوالي كأقصى حد. في المقابل، تتقارب نسب الإعالة بباقي المعتمديات لتشابه الهيكلة السكانية للنساء والرجال بكل منهما.

جدول 6-11: المسنين (60 سنة فما فوق) ونسبة الإعالة سنة 2014

نسبة الإعالة ¹³	عدد المسنين		المجموع	نساء	رجال	
	نساء	رجال				
19,0%	20,6%	17,3%	5718	3153	2564	قابس المدينة
16,1%	15,5%	16,6%	3324	1634	1689	قابس الغربية
14,5%	13,3%	15,7%	7223	3386	3837	قابس الجنوبية
13,1%	12,9%	13,2%	2241	1070	1171	غنوش
17,0%	16,8%	17,1%	3018	1551	1468	المطوية
19,6%	17,1%	22,7%	1214	593	621	منزل حبيب
17,3%	17,1%	17,5%	8285	4191	4094	الحامة
34,4%	31,5%	38,0%	903	462	440	مطماطة
27,7%	25,0%	31,2%	2399	1229	1170	مطماطة الجديدة
20,0%	19,0%	21,2%	7950	4156	3795	مارث
17,6%	17,1%	18,0%	42274	21425	20849	الولاية
17,7%	17,8%	17,6%	1249639	637391	612249	الوطني

2-1- الحالة المدنية للمسنين

تبعاً للعادات الاجتماعية، توزعت مسنات ولاية قابس أساساً بين من هن في حالة زواج (54.0% من المسنات) ومن هن في حالة ترميل (41.8% من المسنات). في المقابل، نجد أن 93.2% من الرجال المسنين هم في حالة زواج. وينسحب هذا المشهد تقريباً على كامل معتمديات ولاية قابس، حيث بلغت الفجوة بين الجنسين في نسب الترميل حوالي 28.9 نقطة و45.3 نقطة لفائدة النساء بكل من معتمدية منزل حبيب ومعتمدية قابس المدينة. في المقابل، تقدم الرجال في نسب المسنين المتزوجين بفوارق تجاوزت الـ40 نقطة ببعض المعتمديات (48.2 نقطة بمعتمدية قابس المدينة و41.3 نقطة بمعتمدية قابس الجنوبية و42.6 نقطة بمعتمدية المطوية).

رسم 6-10: فجوات النوع الاجتماعي في التوزيع النسبي بين النساء والرجال (60 سنة فما فوق) حسب الحالة المدنية سنة 2014

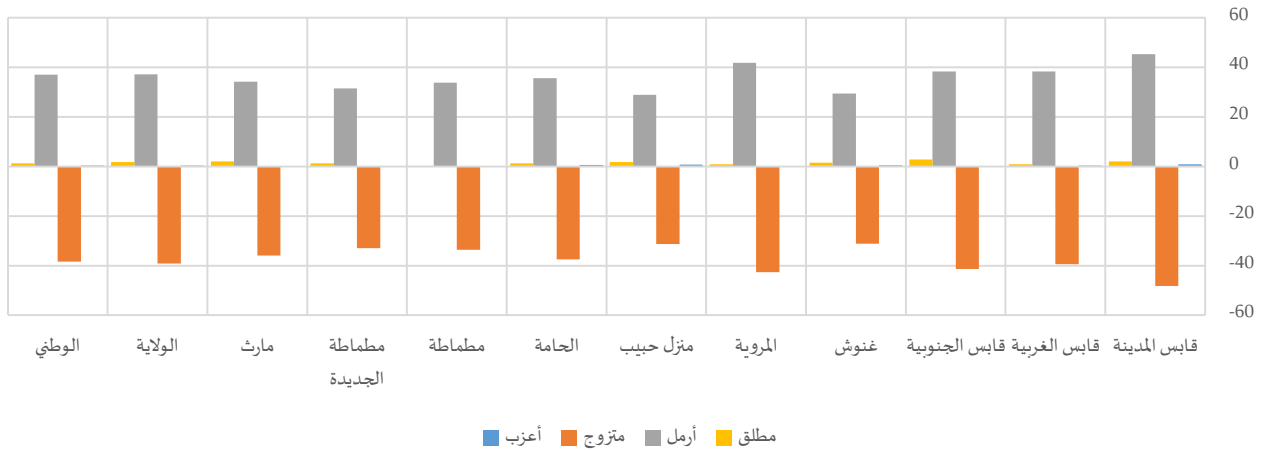

¹³ نسبة الإعالة = (السكان 60 سنة فما فوق) / (السكان (15-59 سنة)) X 100

جدول 6-12: المسنين (60 سنة فما فوق) حسب الحالة المدنية سنة 2014

المجموع	التوزيع النسبي														المدينة	
	مطلق			أرمل			متزوج			أعزب			المجموع	نساء		رجال
	المجموع	نساء	رجال	المجموع	نساء	رجال	المجموع	نساء	رجال	المجموع	نساء	رجال				
5718	3153	2564	1,7%	2,6%	0,6%	30,3%	50,6%	5,3%	65,0%	43,4%	91,6%	3,0%	3,4%	2,5%	قابس المدينة	
3324	1634	1689	1,1%	1,5%	0,7%	24,0%	43,5%	5,2%	72,4%	52,3%	91,7%	2,5%	2,7%	2,4%	قابس الغربية	
7223	3386	3837	1,9%	3,4%	0,6%	21,5%	41,9%	3,6%	75,2%	53,3%	94,6%	1,3%	1,4%	1,3%	قابس الجنوبية	
2241	1070	1171	0,9%	1,7%	0,2%	18,6%	34,0%	4,6%	78,6%	62,3%	93,5%	1,9%	2,1%	1,7%	غنوش	
3018	1551	1468	1,3%	1,7%	0,8%	27,2%	47,5%	5,7%	69,9%	49,2%	91,8%	1,6%	1,6%	1,7%	المطوية	
1214	593	621	1,0%	1,9%	0,1%	17,5%	32,2%	3,3%	80,2%	64,2%	95,5%	1,3%	1,7%	1,0%	منزل حبيب	
8285	4191	4094	0,9%	1,6%	0,3%	22,1%	39,7%	4,1%	74,9%	56,3%	93,8%	2,1%	2,4%	1,8%	الحامة	
903	462	440	0,3%	0,4%	0,2%	23,7%	40,1%	6,4%	74,1%	57,7%	91,3%	1,9%	1,8%	2,1%	مطماطة	
2399	1229	1170	1,1%	1,7%	0,4%	22,7%	38,1%	6,6%	74,8%	58,7%	91,7%	1,4%	1,5%	1,3%	مطماطة الجديدة	
7950	4156	3795	1,7%	2,6%	0,6%	22,6%	38,9%	4,8%	74,6%	57,5%	93,4%	1,1%	1,0%	1,2%	مارث	
42274	21425	20849	1,4%	2,2%	0,5%	23,5%	41,8%	4,7%	73,3%	54,0%	93,2%	1,8%	2,0%	1,7%	الولاية	
1249639	637391	612249	1,5%	2,1%	0,9%	24,9%	43,0%	6,0%	71,1%	52,3%	90,7%	2,6%	2,7%	2,4%	الوطني	

2-2- الفئة العمرية للمسنين

تتقارب التركيبة العمرية للمسنين بين مختلف معتمديات ولاية قابس، علما وأن حوالي أكثر من نصف المسنين تتجاوز أعمارهم 70 سنة. في المقابل، تتفاوت الفجوات بين الجنسين حسب الفئات العمرية للمسنين دون أن تتجاوز هذه الفجوة الـ 1.4 نقاط على أقصى تقدير على المستوى الجهوي. وعموما نلاحظ في هذا الصدد، ارتفاع نسبة الرجال المسنين مقارنة بالنساء المسنات عند الفئة العمرية (80 سنة فما فوق)، حيث تصل الفجوة إلى حدود 4.9 نقطة و 6.3 نقطة لفائدتهم بكل من معتمدية مارث ومعتمدية منزل حبيب على التوالي.

رسم 6-11: فجوات النوع الاجتماعي في التوزيع النسبي بين النساء والرجال (60 سنة فما فوق) حسب الفئة العمرية سنة 2014

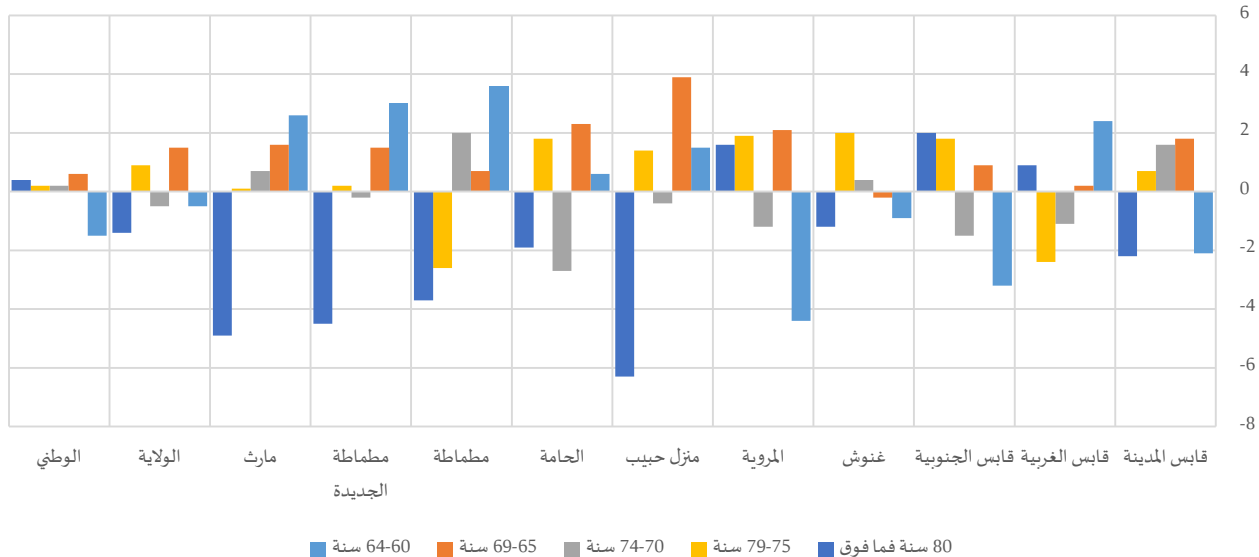

جدول 6-13: المسنين (60 سنة فما فوق) حسب الفئة العمرية سنة 2014

المجموع	التوزيع النسبي																		
	80 سنة فما فوق			79-75 سنة			74-70 سنة			69-65 سنة			64-60 سنة						
	النساء	رجال	النسبة	النساء	رجال	النسبة	النساء	رجال	النسبة	النساء	رجال	النسبة	النساء	رجال	النسبة				
5718	3153	2564	18,8%	17,8%	20,0%	14,9%	15,2%	14,5%	17,1%	17,8%	16,2%	21,3%	22,1%	20,3%	27,9%	27,0%	29,1%	قابس المدينة	
3324	1634	1689	17,3%	17,8%	16,9%	13,4%	12,2%	14,6%	17,1%	16,5%	17,6%	20,3%	20,4%	20,2%	31,8%	33,0%	30,6%	قابس الغربية	
7223	3386	3837	13,3%	14,4%	12,4%	11,7%	12,7%	10,9%	15,9%	15,1%	16,6%	21,7%	22,2%	21,3%	37,3%	35,6%	38,8%	قابس الجنوبية	
2241	1070	1171	18,9%	18,3%	19,5%	11,6%	12,6%	10,6%	16,8%	17,0%	16,6%	21,4%	21,3%	21,5%	31,3%	30,8%	31,7%	غنوش	
3018	1551	1468	18,9%	19,7%	18,1%	15,9%	16,8%	14,9%	16,3%	15,7%	16,9%	19,7%	20,7%	18,6%	29,2%	27,1%	31,5%	المطوية	
1214	593	621	23,2%	19,9%	26,2%	17,5%	18,2%	16,8%	17,0%	16,8%	17,2%	16,1%	18,1%	14,2%	26,2%	27,0%	25,5%	منزل حبيب	
8285	4191	4094	20,5%	19,6%	21,5%	16,5%	17,4%	15,6%	17,6%	16,2%	18,9%	18,3%	19,5%	17,2%	27,1%	27,4%	26,8%	الحامة	
903	462	440	24,6%	22,8%	26,5%	16,4%	15,1%	17,7%	17,8%	18,8%	16,8%	16,3%	16,6%	15,9%	24,9%	26,7%	23,1%	مطماطة	
2399	1229	1170	23,2%	21,0%	25,5%	13,8%	13,9%	13,7%	19,4%	19,3%	19,5%	17,2%	17,9%	16,4%	26,5%	28,0%	25,0%	مطماطة الجديدة	
7950	4156	3795	23,6%	21,3%	26,2%	13,6%	13,6%	13,5%	17,0%	17,3%	16,6%	20,1%	20,8%	19,2%	25,8%	27,0%	24,4%	مارث	
42274	21425	20849	19,5%	18,8%	20,2%	14,2%	14,7%	13,8%	17,0%	16,8%	17,3%	19,9%	20,6%	19,1%	29,3%	29,1%	29,6%	الولاية	
1249639	637391	612249	15,8%	16,0%	15,6%	13,6%	13,7%	13,5%	16,9%	17,0%	16,8%	21,0%	21,3%	20,7%	32,7%	32,0%	33,5%	الوطني	

2-3- الوضعية الاقتصادية للمسنين

وفقا لمصدر الدخل المصرح به، تبرز الفجوات بين الجنسين أساسا على مستوى الانتفاع بجراية تقاعد من عدمه وذلك على الصعيد الجهوي والمحلي على حد السواء. وقد بلغت نسبة مسنات ولاية قابس اللواتي لا ينتفعن بأية جراية 50,4%، نجد أن هذه النسبة لا تتجاوز 18,5% لدى الرجال المسنين. وتعمق الفجوة بين الجنسين في هذا الصدد على الصعيد المحلي لتتعدى 35 نقطة على غرار ما تشهده معتمديات قابس الجنوبية (36,0 نقطة) ومنزل حبيب (41,8 نقطة). في المقابل، يتمتع 74,5% من الرجال المسنين بولاية قابس بجراية تقاعد مقابل 43,5% من النساء المسنات. وتعمق الفجوة بين الجنسين بمعتمدية قابس الجنوبية ومعتمدية منزل حبيب ومعتمدية مطماطة الجديدة أين تناهز 36,1 نقطة و36,5 نقطة و36,1 نقطة على التوالي لفائدة الرجال.

رسم 6-12: فجوات النوع الاجتماعي في التوزيع النسبي بين النساء والرجال (60 سنة فما فوق) حسب مصدر الدخل سنة 2014

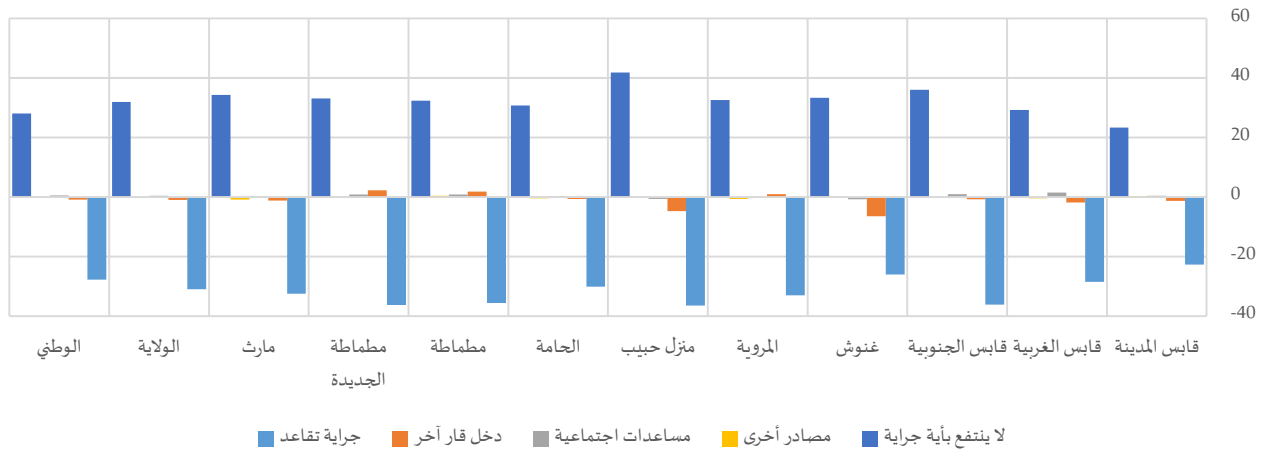

لكن تقارب الفجوات بين الجنسين حسب مصدر الدخل، لا يعكس الفوارق الحاصلة بين معتمديات ولاية قابس خاصة في نسب المسنات المنتفعات بجراية تقاعد أو ممن ليس لهن أين جراية. في هذا الصدد، تراوحت نسب المسنات المنتفعات بجراية تقاعد بين 30.2% (معتمدية منزل حبيب) و 59.4% (معتمدية قابس المدينة)، في حين كانت نسبة غير المنتفعات بأي جراية بين 33.8% (معتمدية قابس المدينة) و 67.2% (معتمدية منزل حبيب).

جدول 14-6: المسنين (60 سنة فما فوق) حسب مصدر الدخل سنة 2014

المجموع	التوزيع النسبي															البلدية		
	لا ينتفع بأية جراية			مصادر أخرى			مساعدات اجتماعية			دخل قار آخر			جراية تقاعد					
	نسبة	رق	نسبة	نسبة	رق	نسبة	رق	نسبة	رق	نسبة	رق	نسبة	رق	نسبة	رق			
5718	3153	2564	23,4%	33,8%	10,5%	0,7%	0,8%	0,5%	1,5%	1,6%	1,2%	4,9%	4,3%	5,6%	69,6%	59,4%	82,1%	قابس المدينة
3324	1634	1689	23,6%	38,5%	9,2%	0,9%	0,7%	1,1%	3,2%	4,0%	2,5%	4,6%	3,7%	5,5%	67,6%	53,1%	81,6%	قابس الغربية
7223	3386	3837	30,3%	49,5%	13,5%	1,0%	1,0%	1,0%	1,5%	2,0%	1,0%	3,0%	2,7%	3,4%	64,2%	45,0%	81,1%	قابس الجنوبية
2241	1070	1171	27,1%	44,5%	11,1%	0,3%	0,2%	0,3%	2,1%	1,7%	2,4%	8,0%	4,7%	11,1%	62,6%	49,0%	75,0%	غنوش
3018	1551	1468	27,1%	42,9%	10,3%	1,0%	0,7%	1,3%	1,1%	1,1%	1,1%	3,2%	3,7%	2,7%	67,5%	51,5%	84,5%	المطوية
1214	593	621	45,8%	67,2%	25,4%	0,2%	0,2%	0,2%	0,5%	0,2%	0,8%	4,6%	2,2%	6,9%	48,9%	30,2%	66,7%	منزل حبيب
8285	4191	4094	43,5%	58,8%	28,0%	0,8%	0,6%	1,0%	2,2%	2,4%	2,1%	3,2%	2,9%	3,5%	50,2%	35,3%	65,4%	الحامة
903	462	440	32,5%	48,3%	15,9%	0,2%	0,4%	0,0%	1,1%	1,6%	0,7%	7,5%	8,4%	6,6%	58,6%	41,3%	76,8%	مطماطة
2399	1229	1170	38,9%	55,0%	21,9%	0,3%	0,2%	0,4%	1,4%	1,8%	0,9%	5,3%	6,4%	4,1%	54,2%	36,6%	72,7%	مطماطة الجديدة
7950	4156	3795	44,5%	60,9%	26,6%	1,9%	1,5%	2,3%	0,7%	0,8%	0,6%	3,0%	2,5%	3,7%	49,9%	34,3%	66,8%	مارث
42274	21425	20849	34,7%	50,4%	18,5%	1,0%	0,8%	1,1%	1,6%	1,8%	1,4%	4,0%	3,5%	4,5%	58,8%	43,5%	74,5%	الولاية
1249639	637391	612249	37,1%	50,9%	22,8%	0,5%	0,5%	0,5%	2,2%	2,5%	1,9%	3,6%	3,2%	4,0%	56,6%	43,0%	70,7%	الوطني

4-2- كفاءة المسنين

بلغ عدد المسنين المكفولين من قبل أحد الأقارب بولاية قابس حوالي 10.5 ألف مسن، 73.2% منهم من النساء. ويعزو ذلك للوضعية الاجتماعية للمسنات حيث أن نسبة كبيرة منهن هن من الأرمال. بالتوازي، ترتفع نسبة الكفاءة في صفوف النساء المسنات مقارنة بالرجال لتبلغ الفجوة بين الجنسين 22.5 نقطة على المستوى الجهوي و 31.8 نقطة كأقصى حد على المستوى المحلي (بمعتمدية غنوش)، في حين تقلص الفجوة نسبيا بمعتمدية مطماطة ومعتمدية منزل حبيب أين فاقت نسبة الكفاءة في صفوف النساء النسبة المسجلة لدى الرجال بـ 14.5 نقطة و 16.3 نقطة على التوالي.

رسم 6-13: فجوات النوع الاجتماعي في نسب الكفاءة بين النساء والرجال (60 سنة فما فوق) سنة 2014

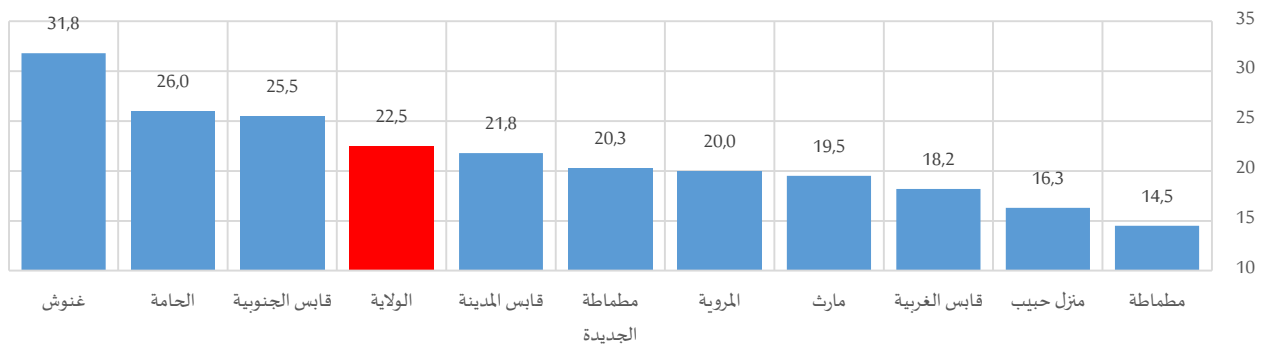



وتبعاً لعدة ضوابط اجتماعية منها وديمغرافية، تتفاوت نسب كفالة المسنات من معتمدية إلى أخرى، حيث تراوحت هذه النسبة بين 22.5% (بمعتمدية منزل حبيب) و55.2% (بمعتمدية غنوش).

جدول 6-15: المسنين (60 سنة فما فوق) المكفولين من قبل أحد الأقارب سنة 2014

نسبة الكفالة			عدد المسنين المكفولين من قبل أحد الأقارب			
المجموع	نساء	رجال	المجموع	نساء	رجال	
24,8%	34,5%	12,7%	1414	1088	326	قابس المدينة
22,3%	31,6%	13,4%	741	515	226	قابس الغربية
20,4%	33,9%	8,4%	1469	1146	323	قابس الجنوبية
38,6%	55,2%	23,4%	864	591	274	غنوش
21,4%	31,1%	11,1%	645	483	163	المطوية
14,2%	22,5%	6,2%	172	133	39	منزل حبيب
34,0%	46,9%	20,9%	2816	1961	855	الحامة
20,0%	27,1%	12,6%	181	125	55	مطماطة
24,9%	34,8%	14,5%	597	428	169	مطماطة الجديدة
20,4%	29,7%	10,2%	1623	1235	387	مارث
24,9%	36,0%	13,5%	10522	7705	2818	الولاية
23,5%	34,2%	12,3%	293396	218151	75244	الوطني